คำนำ

ด้วยกระทรวงมหาดไทยมีหนังสือ ด่วนที่สุด ที่ มท ๐๘๑๐.๓/ว๒๙๓๑ ลงวันที่ ๑๕ พฤษภาคม ๒๕๖๒ เรื่องซักซ้อมแนวทางการทบทวนแผนพัฒนาท้องถิ่น (พ.ศ.๒๕๖๑-๒๕๖๕) ขององค์กรปกครองส่วน ท้องถิ่น ซึ่งกระทรวงมหาดไทยได้พิจารณาเห็นว่า พระราชกฤษฎีกาว่าด้วยการบริหารงานจังหวัดและกลุ่มจังหวัด แบบบูรณาการ พ.ศ.๒๕๕๑ มาตรา ๑๙ กำหนดให้เมื่อแผนพัฒนาจังหวัดได้รับความเห็นชอบจากคณะรัฐมนตรี และประกาศใช้แล้วการจัดทำแผนพัฒนาท้องถิ่นขององค์กรปกครองส่วนท้องถิ่นและการดำเนินกิจการของจังหวัด และหน่วยงานของรัฐที่เกี่ยวข้องต้องสอดคล้องกับแผนพัฒนาจังหวัดประกอบกับระเบียบสำนักนายกรัฐมนตรีว่า ด้วยการบริหารงานเชิงพื้นที่บูรณาการ พ.ศ.๒๕๖๐ ข้อ ๗ กำหนดให้แผนมีระยะเวลาห้าปี ดังนั้น เพื่อให้แผนขององค์กรปกครองส่วนท้องถิ่นในปัจจุบัน มีความสอดคล้องและเชื่อมโยงกับแผนพัฒนาจังหวัด ตลอดจนสามารถ บูรณาการแผนงาน/โครงการ/กิจกรรมและงบประมาณในพื้นที่ได้อย่างมีประสิทธิภาพ อันก่อให้เกิดประโยชน์ สูงสุดแก่ประชาชน จึงอาศัยอำนาจตามข้อ ๕ แห่งระเบียบกระทรวงมหาดไทยว่าด้วยการจัดทำแผนพัฒนาของ องค์กรปกครองส่วนท้องถิ่น พ.ศ.๒๕๔๘ และที่แก้ไขเพิ่มเติม ซักซ้อมแนวทางการทบทวนแผนพัฒนาท้องถิ่น พร้อมทั้งกำหนดระยะเวลาแผนพัฒนาท้องถิ่นเป็นระยะเวลาห้าปี(พ.ศ.๒๕๖๑-๒๕๖๕) และให้องค์กรปกครองส่วนท้องถิ่นถือเป็นแนวทางปฏิบัติตามรายละเอียดที่ได้แนบมานั้น โดยในการทบทวนแผนพัฒนาท้องถิ่น อาจใช้ข้อมูล จากแผนพัฒนาท้องถิ่นสี่ปีฉบับปัจจุบันมาทบทวนและปรับใช้ในการทบทวนแผนพัฒนาท้องถิ่น (พ.ศ.๒๕๖๑- ๒๕๖๕) ซึ่งในระยะเริ่มแรกของการทบทวนให้จัดการประชาคมในระดับตำบล และให้ใช้รูปแบบการประชาคม ตามหนังสือกระทรวงมหาดไทย ด่วนที่สุด ที่ มท ๐๘๑๐.๒/ว๐๖๐๐ ลงวันที่ ๒๒ มกราคม ๒๕๕๙ และหนังสือ กระทรวงมหาดไทย ด่วนที่สุด ที่ มท ๐๘๑๐.๓/ว๖๒๔๗ ลงวันที่ ๓ พฤศจิกายน ๒๕๖๐ ประกอบกัน และให้องค์กรปกครองส่วนท้องถิ่นดำเนินการทบทวนแผนพัฒนาท้องถิ่น (พ.ศ.๒๕๖๑-๒๕๖๕) ให้แล้วเสร็จภายใน วันที่ ๑๕ มิถุนายน ๒๕๖๒

เทศบาลตำบลบ้านเป้าในฐานะที่เป็นองค์กรปกครองส่วนท้องถิ่น มีอำนาจหน้าที่ในการจัดการระบบการสาธารณะ เพื่อประโยชน์สุขของประชาชนในท้องถิ่น การพัฒนาเมืองในปัจจุบันตามวิสัยทัศน์การพัฒนาของเทศบาล **“เศรษฐกิจก้าวหน้า ปวงประชาร่วมใจ สังคมทันสมัย ฉับไวบริการ มาตรฐานเมืองน่าอยู่ มุ่งสู่คุณธรรม”**

ดังนั้น การวางแผนจึงเป็นสิ่งจำเป็นอย่างยิ่งสำหรับการพัฒนาเทศบาล แผนพัฒนาท้องถิ่น (พ.ศ. ๒๕๖๑-๒๕๖๕) จะเป็นเครื่องมือทางการบริหารและเป็นวิธีที่ดีที่สุดที่จะนำไปสู่การบรรลุวัตถุประสงค์ ความสัมฤทธิ์ผลต่อภารกิจ ความมีประสิทธิภาพ ความคุ้มค่า และตอบสนองความต้องการของประชาชนในที่สุด

พันตำรวจโท

(อำนวย บุญกอบ)

นายกเทศมนตรีตำบลบ้านเป้า

ส่วนที่ ๑

สภาพทั่วไปและข้อมูลพื้นฐาน

๑. ด้านกายภาพ

<u>ประวัติเทศบาลตำบลบ้านเป้าและดวงตราสัญลักษณ์ประจำเทศบาลตำบลบ้านเป้า</u>

บ้านเป้า สันนิษฐานว่า นามนี้มาจากชื่อต้นเป้า ซึ่งเป็นพันธุ์พืชชนิดหนึ่งที่เกิดขึ้นตามธรรมชาติทั่วไปในท้องถิ่น ต้นเป้า เป็นไม้ยืนต้นขนาดใหญ่ โตเต็มที่สูงประมาณ ๑๐ เมตร ลำต้นมีขนาดเท่าต้นมะพร้าว หรือต้นตาล มีกิ่งก้านสาขาแตกออกตามลำต้นเหมือนต้นไม้ปกติทั่วไป ผิวเรียบ สีออกน้ำตาลอ่อนจางๆ ใบมีลักษณะหนา ยาวรี ผิวมัน เรียบ ขอบใบมีหยักเล็กน้อย มีสรรพคุณเป็นยาใช้สำหรับต้มอาบต้มกินและนิยมต้มคู่กับใบหนาด โดยเฉพาะอย่างยิ่งในสมัยโบราณจะนิยมนำมาต้มรวมกันทั้ง ๒ ชนิด สำหรับแม่ลูกอ่อนขณะอยู่ไฟได้อาบได้กิน ดีนักแล ดังนั้นชื่อหมู่บ้านสันนิษฐานว่ามาจากชื่อของต้นเป้า ยกฐานะเป็นสุขาภิบาลบ้านเป้า(หมู่ที่ ๑,๒,๗,๘,๙,๑๐,๑๓,๑๔) ในสมัยกำนันสิงห์ ภาศักดิ์ และนายทองอินทร์ สุหญ้านาง อดีต สมาชิกสภาจังหวัดชัยภูมิและอดีตประธานสภาจังหวัดชัยภูมิ ตามประกาศกระทรวงมหาดไทย เรื่องการจัดตั้งสุขาภิบาลบ้านเป้าเมื่อวันที่ ๗ กันยายน ๒๕๑๓และประกาศในราชกิจจานุเบกษา เล่มที่ ๘๗ ตอนที่ ๙๐ ลงวันที่ ๒๙ กันยายน ๒๕๑๓ หน้าที่ ๒๗๘๕-๒๗๘๖ โดยมีนายวิบูลย์ วิบูลย์ชัย นายอำเภอเกษตรสมบูรณ์ เป็นประธานกรรมการสุขาภิบาลคนแรก และต่อมาได้ยกฐานะเป็นเทศบาลตำบล ตามพระราชบัญญัติเปลี่ยนแปลงฐานะสุขาภิบาลเป็นเทศบาล พ.ศ.๒๕๔๒ ตามประกาศราชกิจจานุเบกษา ฉบับกฤษฎีกา เล่มที่ ๑๑๖ ตอนที่ ๙ ก หน้าที่ ๑ วันที่ ๒๔ กุมภาพันธ์ ๒๕๔๒ มีผลให้สุขาภิบาลได้รับการเปลี่ยนแปลงฐานะเป็นเทศบาลตำบลบ้านเป้า ตั้งแต่วันที่ ๒๕ พฤษภาคม ๒๕๔๒ ถึงปัจจุบัน

<u>ดวงตราสัญลักษณ์ประจำเทศบาล</u>

เทศบาลตำบลบ้านเป้า มีดวงตราสัญลักษณ์เป็นรูป “พระธาตุเก่าแก่คู่บ้านคู่เมืองบ้านเป้า” ซึ่งตั้งอยู่บริเวณวัดธาตุบ้านเป้า สันนิฐานว่าอายุของพระธาตุมากกว่า ๒๐๐ ปี

๑.๑ ที่ตั้งของหมู่บ้านหรือชุมชนหรือตำบล

เทศบาลตำบลบ้านเป้า ตั้งอยู่ หมู่ที่ ๑ ถนนเกษตรสมบูรณ์ – ร่องแสนคำ ตำบลบ้านเป้าอำเภอเกษตรสมบูรณ์ จังหวัดชัยภูมิ บนทางหลวงหมายเลข ๒๓๖๖ อยู่ห่างจากตัวอำเภอเกษตรสมบูรณ์ ๑๒ กิโลเมตร อยู่ห่างจากตัวจังหวัดชัยภูมิ ๑๑๔ กิโลเมตร มีพื้นที่ทั้งหมด ๗ ตารากิโลเมตร

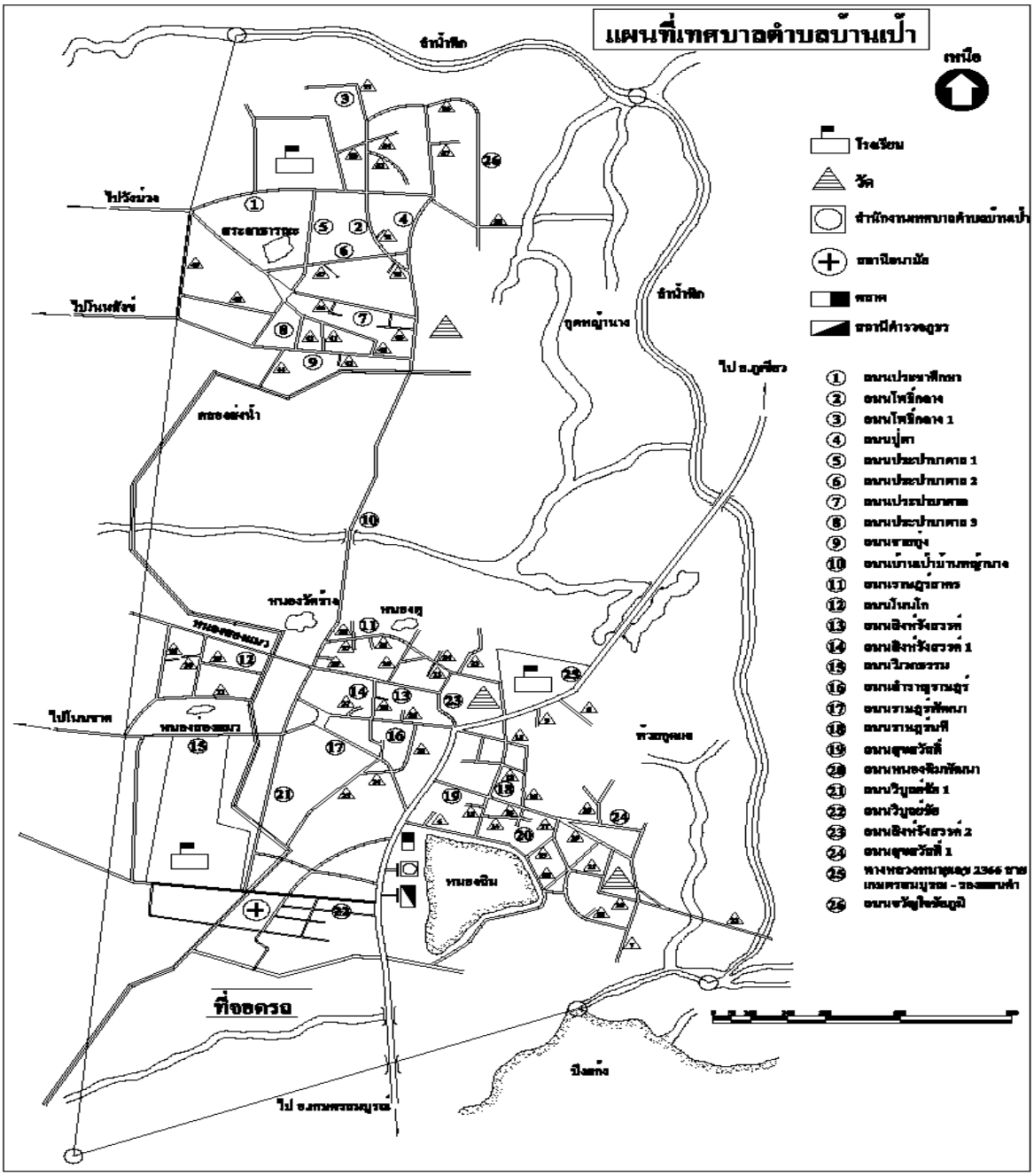

๑.๒ ลักษณะภูมิประเทศ

ทิศเหนือ ตั้งหลักเขตที่ ๑ ซึ่งตั้งอยู่ริมห้วยร่องนาใหม่ฝั่งใต้ ห่างจากศูนย์กลางทางสาย บ้านเป้า – บ้านหญ้านางตามริมห้วยร่องนาใหม่ฝั่งใต้ไปทางทิศตะวันตกเฉียงเหนือถึงหลักเขตที่ ๒ ซึ่งตั้งอยู่ตรงปากห้วยร่องนาใหม่ ริมลำห้วยควายงูฝั่งใต้ เป็นเขตติดต่อกับองค์การบริหารส่วนตำบลบ้านเป้า และองค์การบริหารส่วนตำบลหนองโพนงาม

ทิศตะวันออก จากหลักเขตที่ ๒ เลียบตามลำห้วย ฝั่งตะวันตกเฉียงใต้และทิศใต้ ข้ามห้วยควายงู ถึงหลักเขตที่ ๓ ซึ่งตั้งอยู่ริมห้วยควายงูฝั่งใต้ เป็นเขตติดต่อกับเทศบาลตำบลบ้านแก้ง อำเภอภูเขียว จังหวัดชัยภูมิ

ทิศใต้ จากหลักเขตที่ ๒ เลียบตามลำห้วยควายงูฝั่งใต้ไปทางทิศตะวันตกเฉียงเหนือ แล้วเรียบตามคูบึงแจ้ง ฝั่งตะวันออก ไปทางทิศตะวันตกเฉียงใต้ถึงหลักเขตอยู่บนปากคูบึงแจ้งฝั่งตะวันออกบนริมบึงแจ้งฝั่งเหนือ จากหลักเขตที่ ๔ เป็นเส้นทางตรงไปทางทิศตะวันตกเฉียงใต้ผ่านทางสายบ้านยาง-บ้านเป้า ระยะ ๘๐๐ เมตร เป็นเขตติดต่อกับองค์การบริหารส่วนตำบลบ้านเป้าและองค์การบริหารส่วนตำบลกุดเลาะ

ทิศตะวันตก จากหลักเขตที่ ๕ เป็นเส้นตรงไปทางทิศเหนือถึงหลักเขตที่ ๖ ซึ่งตั้งอยู่ริมทางสายบ้านหญ้านาง-บ้านดอนหัน ทิศใต้ห่างจากศูนย์กลางทางสายบ้านเป้า- หญ้านางเรียบตามริมทางสายบ้านหญ้านาง-บ้านดอนหัน ไปทางทิศตะวันออกเฉียงเหนือ ระยะ ๗๐๐ เมตร จากหลักที่ ๖ เป็นเส้นตรงไปทางทิศตะวันออกเฉียงเหนือ บรรจบหลักเขตที่ ๑ เป็นเขตติดต่อกับองค์การบริหารส่วนตำบลบ้านเป้า และองค์การบริหารส่วนตำบลหนองโพนงามและติดต่อกับเขตภูนกแซว ซึ่งเป็นเทือกเขาติดต่อกับป่าเขื่อนห้วยกุ่ม เขตรักษาพันธุ์สัตว์ภูเขียว

<u>สภาพภูมิประเทศ</u>

เทศบาลตำบลบ้านเป้า มีลักษณะภูมิประเทศเป็นที่ราบ พื้นที่ตอนกลางเป็นที่ลุ่ม มีหนองน้ำขนาดกลาง คือ บึงหนองฉิมซึ่งเทศบาลได้ดูแลรักษาและปรับปรุงอยู่เสมอ เป็นแหล่งน้ำอุปโภค สำหรับประชาชนบางส่วน

๑.๓ ลักษณะภูมิอากาศ

ลักษณะภูมิอากาศของเทศบาลตำบลบ้านเป้า ในช่วงกลางเดือนตุลาคมถึงประมาณเดือนกุมภาพันธ์ จะมีอากาศที่หนาวเย็นและแห้งทั่วไป ประมาณกลางเดือนพฤษภาคมถึงประมาณกลางเดือนตุลาคม มีฝนตกชุกทั่วไปพื้นที่ส่วนใหญ่ อากาศค่อนข้างร้อนอบอ้าวในช่วงฤดูร้อน และจะมีอากาศ ค่อนข้างหนาวเย็นในช่วงฤดูหนาว อุณหภูมิเฉลี่ยตลอดทั้งปี 27.0 องศาเซลเซียส อุณหภูมิต่ำสุดเฉลี่ย 22.5 องศา เซลเซียส และอุณหภูมิสูงสุดเฉลี่ย 32.6 องศาเซลเซียส เดือนเมษายนเป็นเดือนที่มีอากาศร้อนอบอ้าวมากที่สุดใน รอบปี ซึ่งเคยวัดอุณหภูมิสูงที่สุดได้ 42.6 องศาเซลเซียส ส่วนในช่วงฤดูหนาวจะมี อากาศหนาวที่สุดในเดือนมกราคม

๑.๔ ลักษณะของดิน

ดิน สภาพดิน ส่วนใหญ่เป็นดินร่วนปนทราย

๒.ด้านการเมืองการปกครอง

๒.๑ เขตการปกครอง มีจำนวนหมู่บ้านในเขตการปกครองทั้งหมด จำนวน ๘ ชุมชน คือ

หมู่ที่	ชื่อหมู่บ้าน	จำนวนครัวเรือน
๑	บ้านเป้าหมู่ที่ ๑	๒๒๗
๒	บ้านหญ้านาง	๔๓๐
๗	บ้านเป้าหมู่ที่ ๗	๑๘๗
๘	บ้านเป้าหมู่ที่ ๘	๓๗๘
๙	บ้านเป้าหมู่ที่ ๙	๓๗๓
๑๐	บ้านโนนโก	๑๓๓
๑๓	บ้านโพธิ์ทอง	๓๐๑
๑๔	บ้านเป้าพัฒนา	๒๕๓
รวม		**๒,๒๘๒**

ที่มา ข้อมูลจากสำนักทะเบียนท้องถิ่น เทศบาลตำบลบ้านเป้า ณ เดือน พฤษภาคม ๒๕๖๒

๒.๒ การเลือกตั้ง

เทศบาลตำบลบ้านเป้า มีทั้งหมด ๘ ชุมชน ประชาชนให้ความร่วมมือด้านการเลือกตั้งเป็นอย่างดี อาทิเช่น การเลือกตั้งครั้งล่าสุด ๒๔ มีนาคม ๒๕๖๒ เลือกตั้งสมาชิกสภาผู้แทนราษฎร ซึ่งจำนวนผู้มีสิทธิเลือกตั้งในเขตเทศบาลตำบลบ้านเป้า มีจำนวนทั้งสิ้น ๖,๓๔๒ ราย แบ่งเป็น ๑๓ หน่วยเลือกตั้ง ดังนี้

หน่วยเลือกตั้งที่	ชาย	หญิง	รวมผู้มีสิทธิ์ (ราย)	มาใช้สิทธิ์ (ราย)	ไม่มาใช้สิทธิ์ (ราย)
๑	๒๑๕	๒๔๔	๔๕๙	๓๒๑	๑๓๘
๒	๓๐๔	๓๓๙	๖๔๓	๔๑๕	๒๒๘
๓	๒๙๖	๒๙๗	๕๙๓	๓๔๔	๒๔๙
๔	๒๗๕	๒๙๔	๕๖๙	๓๙๙	๑๗๐
๕	๑๙๕	๒๑๒	๔๐๗	๒๖๘	๑๓๙
๖	๑๙๕	๒๑๒	๔๐๘	๒๘๙	๑๑๙
๗	๒๕๘	๒๕๗	๕๑๕	๓๐๐	๒๑๕
๘	๕๒๖	๒๘๙	๕๔๕	๓๑๗	๒๒๘
๙	๒๑๕	๒๒๐	๔๓๕	๒๗๖	๑๕๙
๑๐	๑๘๕	๒๐๓	๓๘๘	๒๔๒	๑๔๖

หน่วยเลือกตั้งที่	ชาย	หญิง	รวมผู้มีสิทธิ์ (ราย)	มาใช้สิทธิ์ (ราย)	ไม่มาใช้สิทธิ์ (ราย)
๑๑	๒๕๓	๒๕๒	๕๐๕	๓๓๖	๑๖๙
๑๒	๒๐๔	๒๑๗	๔๒๑	๒๗๐	๑๕๑
๑๓	๒๑๕	๒๓๙	๔๕๔	๓๑๑	๑๔๓
รวม	๓,๐๖๖	๓,๒๗๖	๖,๓๔๒	๔,๐๘๘	๒,๒๕๔

ประชาชนมาใช้สิทธิ์คิดเป็นร้อยละ ๖๔.๔๕

๓.ประชากร

๓.๑ ปัจจุบันเทศบาลตำบลบ้านเป้า มีประชากรทั้งสิ้น จำนวน ๗,๘๓๖ คน แยกเป็นชาย ๓,๘๔๔ คน แยกเป็นหญิง ๓,๙๙๒ คน มีจำนวนครัวเรือน ๒,๒๘๒ ครัวเรือน

หมู่ที่	ชื่อหมู่บ้าน	ประชากร		รวมจำนวนประชากร	จำนวนครัวเรือน
		ชาย	**หญิง**		
๑	บ้านเป้าหมู่ที่ ๑	๒๕๙	๒๙๒	๕๕๑	๒๒๗
๒	บ้านหญ้านาง	๗๗๘	๗๙๙	๑๕๗๗	๔๓๐
๗	บ้านเป้าหมู่ที่ ๗	๓๕๙	๓๖๗	๗๒๖	๑๘๗
๘	บ้านเป้าหมู่ที่ ๘	๔๘๓	๕๑๔	๙๙๗	๓๗๘
๙	บ้านเป้าหมู่ที่ ๙	๖๒๑	๖๕๒	๑,๒๗๓	๓๗๓
๑๐	บ้านโนนโก	๒๕๙	๒๗๐	๕๒๙	๑๓๓
๑๓	บ้านโพธิ์ทอง	๕๕๒	๕๕๖	๑,๑๐๘	๓๐๑
๑๔	บ้านเป้าพัฒนา	๕๓๓	๕๔๒	๑,๐๗๕	๒๕๓
	รวม	**๓,๘๔๔**	**๓,๙๙๒**	**๗,๘๓๖**	**๒,๒๘๒**

ที่มา ข้อมูลจากสำนักทะเบียนท้องถิ่น เทศบาลตำบลบ้านเป้า ณ เดือน พฤษภาคม ๒๕๖๒

ที่	หมู่บ้าน	จำนวนประชากรของเทศบาลตำบลบ้านเป้า (เปรียบเทียบย้อนหลัง ๔ ปี)											
		พ.ศ. ๒๕๕๗		พ.ศ. ๒๕๕๘		พ.ศ. ๒๕๕๙		พ.ศ. ๒๕๖๐		พ.ศ. ๒๕๖๑		พ.ศ. ๒๕๖๒	
		ชาย	หญิง	ชาย	หญิง	ชาย	หญิง	ชาย	หญิง	ชาย	หญิง	ชาย	หญิง
๑	บ้านเป้า หมู่ที่ ๑	๒๘๖	๒๙๙	๒๘๕	๓๐๐	๒๘๐	๒๙๖	๒๗๖	๒๙๘	๒๖๗	๒๙๗	๒๕๙	๒๙๒
๒	บ้านหญ้านาง หมู่ที่ ๒	๗๘๐	๗๘๗	๗๗๔	๗๘๔	๗๗๒	๗๘๔	๗๗๔	๗๘๒	๗๗๗	๗๙๓	๗๗๘	๗๙๙
๓	บ้านเป้า หมู่ที่ ๗	๓๗๘	๓๖๘	๓๖๗	๓๖๖	๓๖๓	๓๖๘	๓๖๒	๓๖๘	๓๖๐	๓๖๖	๓๕๙	๓๖๗
๔	บ้านเป้า หมู่ที่ ๘	๕๐๑	๕๒๐	๔๙๘	๕๒๐	๔๘๔	๕๑๘	๔๘๒	๕๑๑	๔๗๙	๕๑๘	๔๘๓	๕๑๔
๕	บ้านเป้า หมู่ที่ ๙	๖๕๘	๖๘๐	๖๔๗	๖๖๔	๖๓๖	๖๕๗	๖๓๓	๖๕๑	๖๒๒	๖๕๒	๖๒๑	๖๕๒
๖	บ้านโนนโก หมู่ที่ ๑๐	๒๖๔	๒๗๒	๒๕๖	๒๖๓	๒๕๘	๒๖๔	๒๕๙	๒๖๘	๒๖๒	๒๖๔	๒๕๙	๒๗๐
๗	บ้านทุ่งโพธิ์ หมู่ที่ ๑๓	๕๖๖	๕๖๖	๕๖๘	๕๖๐	๕๖๐	๕๕๗	๕๔๖	๕๕๓	๕๔๖	๕๕๓	๕๕๒	๕๕๖
๘	บ้านเป้าพัฒนา หมูที่ ๑๔	๕๔๑	๕๕๕	๕๓๘	๕๔๗	๕๓๒	๕๔๕	๕๒๘	๕๔๑	๕๒๙	๕๔๑	๕๓๓	๕๔๒
รวม		๓,๙๗๔	๔,๐๔๗	๓,๙๓๓	๔,๐๐๔	๓,๘๘๕	๔,๐๐๗	๓,๘๖๐	๓,๙๗๒	๓,๘๔๒	๓,๙๘๔	๓,๘๔๔	๓,๙๙๒
		๘,๐๒๑		๗,๙๓๗		๗,๘๙๒		๗,๘๓๒		๗,๘๒๖		๗,๘๓๖	

ที่มา ข้อมูลจากสำนักทะเบียนท้องถิ่น เทศบาลตำบลบ้านเป้า

๓.๒ ช่วงอายุและจำนวนประชากร

ประชากร ของเทศบาลตำบลบ้านเป้า (ปี พ.ศ. ๒๕๖๒)			
ประชากร	**หญิง**	**ชาย**	**ช่วงอายุ**
จำนวนประชากรเยาวชน	๗๑๖	๗๖๑	อายุต่ำกว่า ๑๘ ปี
จำนวนประชากร	๒,๕๔๐	๒,๕๑๗	อายุ ๑๘ – ๖๐ ปี
จำนวนประชากรผู้สูงอายุ	๗๔๐	๕๗๖	อายุมากกว่า ๖๐ ปี
รวม	**๓,๙๙๖**	**๓,๘๕๔**	**ทั้งสิ้น ๗,๘๕๐ คน**

หมายเหตุ : ข้อมูลจากสำนักทะเบียนอำเภอบ้านเหลื่อม ณ เดือน พฤษภาคม พ.ศ. ๒๕๖๒

๔. สภาพทางสังคม

๔.๑ การศึกษา

ในเขตเทศบาลตำบลบ้านเป้ามีสถานศึกษาในระบบ ทั้งสิ้น จำนวน ๓ โรงเรียน คือ โรงเรียนบ้านเป้า(สำราญไชยวิทยา) โรงเรียนบ้านหญ้านาง(ประชาวิทยาคาร) โรงเรียนบ้านเป้าวิทยา ศูนย์พัฒนาเด็กเล็กเทศบาลตำบลบ้านเป้า จำนวน ๑ ศูนย์ และมีการจัดการศึกษานอกระบบในเขตเทศบาล เทศบาลตำบลบ้านเป้าได้ให้การสนับสนุนสถานศึกษาในเขตพื้นที่เทศบาลเป็นประจำทุกปี โดยมีข้อมูลดังนี้

ศูนย์พัฒนาเด็กเล็กก่อนวัยเรียน ประจำปีการศึกษา พ.ศ. ๒๕๖๒

ที่	ชื่อศูนย์พัฒนาเด็กเล็ก	ที่ตั้ง	พ.ศ. ๒๕๖๒ จำนวนนักเรียน		
		หมู่ที่	ชาย	หญิง	รวม
๑	ศูนย์พัฒนาเด็กเล็กเทศบาลตำบลบ้านเป้า	๑๐			
	-เตรียมอนุบาล ๑		๓๔	๔๓	๗๗
	-เตรียมอนุบาล ๒		๓๑	๒๓	๕๔
	-เตรียมอนุบาล ๓		๓๗	๒๒	๕๙
รวม			**๑๐๒**	**๘๘**	๑๙๐

➔ ศูนย์พัฒนาเด็กเล็กเทศบาลตำบลบ้านเป้า
- มีครูผู้ดูแลเด็ก / ครู จำนวน ๘ คน
- มีผู้ช่วยครูผู้ดูแลเด็ก จำนวน ๔ คน

สถานศึกษาในระบบ ประจำปีการศึกษา ๒๕๖๒

ที่	ชื่อศูนย์พัฒนาเด็กเล็ก	ที่ตั้ง	พ.ศ. ๒๕๖๒ จำนวนนักเรียน		
		หมู่ที่	ชาย	หญิง	รวม
๑	โรงเรียนบ้านเป้าวิทยา	๘	๓๖๐	๓๘๓	๗๔๓
๒	โรงเรียนบ้านเป้า (สำราญไชย)	๙	๒๑๒	๑๙๘	๔๑๐
๓	โรงเรียนบ้านหญ้านาง (ประชาวิทยาคาร)	๒	๑๐๕	๙๗	๒๐๒
รวม			**๖๗๗**	**๖๗๘**	๑,๓๕๕

สภาเด็กและเยาวชนเทศบาลตำบลบ้านเป้า

เทศบาลตำบลบ้านเป้า ได้จัดตั้งสภาเด็กและเยาวชนขึ้น จำนวน ๑ แห่ง เพื่อเป็นองค์กรเครือข่ายเชื่อมโยงกลุ่มเด็กและเยาวชนในเทศบาลตำบลบ้านเป้า ที่มีการดำเนินงานในด้านต่างๆ เข้าด้วยกันอย่างเป็นระบบ เพื่อแสวงหาแนวทางในการส่งเสริมและพัฒนาเด็กและเยาวชน ภายในเทศบาลตำบลบ้านเป้า ภายใต้หลักการ “เด็กนำผู้ใหญ่หนุน” ซึ่งในปัจจุบันนี้สภาเด็กและเยาวชนเป็นองค์กรนิติบุคคล ภายใต้พระราชบัญญัติส่งเสริมการพัฒนาเด็กและเยาวชนแห่งชาติ พุทธศักราช ๒๕๕๐ และที่แก้ไขเพิ่มเติม (ฉบับที่ ๒) พ.ศ. ๒๕๖๐ โดยสภาเด็กและเยาวชนมีสำนักงานตั้งอยู่ที่ เทศบาลตำบลบ้านเป้า อำเภอเกษตรสมบูรณ์ จังหวัดชัยภูมิ โดยได้ดำเนินการแต่งตั้งคณะกรรมการบริหารสภาเด็กและเยาวชน เพื่อส่งเสริม สนับสนุน และประสานงานการดำเนินการของสภาเด็กและเยาวชน

๔.๒ ด้านสาธารณสุข

การให้บริการด้านสาธารณสุขในเขตพื้นที่เทศบาลตำบลบ้านเป้า มีโรงพยาบาลส่งเสริมสุขภาพ ๑ แห่ง การบริการของสถานีอนามัยตำบลบ้านเป้ามีบุคลากรที่คอยให้บริการ ทั้งหมด ๑๐ คน เป็นข้าราชการ ๖ คน พนักงานจ้าง ๖ คน และมีลูกจ้างชั่วคราวทั้งหมด ๖ คน เป็นผู้ให้บริการด้านสาธารณสุข สถิติของการเข้ารับการรักษา จำนวน ๑๐,๗๓๙ คน เทศบาลตำบลบ้านเป้ามีสถานพยาบาลเอกชน จำนวน ๔ แห่ง และมีร้านขายยา จำนวน ๓ ร้าน และมีอาสาสมัครสาธารณสุขประจำหมู่บ้าน จำนวน ๒๖๕ คน

๔.๓ อาชญากรรม

เทศบาลมีเหตุการณ์ลักขโมยทรัพย์สินประชาชน ซึ่งเทศบาลก็ได้ดำเนินการป้องกันการเกิดเหตุดังกล่าว ส่วนมากครัวเรือนมีการป้องกันอุบัติภัยอย่างถูกวิธี มีความปลอดภัยในชีวิตและทรัพย์สิน วิธีการแก้ปัญหาของเทศบาลที่สามารถดำเนินการได้ตามอำนาจหน้าที่และงบประมาณที่มีอยู่อย่างจำกัด คือการติดตั้งกล้องวงจรปิดในจุดที่เป็นที่สาธารณะ ติดตั้งสัญญาณไฟกระพริบทางร่วมทางแยก รวมทั้งได้ตั้งจุดตรวจ จุดสกัด จุดบริการ ในช่วงเทศกาลที่มีวันหยุดหลายวันเพื่ออำนวยความสะดวกให้กับประชาชน แต่ปัญหาที่พบเป็นประจำคือการทะเลาะวิวาทของกลุ่มวัยรุ่นโดยเฉพาะในสถานที่จัดงานดนตรี งานมหรสพ เป็นปัญหาที่ชุมชนได้รับผลกระทบเป็นอย่างมาก การแก้ไขปัญหา คือการแจ้งเตือนให้ผู้ปกครองดูแลบุตรหลานของตน ประชาสัมพันธ์ให้ทราบถึงผลกระทบ ผลเสียหาย และโทษที่ได้รับจากการเกิดเหตุทะเลาะวิวาท การขอความร่วมมือไปยังผู้นำ การขอกำลังจาก ตำรวจ ผู้นำ อปพร. เพื่อระงับเหตุไม่ให้เกิด
ความรุนแรง แต่จะไม่ให้เกิดขึ้นเลยยังเป็นปัญหาที่ปัจจุบันไม่สามารถที่จะแก้ไขได้ ทั้งที่มีการร่วมมือกันหลายฝ่าย เป็นเรื่องที่ทางเทศบาลจะต้องหาวิธีที่จะแก้ไขปัญหาให้กับประชาชนต่อไปตามอำนาจหน้าที่ที่สามารถดำเนินการได้

๒.๔ ยาเสพติด

ปัญหายาเสพติดในชุมชนของเทศบาล พบว่าในเขตเทศบาลมีผู้ที่ติดยาเสพติดแต่เมื่อเทียบกับพื้นที่อื่นถือว่าน้อย การแก้ไขปัญหาของเทศบาลสามารถทำได้เฉพาะตามอำนาจหน้าที่เท่านั้น เช่น การณรงค์ การประชาสัมพันธ์ การแจ้งเบาะแส การฝึกอบรมให้ความรู้ ถ้านอกเหนือจากอำนาจหน้าที่ ก็เป็นเรื่องของอำเภอหรือตำรวจแล้วแต่กรณี ทั้งนี้ เทศบาลก็ได้ให้ความร่วมมือมาโดยตลอด

๒.๕ การสังคมสังเคราะห์

เทศบาลได้ดำเนินการด้านสงคมสังเคราะห์ ดังนี้

- ดำเนินการจ่ายเบี้ยยังชีพให้กับผู้สูงอายุ ผู้พิการ และผู้ป่วยเอดส์
- รับลงทะเบียนและประสานโครงการเงินอุดหนุนเพื่อการเลี้ยงดูเด็กแรกเกิด
- ประสานการทำบัตรผู้พิการ
- ตั้งโครงการการจ้างนักเรียน/นักศึกษาทำงานช่วงปิดภาคเรียน
- ตั้งโครงการช่วยเหลือผู้ยากจน ยากไร้ รายได้น้อย และผู้ด้อยโอกาสไร้ที่พึ่ง
- ตั้งโครงการปรับปรุงซ่อมแซมบ้านผู้ยากไร้

๕. ระบบบริการพื้นฐาน

๕.๑ การคมนาคมขนส่ง

เทศบาลตำบลบ้านเป้าสามารถติดต่อกับท้องถิ่นอื่นๆ ภายในจังหวัดและเขตจังหวัดต่างๆ ได้อย่างสะดวกโดยทางรถยนต์ ปัจจุบันการคมนาคมเป็นถนนลาดยางการเดินทางของประชาชนทั่วไปเป็นไปอย่างสะดวก โดยมีถนนหลักทางหลวงแผ่นดิน หมายเลข ๒๓๖๖ สายเกษตรสมบูรณ์-ร่องแสนคำผ่าน สำหรับการติดต่อระหว่างชุมชนต่างๆ ในเขตเทศบาลตำบลบ้านเป้าได้พยายามจัดสรรงบประมาณเพื่อสร้างและจัดสรรคอนกรีตเชื่อมระหว่างชุมชนต่างๆตลอดจนตรอก ซอย ให้ได้อย่างทั่วถึง ถนนหนทางในเขตเทศบาลตำบลบ้านเป้ามีทั้งหมดจำนวน ๒๔ สาย รวมทางหลวงแผ่นดินหมายเลข ๒๓๖๖ สายเกษตรสมบรูณ์ - ร่องแสนคำ ๑ สาย เป็น ๒๕ สาย ในจำนวนถนนนั้นทั้งหมดนี้เทศบาลตำบลบ้านเป้าได้ดำเนินการสร้างเป็นถนนคอนกรีตเสริมเหล็ก เสร็จสิ้นไปแล้ว ๙๐% ยังเหลือตรอก ซอก ซอย บางสาย ๑๐% ที่ยังไม่ได้ดำเนินการก่อสร้างและปรับปรุงให้ได้มาตรฐาน

๕.๒ การไฟฟ้า

ปัจจุบันไฟฟ้าได้ให้บริการควบคุมพื้นที่เทศบาลตำบลบ้านเป้าทั้งหมดจำนวน ๒,๑๓๑ ครัวเรือน ในส่วนของไฟฟ้าสาธารณะได้ให้บริการทั้งหมด ๓๕๐ จุด ครอบคลุมเกือบทุกจุด ทั้ง ๘ ชุมชน ยังเหลือเพียงบางจุด/แห่ง ที่ยังต้องการให้มีไฟฟ้าสาธารณะส่องสว่าง

๕.๓ การประปา

ในเขตเทศบาลตำบลบ้านเป้า ได้รับบริการน้ำประปาจากสำนักงานการประปาภูมิภาคภูเขียว ปัจจุบันได้ขยายเขตการประปาทั้งหมด ๙๐ % ยังเหลืออีกประมาณ ๑๐ % ที่ยังไม่ได้ดำเนินการ

๕.๔ โทรศัพท์

ปัจจุบันในพื้นที่เทศบาลตำบลบ้านเป้า ไม่มีโทรศัพท์สาธารณะ เนื่องจากประชาชนได้นิยมใช้โทรศัพท์ส่วนบุคคลแทน ซึ่งสามารถติดต่อสื่อสารได้รวดเร็ว และสามารถใช้ระบบอินเตอร์เน็ตได้ เช่น โทรศัพท์มือถือ สำหรับสถานที่ราชการ ยังคงใช้ระบบโทรศัพท์พื้นฐานในการติดต่อสื่อสารใช้อยู่

๕.๕ ไปรษณีย์หรือการสื่อสารหรือการขนส่ง และวัสดุ ครุภัณฑ์

เทศบาลตำบลบ้านเป้า มีบริการ wifi ฟรี มี เฟสบุ๊ค งานประชาสัมพันธ์เทศบาลตำบลบ้านเป้า เพื่อประชาสัมพันธ์งานต่าง ๆ และเป็นช่องทางรับฟังข้อเสนอแนะต่างๆ จากประชาชน มีระบบเสียงตามสาย ๑๒ จุดกระจายครอบคลุมพื้นที่ในเขตเทศบาล มีหอกระจายข่าวประจำหมู่บ้าน จำนวน ๘ แห่ง การไปรษณีย์โทรเลขเทศบาลตำบลบ้านเป้ามีที่ทำการ ไปรษณีย์โทรเลข จำนวน ๑ แห่ง คือ ที่ทำการไปรษณีย์ตำบลบ้านเป้า

โทรทัศน์ เทศบาลตำบลบ้านเป้าสามารถรองรับภาพของสถานีโทรศัพท์ได้อย่างชัดเจนโดยใช้กล่องรับสัญญานดิจิดอล

๖. ระบบเศรษฐกิจ

๖.๑ การเกษตร

ประชากรส่วนใหญ่ในเทศบาลตำบลบ้านเป้ามีอาชีพเกษตรกรรม การทำการเกษตรหลัก คือการทำนา รองลงมาคือ ทำไร่ และเลี้ยงสัตว์ ซึ่งส่วนใหญ่มีที่ดินทำกินเป็นของตัวเองอย่างเพียงพอ มีบางรายที่มีพื้นที่ทำการเกษตรน้อยไม่เพียงพอหรือไม่มีที่ดินทำกินก็มีการเช่านาผู้อื่นหรือญาติพี่น้องทำกิน การทำนาส่วนใหญ่เกษตรกรจะลงมือทำเองและมีเครื่องมือทำนาเป็นของตนเอง บางรายที่ไม่มีเครื่องมือเป็นของตนเองก็จะให้ผู้อื่นหรือญาติพี่น้องทำนาปลูกข้าวโดยคิดค่าตอบแทนให้ในอัตราไร่ละ ๕๐๐ บาท ส่วนค่าแรงในการประกอบอาชีพการเกษตร ได้ค่าแรงวันละ ๑๕๐-/๓๐๐ บาท/วัน ผลผลิตทางการเกษตรที่สำคัญ ได้แก่ ข้าว ถั่วเหลือง อ้อย ยาสูบ พริกขี้หนูใหญ่ มันสำปะหลัง ไม้ยืนต้น (มะม่วง) พืชผัก (หอมแบ่ง)

๖.๒ การประมง

ในเขตเทศบาลตำบลบ้านเป้าไม่มีการประมง เป็นการจับปลาตามธรรมชาติในบริโภคในครัวเรือนตามฤดูกาลเท่านั้น

๖.๓ การปศุสัตว์

การปศุสัตว์ในเขตเทศบาลตำบลบ้านเป้า เป็นการประกอบการในลักษณะเลี้ยงในครัวเรือนเป็นอาชีพหลักและอาชีพเสริม เช่น การเลี้ยงไก่ เป็ด โค สุกร กระบือ เพื่อจำหน่ายและบริโภคเองในครัวเรือน

๖.๔ การบริการ

รีสอร์ท	จำนวน	๑	แห่ง
ร้านอาหาร	จำนวน	๒๐	แห่ง
คาร์แคร์	จำนวน	๑	แห่ง

๖.๕ การท่องเที่ยว

ในเขตเทศบาลตำบลบ้านเป้ามีแหล่งท่องเที่ยวคือ หนองฉิม (เดินสะพานขาวเจ็ดแฉก นั่งศาลากลางน้ำแปดเหลี่ยม ชมบัวเจ็ดสี และนกเป็ดน้ำ) และได้ส่งเสริมการท่องเที่ยวเชิงอนุรักษ์วัฒนธรรม ประเพณีของท้องถิ่น เช่น ประเพณีสักการะหลวงปู่หลักคำ ประเพณีสักการะหลวงปู่เงิน ซึ่งจัดขึ้นเป็นประจำทุกปี

๖.๖ อุตสาหกรรม

ในเขตเทศบาลตำบลบ้านเป้าไม่มีอุตสาหกรรม แต่มีการประกอบโรงสีขนาดเล็ก จำนวน ๕ แห่ง

๖.๗ การพาณิชย์ และกลุ่มอาชีพ

การพาณิชย์

ธนาคาร ธกส.	๑	แห่ง	สถานีบริการน้ำมัน	๑	แห่ง
บริษัท	๓	แห่ง	ศูนย์การค้า/ห้างสรรพสินค้า	-	แห่ง
ห้างหุ้นส่วนจำกัด	๒	แห่ง	ตลาดสด	๑	แห่ง
ร้านค้าต่างๆ	๑๘๔	แห่ง	โรงฆ่าสัตว์	-	แห่ง
ซุปเปอร์มาเก็ต(โลตัส)	๑	แห่ง	อู่ซ่อมรถ	๔	แห่ง

กลุ่มอาชีพ

เทศบาลตำบลบ้านเป้า มีการรวมตัวของประชาชนเพื่อดำเนินการกิจกรรมแบบเป็นกลุ่มอาชีพ มีดังนี้

๑. กลุ่มทอผ้า เป็นการรวมตัวของประชาชนในชุมชน หมู่ที่ ๑๔ ซึ่งมีสมาชิกจำนวน ๑๕ ราย

๒. กลุ่มทอเสื่อ เป็นการรวมตัวของประชาชนในชุมชน หมู่ที่ ๑๓ และ หมู่ที่ ๒ มีสมาชิกจำนวน ๓๐ ราย

๓. กลุ่มทำดอกไม้จันทน์ ประชาชนในเขตเทศบาลตำบลบ้านเป้า จำนวน ๑๕ ราย

๖.๘ แรงงาน

ประชากรที่มีอายุ ๒๕ – ๖๐ ปี อยู่ในช่วงวัยกำลังแรงงาน โดยเฉพาะแรงงานด้านการเกษตร คิดเป็นร้อยละ ๕๐ เพราะประชากรในพื้นที่ทำการเกษตรตลอดทั้งปี และอีกบางส่วนไปทำงานต่างจังหวัด และต่างประเทศ คิดเป็นร้อยละ ๕๐ ปัญหาที่พบคือ ประชากรต้องไปทำงานนอกพื้นที่ในเมืองที่มีโรงงานอุตสาหกรรม บริษัท ห้างร้านใหญ่ๆ เพราะในพื้นที่ไม่มีโรงงานอุตสาหกรรมที่มีการจ้างแรงงานเยอะ เพราะพื้นที่ส่วนมากเป็นที่อยู่อาศัย ปัญหานี้ยังไม่สามารถแก้ไขได้

๗. ศาสนา ประเพณี วัฒนธรรม

๗.๑ การนับถือศาสนา

ประชาชนส่วนใหญ่นับถือศาสนาพุทธ มีความเชื่อถือตามประเพณีในสมัยก่อนและมีอิทธิพลต่อจิตใจของประชาชนเป็นอย่างมาก

ศาสนสถาน ๖ แห่ง ดังนี้

ที่	ชื่อศาสนสถาน	สถานที่ตั้ง
๑	วัดธาตุบ้านเป้า	หมู่ที่ ๑
๒	วัดบูรพาราม	หมู่ที่ ๑๔
๓	วัดทุ่งโพธิ์	หมู่ที่ ๑๓
๔	วัดป่าบ้านเป้า (ธ)	หมู่ที่ ๘
๕	วัดป่าบ้านหญ้านาง	หมู่ที่ ๒

สถานที่ศักดิ์สิทธิ์ที่ประชาชนให้ความเคารพนับถือ

ที่	ชื่อศาสนสถาน	สถานที่ตั้ง
๑	ศาลปู่หลักคำ	วัดธาตุบ้านเป้า หมู่ที่ ๑
๒	พระธาตุ	วัดธาตุบ้านเป้า หมู่ที่ ๑
๓	ศาลปู่ตาบ้านเป้า	หมู่ที่ ๙
๔	ศาลปู่ตาบ้านหญ้านาง	หมู่ที่ ๒

๘.๒ ประเพณีและงานประจำปี

ประชาชนในเขตเทศบาลตำบลบ้านเป้ามีการนับถือประเพณีอย่างเคร่งครัดมาแต่ครั้งโบราณ และเป็นประเพณีที่มีมาและสืบทอดมาตั้งแต่บรรพบุรุษจนถึงลูกหลาน คือ "ฮีตสิบสอง คลองสิบสี่" และปัจจุบันประเพณีที่ยังจัดเป็นประจำ มีดังนี้

๑. ประเพณีวันขึ้นปีใหม่ ประมาณเดือน มกราคม
๒. ประเพณีทำบุญกลางบ้าน ประมาณเดือน พฤษภาคม
๓. ประเพณีทำบุญเลี้ยงปู่ตา ประมาณเดือน พฤษภาคม
๔. ประเพณีวันสงกรานต์ ประมาณเดือน เมษายน
๕. ประเพณีสักการะหลวงปู่หลักคำ ประมาณเดือน เมษายน
๖. ประเพณีสักการะหลวงตามหาเงิน ประมาณเดือน เมษายน
๗. ประเพณีลอยกระทง ประมาณเดือน พฤศจิกายน
๘. ประเพณีวันเข้าพรรษา ออกพรรษา ประมาณเดือน กรกฎาคม ตุลาคม

๘.๓ ภูมิปัญญาท้องถิ่น ภาษาถิ่น

ภูมิปัญญาท้องถิ่น ประชาชนในเขตเทศบาลตำบลบ้านเป้า ยังคงอนุรักษ์ภูมิปัญญาท้องถิ่นไว้ได้แก่

- การทำเครื่องจักสานจากไม้ไผ่
- การทอผ้าไหม จากการปลูกหม่อนเลี้ยงไหมเอง
- หมอดินของชุมชน

ภาษาถิ่น ประชาชนส่วนใหญ่พูดภาษาอีสาน

๘.๔ สินค้าพื้นเมืองและของที่ระลึก

สินค้าพื้นเมืองและของที่ระลึกของเทศบาลตำบลบ้านเป้า นั้นส่วนมากจะเป็นงานฝีมือจากประชาชนในชุมชน เช่น เสือกกจากกลุ่มทอเสื่อ หมู่ที่ ๑๓ ตะกร้าไม้ไผ่จากกลุ่มจักสาน หมู่ที่ ๑ และผ้าไหมจากกลุ่มปลูกหม่อนเลี้ยงไหม หมู่ที่ ๑๔

๘. ทรัพยากรธรรมชาติ

๘.๑ น้ำ

เทศบาลตำบลบ้านเป้ามีแหล่งน้ำตามธรรมชาติ จำนวน ๓ สาย ที่เป็นลำน้ำขนาดเล็กไหลผ่าน คือ ห้วยเป้า คลองชลประทานและห้วยหาด ซึ่งส่วนใหญ่เกษตรกรที่มีพื้นที่ในบริเวณนี้ใช้แหล่งน้ำดังกล่าวในการทำนาปี พืชไร่ พืชผัก และดอกไม้(ดาวเรือง) ส่วนที่พื้นที่บริเวณอื่นต้องอาศัยน้ำฝน

แหล่งน้ำที่สร้างขึ้น

- ลำห้วย	จำนวน	๘	แห่ง
- สระน้ำ	จำนวน	๓๐	แห่ง
- บ่อน้ำตื้น	จำนวน	๕	แห่ง
- ระบบประปาหมู่บ้าน	จำนวน	๒	แห่ง

ประเภทหนอง บึง จำนวน ๓ แห่ง

๑ บึงหนองฉิม	คิดเป็นพื้นที่เก็บกักน้ำ	๗๕	ไร่
๒ หนองส่องแมว	คิดเป็นพื้นที่เก็บกักน้ำ	๒	ไร่
๓ หนองกุดแจ	คิดเป็นพื้นที่เก็บกักน้ำ	๘๐	ไร่

ประเภทลำห้วย คลอง ลำธาร จำนวน ๖ แห่ง

๑ ลำห้วยกุดโพธิ์
๒ ลำห้วยกุดหญ้านาง
๓ ลำห้วยทิก
๔ ลำห้วยเป้า
๕ ลำห้วยกุดแจ
๖ คลองชลประทาน (เขื่อนห้วยกุ่ม เขื่อนโนนเขวา)
๗. กุดเป้า
๘. ลำห้วยหาด

เทศบาลตำบลบ้านเป้ามีแหล่งน้ำธรรมชาติ และป่าไม้ที่มีความอุดมสมบูรณ์พอประมาณสามารถปลูกพืชผักผลไม้ได้ตามฤดูกาลในพื้นที่ของเทศบาลส่วนมากเป็นพื้นที่สำหรับเพาะปลูก ที่อยู่อาศัย ร้านค้า สถานประกอบการ ตามลำดับ และมีพื้นที่เพียงเล็กน้อยที่เป็นพื้นที่สาธารณะ ทรัพยากรธรรมชาติในพื้นที่ ก็ได้แก่ ดิน น้ำ ต้นไม้ อากาศที่ไม่มีมลพิษ น้ำในการเกษตรก็ต้องรอฤดูฝน มีแหล่งน้ำใช้ในการเกษตรไม่เพียงพอ ปัญหาคือยังไม่สามารถหาแหล่งน้ำสำหรับการเกษตรได้เพิ่มขึ้น เพราะพื้นที่ส่วนมากเป็นของประชาชน เอกชน ปัญหาด้านขยะ เมื่อชุมชนแออัดขยะก็มากขึ้น การแก้ไขปัญหา เทศบาลได้จัดทำโครงการเพื่อแก้ปัญหาให้กับประชาชนและเป็นไปตามความต้องการของประชาชน เช่น โครงการคัดแยกขยะต้นทาง โครงการปลูกต้นไม้ในวันสำคัญต่างๆ ใน

พื้นที่ของตนเองและที่สาธารณะรวมทั้งปรับปรุงสภาพภูมิทัศน์ของเมืองให้ร่มรื่นสวยงาม ให้เป็นเมืองเทศบาลน่าอยู่อย่างยั้งยืน เป็นที่พักผ่อนหย่อนใจของประชาชน ฯลฯ เทศบาลได้รับรางวัลสวนสาธารณะน่ารื่นรมย์

๘.๒ ป่าไม้ ในเขตเทศบาลตำบลบ้านเป้า มีพื้นที่เพียง ๗ ตารางกิโลเมตร ส่วนมากเป็นที่ตั้งของบ้านเรือน มีเพียงป่าชุมชน จำนวน ๑ แห่ง คือ สวนป่าบ้านหญ้านาง

๘.๓ ภูเขา ในเขตเทศบาลตำบลบ้านเป้าไม่มีภูเขา

๘.๔ ทรัพยากรธรรมชาติที่สำคัญขององค์กรปกครองส่วนท้องถิ่น

ในพื้นที่ของเทศบาลตำบลบ้านเป้า ส่วนมากเป็นพื้นที่สำหรับ ที่อยู่อาศัย ร้านค้า สถานประกอบการ และมีพื้นที่เพียงเล็กน้อยที่เป็นพื้นที่สาธารณะ และเทศบาลตำบลบ้านเป้าได้ดำเนินการปรับปรุงพื้นที่สาธารณะทุกแห่งให้เป็นสวนสาธารณะ เป็นสถานที่พักผ่อน และออกกำลังกายของประชาชน และได้ปรับปรุงบึงหนองฉิมให้เป็นสถานที่ท่องเที่ยวเชิงธรรมชาติ โดยการปรับปรุงให้เป็นบึงบัวเจ็ดสี มีสะพานเจ็ดแฉกสำหรับเดินชมบัว และนกเป็ดน้ำจำนวนมาก

ส่วนที่ ๒

ยุทธศาสตร์การพัฒนาองค์กรปกครองส่วนท้องถิ่น

๑. ความสัมพันธ์ระหว่างแผนพัฒนาระดับมหภาค

๑.๑ แผนยุทธศาสตร์ชาติ ๒๐ ปี (พ.ศ. ๒๕๖๑ – ๒๕๘๐)

โดยที่รัฐธรรมนูญแห่งราชอาณาจักรไทย มาตรา ๖๕ กำหนดให้รัฐพึงจัดให้มียุทธศาสตร์ชาติเป็นเป้าหมายการพัฒนาประเทศอย่างยั่งยืน ตามหลักธรรมาภิบาลเพื่อใช้เป็นกรอบในการจัดทำแผนต่างๆให้สอดคล้องและบูรณาการกันเพื่อให้เกิดเป็นพลังผลักดันร่วมกันไปสู่เป้าหมายดังกล่าว โดยให้เป็นไปตามที่กำหนดในกฎหมายว่าด้วยการจัดทำยุทธศาสตร์ชาติ และต่อมาได้มีการตราพระราชบัญญัติการจัดทำยุทธศาสตร์ชาติ พ.ศ. ๒๕๖๐ มีผลบังคับใช้เมื่อวันที่ ๑ สิงหาคม ๒๕๖๐ โดยกำหนดให้มีการแต่งตั้งคณะกรรมการยุทธศาสตร์ชาติ เพื่อรับผิดชอบในการจัดทำร่างยุทธศาสตร์ชาติ กำหนดวิธีการการมีส่วนร่วมของประชาชนในการจัดทำร่างยุทธศาสตร์ชาติ ในการติดตาม การตรวจสอบ และการประเมินผล รวมทั้งกำหนดมาตรการส่งเสริมและสนับสนุนให้ประชาชนทุกภาคส่วนดำเนินการให้สอดคล้องกับยุทธศาสตร์ชาติ

เพื่อให้เป็นไปตามที่กำหนดในพระราชบัญญัติการจัดทำ ยุทธศาสตร์ชาติ พ.ศ. ๒๕๖๐ คณะกรรมการยุทธศาสตร์ชาติได้แต่งตั้งคณะกรรมการจัดทำยุทธศาสตร์ชาติด้านต่างๆ รวม ๖ คณะอันประกอบด้วย คณะกรรมการจัดทำยุทธศาสตร์ชาติด้านความมั่นคง คณะกรรมการจัดทำยุทธศาสตร์ชาติด้านการสร้างความสามารถในการแข่งขัน คณะกรรมการจัดทำยุทธศาสตร์ชาติด้านการพัฒนาและเสริมสร้างศักยภาพทรัพยากรมนุษย์ คณะกรรมการจัดทำยุทธศาสตร์ชาติด้านการสร้างโอกาสและความเสมอภาคทางสังคม คณะกรรมการจัดทำยุทธศาสตร์ชาติด้านการสร้างการเติบโตบนคุณภาพชีวิตที่เป็นมิตรต่อสิ่งแวดล้อม และคณะกรรมการจัดทำยุทธศาสตร์ชาติด้านการปรับสมดุลและพัฒนาระบบการบริหารจัดการภาครัฐ เพื่อรับผิดชอบในการดำเนินการจัดทำร่างยุทธศาสตร์ชาติให้เป็นไปตามหลักเกณฑ์ วิธีการ และเงื่อนไขที่กำหนด ตลอดจนได้จัดให้มีการรับฟังความคิดเห็นของประชาชนและหน่วยงานของรัฐที่เกี่ยวข้องอย่างกว้างขวางเพื่อประกอบการพิจารณาจัดทำร่างยุทธศาสตร์ชาติตามที่กฎหมายกำหนดแล้ว

ยุทธศาสตร์ชาติ ๒๐ ปี (พ.ศ. ๒๕๖๑-๒๕๘๐) เป็นยุทธศาสตร์ชาติฉบับแรกของประเทศไทยตามรัฐธรรมนูญแห่งราชอาณาจักรไทย ซึ่งจะต้องนำไปสู่การปฏิบัติเพื่อให้ประเทศไทยบรรลุวิสัยทัศน์ “ประเทศไทยมีความมั่นคง มั่งคั่ง ยั่งยืน เป็นประเทศพัฒนาแล้ว ด้วยการพัฒนาตามหลักปรัชญาของเศรษฐกิจพอเพียง” ภายในช่วงเวลาดังกล่าว เพื่อความสุขของคนไทยทุกคน

สถานการณ์ แนวโน้ม วิสัยทัศน์ และเป้าหมายในการพัฒนาประเทศ

๑. บทนำ

การพัฒนาประเทศไทยนับตั้งแต่แผนพัฒนาเศรษฐกิจและสังคมแห่งชาติ ฉบับที่ ๑ เป็นต้นมาได้ส่งผลให้ประเทศมีการพัฒนาในทุกมิติ ทั้งในด้านเศรษฐกิจที่ประเทศไทยได้รับการยกระดับเป็นประเทศในกลุ่มบนของกลุ่มประเทศระดับรายได้ปานกลาง ในด้านสังคมที่มีการพัฒนาคุณภาพชีวิตของประชาชนส่งผลให้ประเทศไทยหลุดพ้นจากการเป็นประเทศยากจน และในด้านสิ่งแวดล้อมที่ประเทศไทยมีข้อได้เปรียบในความหลากหลายเชิงนิเวศ อย่างไรก็ตาม ประเทศไทยยังมีความท้าทายต่อการพัฒนาที่สำคัญ อาทิ อัตราการขยายตัวทางเศรษฐกิจในปี ๒๕๖๐ ที่ร้อยละ ๓.๙ ถือว่าอยู่ในระดับต่ำกว่าศักยภาพ เมื่อ

เทียบกับร้อยละ ๖.๐ ต่อปีในช่วงเวลาเกือบ ๖ ทศวรรษที่ผ่านมา โดยมีสาเหตุหลักจากการชะลอตัวของการลงทุนภายในประเทศและสถานการณ์เศรษฐกิจโลกที่ยังไม่ฟื้นตัวได้เต็มที่โครงสร้างเศรษฐกิจไทยที่ยังไม่สามารถขับเคลื่อนด้วยนวัตกรรมได้อย่างเต็มประสิทธิภาพภาคบริการและภาคเกษตรมีผลิตภาพการผลิตในระดับต่ำ ขาดการนำเทคโนโลยีเข้ามาเพิ่มประสิทธิภาพในการผลิต ประกอบกับแรงงานไทยยังมีปัญหาเรื่องคุณภาพและสมรรถนะที่ไม่สอดคล้องกับความต้องการในการขับเคลื่อนการพัฒนาของประเทศ

นอกจากนั้น ศักยภาพและคุณภาพของประชากรไทยทุกช่วงวัยยังคงเป็นปัจจัยท้าทายสำคัญต่อการพัฒนาประเทศ แม้ว่าการเข้าถึงระบบบริการสาธารณะ การศึกษา บริการสาธารณสุข โครงสร้างพื้นฐานต่างๆ และการคุ้มครองทางสังคมอื่น ๆ ของคนไทยมีความครอบคลุมเพิ่มมากขึ้น แต่ยังคงมีปัญหาเรื่องคุณภาพการให้บริการที่มีมาตรฐานแตกต่างกันระหว่างพื้นที่ ซึ่งเป็นหนึ่งในสาเหตุหลักที่ทำให้ประเทศไทยยังคงมีปัญหาความเหลื่อมล้ำในหลายมิติ ขณะที่ปัญหาด้านความยากจนยังคงเป็นประเด็นท้าทายในการยกระดับการพัฒนาประเทศให้ประชาชนมีรายได้สูงขึ้นและแก้ปัญหาความเหลื่อมล้ำอย่างยั่งยืน ขณะเดียวกันการวางกลยุทธ์ระยะยาวในการฟื้นฟู การใช้ และการรักษาทรัพยากรอย่างบูรณาการเพื่อการพัฒนาประเทศที่ผ่านมายังขาดความชัดเจน ส่งผลให้ทรัพยากรธรรมชาติและสิ่งแวดล้อมของประเทศยังมีปัญหาการใช้อย่างสิ้นเปลืองและเสื่อมโทรมลงอย่างรวดเร็ว

ทั้งนี้ ปัญหาดังกล่าวข้างต้นมีสาเหตุส่วนหนึ่งมาจากประสิทธิภาพการบริหารจัดการภาครัฐ การพัฒนาประเทศขาดความต่อเนื่องและความยืดหยุ่นในการตอบสนองต่อความต้องการและปัญหาของประชาชน ขณะที่ความมั่นคงภายในประเทศยังมีหลายประเด็นที่ต้องเสริมสร้างให้เกิดความเข้มแข็ง ลดความขัดแย้งทางความคิดและอุดมการณ์ที่มีรากฐานมาจากความเหลื่อมล้ำ ความไม่เสมอภาค การขาดความเชื่อมั่นในกระบวนการยุติธรรม และปัญหาการขาดเสถียรภาพทางการเมืองตลอดจนส่งเสริมคนในชาติให้ยึดมั่นสถาบันหลักเป็นศูนย์รวมจิตใจให้เกิดความรักและความสามัคคี

ในขณะเดียวกัน การเปลี่ยนแปลงโครงสร้างประชากรที่มีสัดส่วนประชากรวัยแรงงานและวัยเด็กที่ลดลงและประชากรสูงอายุที่เพิ่มขึ้นอย่างต่อเนื่อง จะเป็นปัจจัยเสี่ยงสำคัญที่จะทำให้การพัฒนาประเทศในมิติต่าง ๆ มีความท้าทายมากขึ้น ทั้งในส่วนของเสถียรภาพทางการเงินการคลังของประเทศในการจัดสวัสดิการเพื่อดูแลผู้สูงอายุที่เพิ่มสูงขึ้น การลงทุนและการออม การเจริญเติบโตทางเศรษฐกิจของประเทศ ความมั่นคงทางสังคม การบริหารจัดการทรัพยากรธรรมชาติอย่างยั่งยืนซึ่งจะเป็นประเด็นท้าทายต่อการขับเคลื่อนประเทศไปสู่การเป็นประเทศพัฒนาแล้ว

๒. ปัจจัยและแนวโน้มที่คาดว่าจะส่งผลต่อการพัฒนาประเทศ

แม้ว่าประเทศไทยจะมีตำแหน่งที่ตั้งที่สามารถเป็นศูนย์กลางในการเชื่อมโยงในภูมิภาคและเป็นประตูสู่เอเชีย แต่การที่มีอาณาเขตติดกับประเทศเพื่อนบ้านหลายประเทศ ทำให้ปัญหาด้านเขตแดนกับประเทศเพื่อนบ้านยังคงเป็นความท้าทายด้านความมั่นคงในอนาคต นอกจากนี้ ประเทศไทยยังคงต้องให้ความสำคัญกับปัญหาด้านความมั่นคงอื่น ๆ ที่มีความซับซ้อน ละเอียดอ่อน และมีความเชื่อมโยงกันหลายมิติ ที่อาจเป็นประเด็นท้าทายต่อการสร้างบรรยากาศความไว้วางใจระหว่างรัฐกับประชาชนและระหว่างประชาชนกับประชาชน ซึ่งรวมถึงการสร้างความสามัคคีของคนในชาติที่จะนำไปสู่การแก้ปัญหาความขัดแย้งระหว่างกลุ่มประชากรไทยที่มีแนวคิดและความเชื่อที่แตกต่างกันอย่างยั่งยืนนอกจากนี้ การขยายอิทธิพลและการเพิ่มบทบาทของประเทศมหาอำนาจ ที่อาจก่อให้เกิดการเปลี่ยนแปลงไปสู่ระบบหลายขั้วอำนาจ หรือเกิดการย้ายขั้วอำนาจทางเศรษฐกิจ ซึ่งอาจส่งผลกระทบต่อเสถียรภาพทางเศรษฐกิจของประเทศในอนาคต ขณะที่องค์กรที่ไม่ใช่รัฐ อาทิ องค์การระหว่างประเทศ และบรรษัทข้ามชาติ จะมีบทบาทมากขึ้นในการกำหนดกฎ ระเบียบ ทิศทางความสัมพันธ์และมาตรฐานสากลต่างๆ ทั้งในด้านความมั่นคง และเศรษฐกิจ รวมทั้งการรวมกลุ่มเศรษฐกิจและการ

เปิดเสรีในภูมิภาคที่นำไปสู่ความเชื่อมโยงในทุกระบบ อาจก่อให้เกิดความเสี่ยงด้านอาชญากรรมข้ามชาติและเศรษฐกิจนอกระบบ รวมทั้งปัญหายาเสพติด การค้ามนุษย์ และการลักลอบเข้าเมือง

ในทางกลับกัน ความเปลี่ยนแปลงจากโลกาภิวัตน์และความก้าวหน้าทางวิทยาศาสตร์และเทคโนโลยีที่ได้รับการพัฒนาอย่างก้าวกระโดดจะก่อให้เกิดนวัตกรรมอย่างพลิกผัน อาทิ เทคโนโลยีปัญญาประดิษฐ์ อินเทอร์เน็ตในทุกสิ่ง การวิเคราะห์ข้อมูลขนาดใหญ่ หุ่นยนต์และโดรน เทคโนโลยีพันธุกรรมสมัยใหม่ และเทคโนโลยีทางการเงิน ซึ่งตัวอย่างแนวโน้มการพัฒนาเทคโนโลยีอย่างก้าวกระโดดเหล่านี้ คาดว่าจะเป็นปัจจัยสนับสนุนหลักที่ช่วยทำให้เศรษฐกิจโลกและเศรษฐกิจไทยมีแนวโน้มที่จะกลับมาขยายตัวได้เข้มแข็งขึ้น แนวโน้มสำคัญที่จำเป็นต้องมีการติดตามอย่างใกล้ชิด อาทิการรวมกลุ่มทางการค้าและการลงทุนที่จะมีความหลากหลายเพิ่มมากขึ้น การแข่งขันที่คาดว่าจะรุนแรงขึ้นในการเพิ่มผลิตภาพและสร้างความหลากหลายของสินค้าและบริการที่ตอบโจทย์รูปแบบชีวิตใหม่ๆ

นอกจากนั้น ประเทศไทยคาดว่าจะเข้าสู่การเป็นสังคมสูงวัยระดับสุดยอดในปี ๒๕๗๔จะก่อให้เกิดโอกาสใหม่ๆ ในการตอบสนองความต้องการของกลุ่มผู้บริโภคสูงอายุที่จะมีสัดส่วนเพิ่มขึ้นอย่างต่อเนื่อง รวมทั้งการคาดการณ์ว่าครอบครัวไทยจะมีขนาดเล็กลงและมีรูปแบบที่หลากหลายมากขึ้นประชากรในประเทศไทยจะมีช่วงอายุที่แตกต่างกันและจะมีกลุ่มคนช่วงอายุใหม่ๆ เพิ่มขึ้น ซึ่งจะส่งผลต่อทัศนคติและพฤติกรรมที่แตกต่างกัน ดังนั้น การเตรียมความพร้อมของประชากรให้มีคุณภาพและการนำเทคโนโลยีที่เหมาะสมมาใช้ในการผลิตและการบริการของประเทศจะเป็นความท้าทายสำคัญในระยะต่อไป

ในขณะเดียวกัน โครงสร้างประชากรที่เข้าสู่สังคมสูงวัย อาจทำให้เกิดความต้องการแรงงานต่างชาติเพิ่มมากขึ้นเพื่อทดแทนจำนวนแรงงานไทยที่ลดลง ซึ่งปัจจัยด้านการเปิดเสรีในภูมิภาคและความก้าวหน้าของการพัฒนาระบบคมนาคมขนส่งในภูมิภาคจะทำให้การเคลื่อนย้ายแรงงานและการย้ายถิ่นมีความสะดวกมากขึ้น และเป็นปัจจัยสำคัญที่จะทำให้เกิดการเคลื่อนย้ายประชากรเข้าออกประเทศเพิ่มมากขึ้น โดยเฉพาะในกลุ่มประชากรที่มีศักยภาพซึ่งมีแนวโน้มในการเคลื่อนย้ายไปเรียนหรือทำงานในทั่วทุกมุมโลกสูงขึ้น ทั้งนี้ การย้ายถิ่นส่วนใหญ่มีวัตถุประสงค์เพื่อแสวงหาโอกาสทางเศรษฐกิจที่ดีขึ้น จึงอาจจะเป็นไปได้ที่ประเทศไทยจะยังคงเป็นประเทศผู้รับของประชากรจากประเทศเพื่อนบ้านขณะที่ประชากรไทยโดยเฉพาะแรงงานทักษะอาจมีแรงจูงใจในการย้ายถิ่นไปยังประเทศที่มีระดับการพัฒนาที่ดีกว่า อาจทำให้การแย่งชิงแรงงานมีความรุนแรงมากขึ้น ซึ่งจะยิ่งทำให้เกิดความเสี่ยงต่อการเจริญเติบโตทางเศรษฐกิจและการเปลี่ยนแปลงของบริบทสังคมไทย

นอกจากนี้ ผลกระทบจากการเปลี่ยนแปลงสภาพภูมิอากาศคาดว่าจะมีความรุนแรงมากขึ้นทั้งในเชิงความผันผวน ความถี่ และขอบเขตที่กว้างขวางมากขึ้น ซึ่งจะสร้างความเสียหายต่อชีวิตและทรัพย์สิน ระบบโครงสร้างพื้นฐานที่จำเป็น ตลอดจนระบบผลิตทางการเกษตรที่สัมพันธ์ต่อเนื่องกับความมั่นคงด้านอาหารและน้ำ ขณะที่ระบบนิเวศต่างๆ มีแนวโน้มเสื่อมโทรมลง และมีความเป็นไปได้ค่อนข้างสูงในการสูญเสียความสามารถในการรองรับความต้องการของมนุษย์ได้อย่างมีประสิทธิภาพอย่างไรก็ดี ระดับความรุนแรงของผลกระทบอันเกิดจากการเปลี่ยนแปลงภูมิอากาศโลกและความเสื่อมโทรมของระบบนิเวศต่าง ๆ ดังกล่าวที่แต่ละประเทศจะต้องเผชิญจะมีความแตกต่างกัน ทำให้การเป็นสังคมสีเขียว การรักษาและบริหารจัดการทรัพยากรธรรมชาติและสิ่งแวดล้อมอย่างบูรณาการจะได้รับความสำคัญและความสนใจจากนานาประเทศรวมทั้งประเทศไทยเพิ่มมากขึ้น พลังงานทดแทนและพลังงานทางเลือกรวมถึงการสร้างสมดุลความมั่นคงด้านพลังงานและอาหารมีแนวโน้มที่จะมีความสำคัญเพิ่มมากขึ้นกฎระเบียบและข้อตกลงด้านสิ่งแวดล้อมจะมีความเข้มข้นและเข้มงวดขึ้น โดยกรอบการพัฒนาตามข้อตกลงระหว่าง

ประเทศต่างๆ ที่สำคัญ เช่น เป้าหมายการพัฒนาที่ยั่งยืน และบันทึกความตกลงปารีสจะได้รับการนำไปปฏิบัติอย่างจริงจังมากยิ่งขึ้น

แนวโน้มเหล่านี้จะก่อให้เกิดความท้าทายต่อการพัฒนาประเทศในหลายมิติ ทั้งในส่วนของการจ้างงานและอาชีพ สาขาการผลิตและบริการใหม่ๆ ความมั่นคงของประเทศอันเกิดจากภัยคุกคามและความเสี่ยงด้านอื่นๆ ที่ซับซ้อนขึ้น อาชญากรรมไซเบอร์ รูปแบบการก่อสงครามที่ใช้เทคโนโลยีเป็นเครื่องมือ การเคลื่อนย้ายอย่างเสรีและรวดเร็วของผู้คน เงินทุน ข้อมูลข่าวสาร องค์ความรู้ เทคโนโลยี และสินค้าและบริการ การปรับตัวต่อการเปลี่ยนแปลงสภาพภูมิอากาศที่รวดเร็วและคาดการณ์ได้ยากการเกิดขึ้นของโรคระบาด และโรคอุบัติใหม่ที่จะส่งผลให้การเฝ้าระวังด้านการสาธารณสุขในประเทศมีความสำคัญมากขึ้น อาจนำไปสู่ปัญหาความเหลื่อมล้ำที่ทวีความรุนแรงมากขึ้นได้ หากไม่มีมาตรการที่มีประสิทธิภาพในการป้องกันและรองรับผลกระทบต่างๆ ที่คาดว่าจะเกิดขึ้น ซึ่งรวมถึงการเตรียมความพร้อมเพื่อรองรับการเปลี่ยนแปลงทางเทคโนโลยีและนวัตกรรมแบบพลิกผันที่จะเกิดขึ้นอย่างรวดเร็วโดยเฉพาะอย่างยิ่งหากการเข้าถึงเทคโนโลยี โครงสร้างพื้นฐาน และองค์ความรู้สมัยใหม่มีระดับความแตกต่างกันระหว่างกลุ่มประชากรต่างๆ โดยการเปลี่ยนแปลงทางเทคโนโลยีและนวัตกรรมดังกล่าวจะส่งผลต่อทั้งการจ้างงานและอาชีพที่จะมีรูปแบบและลักษณะงานที่เปลี่ยนไป มีความต้องการแรงงานที่มีสมรรถนะสูงเพิ่มมากขึ้น หลายอาชีพอาจหายไปจากตลาดงานในปัจจุบันและบางอาชีพจะถูกทดแทนด้วยระบบอัตโนมัติ โดยเฉพาะอาชีพที่ต้องการทักษะระดับต่ำ ก่อให้เกิดความเสี่ยงต่อความมั่นคงและคุณภาพชีวิตของประชาชนที่ปรับตัวไม่ทันหรือขาดความรู้และทักษะที่ทันกับยุคสมัยที่เปลี่ยนแปลงไปกระแสโลกาภิวัตน์ที่จะทำให้เกิดการพัฒนาขยายความเป็นเมือง วิถีชีวิตที่เปลี่ยนไปอย่างรวดเร็ว รวมทั้งการเปลี่ยนแปลงทางสภาพภูมิอากาศที่อาจจะมีความแปรปรวนมากยิ่งขึ้น ซึ่งปัจจัยทั้งหมดดังกล่าวจะส่งผลให้ปัญหาความยากจนและความเหลื่อมล้ำของประเทศมีความซับซ้อนมากยิ่งขึ้น

จากปัจจัยและแนวโน้มที่คาดว่าจะส่งผลต่อการขับเคลื่อนการพัฒนาประเทศในมิติต่างๆข้างต้น เห็นได้ว่าบริบทและสภาพแวดล้อมทั้งภายในและภายนอกประเทศมีแนวโน้มที่จะเปลี่ยนแปลงอย่างรวดเร็ว มีพลวัตสูง และมีความซับซ้อนหลากหลายมิติ ซึ่งจะส่งผลต่ออนาคตการพัฒนาประเทศอย่างมาก ดังนั้น การพัฒนาประเทศจึงจำเป็นต้องมียุทธศาสตร์การพัฒนาที่ครอบคลุมทุกมิติและทุกด้านการพัฒนาที่เกี่ยวข้อง มีความร่วมมือในลักษณะประชารัฐจากภาคส่วนต่างๆ ในรูปแบบของหุ้นส่วนการพัฒนาที่เป็นการดำเนินงานอย่างบูรณาการ เนื่องจากทุกมิติการพัฒนามีความเกี่ยวข้องซึ่งกันและกัน โดยประเทศไทยจำเป็นต้องมีทรัพยากรมนุษย์ที่มีคุณภาพ มีความรู้ สมรรถนะ และทักษะที่สอดคล้องกับการเปลี่ยนแปลงต่างๆ สามารถรู้เท่าทันและปรับตัวให้สามารถดำเนินชีวิตได้อย่างมีความสุข มีอาชีพที่มั่นคงสร้างรายได้ ท่ามกลางความเปลี่ยนแปลงกฎเกณฑ์และกติกาใหม่ๆ และมาตรฐานที่สูงขึ้น โดยเฉพาะในโลกที่มีการเปลี่ยนแปลงอย่างรวดเร็วซึ่งจำเป็นต้องมีการพัฒนาระบบและปัจจัยส่งเสริมต่าง ๆ ที่เกี่ยวข้องไปพร้อมกัน ทั้งในส่วนของระบบการเรียนการสอน และการพัฒนาทักษะฝีมือที่สอดคล้องกันกับการพัฒนาของคนในแต่ละช่วงวัย ระบบบริการสาธารณะ โครงสร้างพื้นฐาน รวมทั้งการให้ความสำคัญกับการส่งเสริมเทคโนโลยีและนวัตกรรม เพื่อให้ประเทศไทยสามารถยกระดับเป็นเจ้าของเทคโนโลยีและนวัตกรรมก้าวทันโลก จากการต่อยอดการพัฒนาบนพื้นฐานนโยบายไทยแลนด์ ๔.๐ ส่งผลให้เกิดการสร้างห่วงโซ่มูลค่าทางเศรษฐกิจในทั้งภาคอุตสาหกรรม ภาคเกษตรและภาคบริการ กระจายผลประโยชน์จากการพัฒนา ลดปัญหาความเหลื่อมล้ำ และนำไปสู่การเสริมสร้างคุณภาพชีวิตของประชาชนทุกภาคส่วน

นอกจากนี้ ประเทศไทยต้องให้ความสำคัญกับการสร้างสมดุลความมั่นคงด้านพลังงานและอาหาร การรักษาไว้ซึ่งความหลากหลายเชิงนิเวศ การส่งเสริมการดำเนินชีวิตและธุรกิจ และ

การพัฒนาและขยายความเป็นเมืองที่เติบโตอย่างต่อเนื่องที่เป็นมิตรต่อสิ่งแวดล้อม พร้อมกับการมีข้อกำหนดของรูปแบบและกฎเกณฑ์ที่เกี่ยวเนื่องกับลักษณะการใช้พื้นที่ที่ชัดเจน ขณะที่การพัฒนาโครงสร้างพื้นฐานและระบบโลจิสติกส์ กฎหมาย ระบบภาษีต้องมีกลยุทธ์การพัฒนาที่สามารถอำนวยความสะดวกและส่งเสริมให้ประเทศมีศักยภาพการแข่งขันที่สูงขึ้น และสามารถใช้จุดแข็งในเรื่องตำแหน่งที่ตั้งทางภูมิศาสตร์ของประเทศให้เกิดประโยชน์ต่อการพัฒนาประเทศมากขึ้น รวมทั้งให้ความสำคัญของการรวมกลุ่มความร่วมมือกับนานาประเทศในระดับภูมิภาคและระดับโลก เพื่อกระชับและสร้างสัมพันธไมตรีเสริมสร้างความสัมพันธ์ทางการทูต ซึ่งจะก่อให้เกิดการสร้างพลังทางเศรษฐกิจและรักษาความมั่นคงของประเทศ โดยจำเป็นต้องสร้างความพร้อมในการที่จะยกระดับมาตรฐานและมีการปฏิบัติให้เป็นไปตามระเบียบกติกาสากลในด้านต่างๆ ขณะเดียวกันประเทศไทยจำเป็นต้องเร่งให้มีการปฏิรูประบบราชการและการเมืองเพื่อให้เกิดการบริหารราชการที่ดีและมีเสถียรภาพทางการเมือง มีการส่งเสริมคนในชาติให้ยึดมั่นสถาบันหลักเป็นศูนย์รวมจิตใจเพื่อให้เกิดความรักความสามัคคี และลดความขัดแย้งภายในประเทศ โดยที่นโยบายการพัฒนาต่างๆ จำเป็นต้องคำนึงถึงความสอดคล้องกับโครงสร้างและลักษณะพฤติกรรมของประชากรที่อาจจะมีความแตกต่างจากปัจจุบันมากขึ้น

ดังนั้น ภายใต้เงื่อนไขโครงสร้างประชากร โครงสร้างเศรษฐกิจ สภาพสังคม สภาพภูมิอากาศสิ่งแวดล้อม และปัจจัยการพัฒนาต่างๆ ที่เกี่ยวข้อง ส่งผลให้ประเทศไทยจำเป็นต้องมีการวางแผนการพัฒนาที่รอบคอบและครอบคลุม อย่างไรก็ตาม หลายประเด็นพัฒนาเป็นเรื่องที่ต้องใช้ระยะเวลาในการดำเนินงานเพื่อให้เกิดการปรับตัวซึ่งจะต้องหยั่งรากลึกลงไปถึงการเปลี่ยนแปลงในเชิงโครงสร้างการขับเคลื่อนการพัฒนาให้ประเทศเจริญก้าวหน้าไปในอนาคตจึงจำเป็นต้องกำหนดวิสัยทัศน์ในระยะยาวที่ต้องบรรลุ พร้อมทั้งแนวยุทธศาสตร์หลักในด้านต่างๆ เพื่อเป็นกรอบในการขับเคลื่อนการพัฒนาอย่างบูรณาการบนพื้นฐานประชารัฐเพื่อยกระดับจุดแข็งและจุดเด่นของประเทศ และปรับปรุงแก้ไขจุดอ่อนและจุดด้อยต่างๆ อย่างเป็นระบบ โดยยุทธศาสตร์ชาติจะเป็นเป้าหมายใหญ่ในการขับเคลื่อนประเทศ และถ่ายทอดไปสู่แผนในระดับอื่น ๆ เพื่อนำไปสู่การปฏิบัติทั้งในระดับยุทธศาสตร์ ภารกิจและพื้นที่ ซึ่งรวมถึงพื้นที่พิเศษต่างๆ อาทิ เขตเศรษฐกิจพิเศษชายแดน เขตพัฒนาพิเศษภาคตะวันออกเพื่อให้การพัฒนาประเทศสามารถดำเนินการได้อย่างมั่นคง มั่งคั่ง และ ยั่งยืน

๓. วิสัยทัศน์ประเทศไทย

"ประเทศไทยมีความมั่นคง มั่งคั่ง ยั่งยืน เป็นประเทศพัฒนาแล้ว ด้วยการพัฒนาตามหลักปรัชญาของเศรษฐกิจพอเพียง" หรือเป็นคติพจน์ประจำชาติว่า "มั่นคง มั่งคั่ง ยั่งยืน" เพื่อสนองตอบต่อผลประโยชน์แห่งชาติ อันได้แก่ การมีเอกราช อธิปไตย การดำรงอยู่อย่างมั่นคง และยั่งยืนของสถาบันหลักของชาติและประชาชนจากภัยคุกคามทุกรูปแบบ การอยู่ร่วมกันในชาติอย่างสันติสุขเป็นปึกแผ่น มีความมั่นคงทางสังคมท่ามกลางพหุสังคมและการมีเกียรติและศักดิ์ศรีของความเป็นมนุษย์ความเจริญเติบโตของชาติ ความเป็นธรรมและความอยู่ดีมีสุขของประชาชน ความยั่งยืนของฐานทรัพยากรธรรมชาติสิ่งแวดล้อม ความมั่นคงทางพลังงานและอาหาร ความสามารถในการรักษาผลประโยชน์ของชาติภายใต้การเปลี่ยนแปลงของสภาวะแวดล้อมระหว่างประเทศ และการอยู่ร่วมกันอย่างสันติประสานสอดคล้องกันด้านความมั่นคงในประชาคมอาเซียนและประชาคมโลกอย่างมีเกียรติและศักดิ์ศรี

ความมั่นคง หมายถึง การมีความมั่นคงปลอดภัยจากภัยและการเปลี่ยนแปลงทั้งภายในประเทศและภายนอกประเทศในทุกระดับ ทั้งระดับประเทศ สังคม ชุมชน ครัวเรือน และปัจเจกบุคคล และ

มีความมั่นคงในทุกมิติ ทั้งมิติทางการทหาร เศรษฐกิจ สังคม สิ่งแวดล้อม และการเมือง เช่น ประเทศมีความมั่นคงในเอกราชและอธิปไตย มีการปกครองระบอบประชาธิปไตยที่มีพระมหากษัตริย์ทรงเป็นประมุข สถาบันชาติ ศาสนา พระมหากษัตริย์มีความเข้มแข็งเป็นศูนย์กลางและเป็นที่ยึดเหนี่ยวจิตใจของประชาชน มีระบบการเมืองที่มั่นคงเป็นกลไกที่นำไปสู่การบริหารประเทศที่ต่อเนื่องและโปร่งใสตามหลักธรรมาภิบาล สังคมมีความปรองดองและความสามัคคี สามารถผนึกกำลังเพื่อพัฒนาประเทศ ชุมชนมีความเข้มแข็ง ครอบครัวมีความอบอุ่น ประชาชนมีความมั่นคงในชีวิต มีงานและรายได้ที่มั่นคงพอเพียงกับการดำรงชีวิต มีการออมสำหรับวัยเกษียณ ความมั่นคงของอาหาร พลังงาน และน้ำ มีที่อยู่อาศัยและความปลอดภัยในชีวิตทรัพย์สิน

ความมั่งคั่ง หมายถึง ประเทศไทยมีการขยายตัวของเศรษฐกิจอย่างต่อเนื่องและมีความยั่งยืนจนเข้าสู่กลุ่มประเทศรายได้สูง ความเหลื่อมล้ำของการพัฒนาลดลง ประชากรมีความอยู่ดีมีสุขได้รับผลประโยชน์จากการพัฒนาอย่างเท่าเทียมกันมากขึ้น และมีการพัฒนาอย่างทั่วถึงทุกภาคส่วนมีคุณภาพชีวิตตามมาตรฐานขององค์การสหประชาชาติ ไม่มีประชาชนที่อยู่ในภาวะความยากจนเศรษฐกิจในประเทศมีความเข้มแข็งขณะเดียวกันต้องมีความสามารถในการแข่งขันกับประเทศต่างๆทั้งในตลาดโลกและตลาดภายในประเทศเพื่อให้สามารถสร้างรายได้ทั้งจากภายในและภายนอกประเทศตลอดจนมีการสร้างฐานเศรษฐกิจและสังคมแห่งอนาคตเพื่อให้สอดรับกับบริบทการพัฒนาที่เปลี่ยนแปลงไป และประเทศไทยมีบทบาทที่สำคัญในเวทีโลก และมีความสัมพันธ์ทางเศรษฐกิจและการค้าอย่างแน่นแฟ้นกับประเทศในภูมิภาคเอเชีย เป็นจุดสำคัญของการเชื่อมโยงในภูมิภาค ทั้งการคมนาคมขนส่ง การผลิต การค้า การลงทุน และการทำธุรกิจ เพื่อให้เป็นพลังในการพัฒนา นอกจากนี้ยังมีความสมบูรณ์ในทุนที่จะสามารถสร้างการพัฒนาต่อเนื่องไปได้ ได้แก่ ทุนมนุษย์ ทุนทางปัญญาทุนทางการเงิน ทุนที่เป็นเครื่องมือเครื่องจักร ทุนทางสังคม และทุนทรัพยากรธรรมชาติและสิ่งแวดล้อม

ความยั่งยืน หมายถึง การพัฒนาที่สามารถสร้างความเจริญ รายได้ และคุณภาพชีวิตของประชาชนให้เพิ่มขึ้นอย่างต่อเนื่อง ซึ่งเป็นการเจริญเติบโตของเศรษฐกิจที่อยู่บนหลักการใช้ การรักษาและการฟื้นฟูฐานทรัพยากรธรรมชาติอย่างยั่งยืน ไม่ใช้ทรัพยากรธรรมชาติจนเกินพอดี ไม่สร้างมลภาวะต่อสิ่งแวดล้อมจนเกินความสามารถในการรองรับและเยียวยาของระบบนิเวศ การผลิตและการบริโภคเป็นมิตรกับสิ่งแวดล้อม และสอดคล้องกับเป้าหมายการพัฒนาที่ยั่งยืน ทรัพยากรธรรมชาติมีความอุดมสมบูรณ์มากขึ้นและสิ่งแวดล้อมมีคุณภาพดีขึ้น คนมีความรับผิดชอบต่อสังคม มีความเอื้ออาทร เสียสละเพื่อผลประโยชน์ส่วนรวม รัฐบาลมีนโยบายที่มุ่งประโยชน์ส่วนรวมอย่างยั่งยืนและให้ความสำคัญกับการมีส่วนร่วมของประชาชน และทุกภาคส่วนในสังคมยึดถือและปฏิบัติตามหลักปรัชญาของเศรษฐกิจพอเพียงเพื่อการพัฒนาอย่างสมดุล มีเสถียรภาพ และยั่งยืน

โดยมีเป้าหมายการพัฒนาประเทศ คือ **"ประเทศชาติมั่นคง ประชาชนมีความสุข เศรษฐกิจพัฒนาอย่างต่อเนื่อง สังคมเป็นธรรม ฐานทรัพยากรธรรมชาติยั่งยืน"** โดยยกระดับศักยภาพของประเทศในหลากหลายมิติ พัฒนาคนในทุกมิติและในทุกช่วงวัยให้เป็นคนดี เก่ง และมีคุณภาพ สร้างโอกาสและความเสมอภาคทางสังคม สร้างการเติบโตบนคุณภาพชีวิตที่เป็นมิตรกับสิ่งแวดล้อม และมีภาครัฐของประชาชนเพื่อประชาชนและประโยชน์ส่วนรวม โดยการประเมินผลการพัฒนาตามยุทธศาสตร์ชาติ ประกอบด้วย

๑) ความอยู่ดีมีสุขของคนไทยและสังคมไทย

๒) ขีดความสามารถในการแข่งขัน การพัฒนาเศรษฐกิจ และการกระจายรายได้

๓) การพัฒนาทรัพยากรมนุษย์ของประเทศ

๔) ความเท่าเทียมและความเสมอภาคของสังคม

๕) ความหลากหลายทางชีวภาพ คุณภาพสิ่งแวดล้อม และความยั่งยืนของทรัพยากรธรรมชาติ

๖) ประสิทธิภาพการบริหารจัดการและการเข้าถึงการให้บริการของภาครัฐ

๔. ประเด็นยุทธศาสตร์ชาติ

๔.๑ ยุทธศาสตร์ชาติด้านความมั่นคง

(๑) การรักษาความสงบภายในประเทศ

(๒)การป้องกันและแก้ไขปัญหาที่มีผลกระทบต่อความมั่นคง

(๓) การพัฒนาศักยภาพของประเทศให้พร้อมเผชิญภัยคุกคามที่กระทบต่อความมั่นคงของชาติ

(๔) การบูรณาการความร่วมมือด้านความมั่นคงกับอาเซียนและนานาชาติ รวมถึงองค์กรภาครัฐและที่มิใช่ภาครัฐ

(๕) การพัฒนากลไกการบริหารจัดการความมั่นคงแบบองค์รวม

๔.๒ ยุทธศาสตร์ชาติด้านการสร้างความสามารถในการแข่งขัน

(๑) การเกษตรสร้างมูลค่า

(๒) อุตสาหกรรมและบริการแห่งอนาคต

(๓) สร้างความหลากหลายด้านการท่องเที่ยว

๔.๔ โครงสร้างพื้นฐาน เชื่อมไทย เชื่อมโลก

(๕) พัฒนาเศรษฐกิจบนพื้นฐานผู้ประกอบการยุคใหม่

๔.๓ ยุทธศาสตร์ชาติด้านการพัฒนาและเสริมสร้างศักยภาพทรัพยากรมนุษย์

(๑) การปรับเปลี่ยนค่านิยมและวัฒนธรรม

(๒) การพัฒนาศักยภาพคนตลอดช่วงชีวิต

(๓) ปฏิรูปกระบวนการเรียนรู้ที่ตอบสนองต่อการเปลี่ยนแปลงในศตวรรษที่ ๒๑

(๔) การตระหนักถึงพหุปัญญาของมนุษย์ที่หลากหลาย

(๕) การเสริมสร้างให้คนไทยมีสุขภาวะที่ดี

(๖) การสร้างสภาพแวดล้อมที่เอื้อต่อการพัฒนาและเสริมสร้างศักยภาพทรัพยากรมนุษย์

(๗) การเสริมสร้างศักยภาพการกีฬาในการสร้างคุณค่าทางสังคมและพัฒนาประเทศ

๔.๔ ยุทธศาสตร์ชาติด้านการสร้างโอกาสและความเสมอภาคทางสังคม

(๑) การลดความเหลื่อมล้ำ สร้างความเป็นธรรมในทุกมิติ

(๒) การกระจายศูนย์กลางความเจริญทางเศรษฐกิจ สังคม และเทคโนโลยี

(๓) การเสริมสร้างพลังทางสังคม

(๔) การเพิ่มขีดความสามารถของชุมชนท้องถิ่นในการพัฒนา การพึ่งตนเองและการจัดการตนเอง

๔.๕ ยุทธศาสตร์ชาติด้านการสร้างการเติบโตบนคุณภาพชีวิตที่เป็นมิตรกับสิ่งแวดล้อม

(๑) สร้างการเติบโตอย่างยั่งยืนบนสังคมเศรษฐกิจสีเขียว

(๒) สร้างการเติบโตอย่างยั่งยืนบนสังคมเศรษฐกิจภาคทะเล

(๓) สร้างการเติบโตอย่างยั่งยืนบนสังคมที่เป็นมิตรต่อสภาพภูมิอากาศ

(๔) พัฒนาพื้นที่เมือง ชนบท เกษตรกรรมและอุตสาหกรรมเชิงนิเวศ มุ่งเน้นความเป็นเมืองที่เติบโตอย่างต่อเนื่อง

(๕) พัฒนาความมั่นคงน้ำ พลังงาน และเกษตรที่เป็นมิตรต่อสิ่งแวดล้อม

(๖) ยกระดับกระบวนทัศน์เพื่อกำหนดอนาคตประเทศ

๔.๖ ยุทธศาสตร์ชาติด้านการปรับสมดุลและพัฒนาระบบการบริหารจัดการภาครัฐ

(๑) ภาครัฐที่ยึดประชาชนเป็นศูนย์กลาง ตอบสนองความต้องการ และให้บริการอย่างสะดวกรวดเร็ว โปร่งใส

(๒) ภาครัฐบริหารงานแบบบูรณาการโดยมียุทธศาสตร์ชาติเป็นเป้าหมายและเชื่อมโยงการพัฒนาในทุกระดับ ทุกประเด็น ทุกภารกิจ และทุกพื้นที่

(๓) ภาครัฐมีขนาดเล็กลง เหมาะสมกับภารกิจ ส่งเสริมให้ประชาชนและทุกภาคส่วนมีส่วนร่วมในการพัฒนาประเทศ

(๔) ภาครัฐมีความทันสมัย

(๕) บุคลากรภาครัฐเป็นคนดีและเก่ง ยึดหลักคุณธรรม จริยธรรม มีจิตสำ นึกมีความสามารถสูง มุ่งมั่น และเป็นมืออาชีพ

(๖) ภาครัฐมีความโปร่งใส ปลอดการทุจริตและประพฤติมิชอบ

(๗) กฎหมายมีความสอดคล้องเหมาะสมกับบริบทต่าง ๆ และมีเท่าที่จำเป็น

(๘) กระบวนการยุติธรรมเคารพสิทธิมนุษยชนและปฏิบัติต่อประชาชนโดยเสมอภาค

๑.๒ แผนพัฒนาเศรษฐกิจและสังคมแห่งชาติ ฉบับที่ ๑๒ (พ.ศ. ๒๕๖๐ – ๒๕๖๔)

แผนพัฒนาเศรษฐกิจและสังคมแห่งชาติ ฉบับที่ ๑๒ (พ.ศ. ๒๕๖๐ – ๒๕๖๔) ได้จัดทาขึ้นในช่วงเวลาของการปฏิรูปประเทศและสถานการณ์โลกที่เปลี่ยนแปลงอย่างรวดเร็วและเชื่อมโยงกันใกล้ชิดกันมากขึ้น โดยได้น้อมนาหลัก “ปรัชญาของเศรษฐกิจพอเพียง” มาเป็นปรัชญานาทางในการพัฒนาประเทศต่อเนื่องจากแผนพัฒนาฯ ฉบับที่ ๙–๑๑ เพื่อเสริมสร้างภูมิคุ้มกันและช่วยให้สังคมไทยสามารถยืนหยัดอยู่ได้อย่างมั่นคง เกิดภูมิคุ้มกัน และมีการบริหารจัดการความเสี่ยงอย่างเหมาะสม ส่งผลให้การพัฒนาประเทศสู่ความสมดุลและยั่งยืน

ในการจัดทาแผนพัฒนาฯ ฉบับที่ ๑๒ ครั้งนี้ สานักงานคณะกรรมการพัฒนาการเศรษฐกิจและสังคมแห่งชาติ (สศช.) ได้จัดทาบนพื้นฐานของกรอบยุทธศาสตร์ชาติ ๒๐ ปี (พ.ศ. ๒๕๖๐ – ๒๕๗๙) ซึ่งเป็นแผนหลักของการพัฒนาประเทศ และเป้าหมายการพัฒนาที่ยั่งยืน (Sustainable Development Goals: SDGs) รวมทั้งการปรับโครงสร้างประเทศไทยไปสู่ประเทศไทย ๔.๐ ตลอดจนประเด็นการปฏิรูปประเทศ นอกจากนั้น ได้ให้ความสำคัญกับการมีส่วนร่วมของภาคีการพัฒนาทุกภาคส่วน ทั้งในระดับกลุ่มอาชีพ ระดับภาค และระดับประเทศในทุกขั้นตอนของแผนฯ อย่างกว้างขวางและต่อเนื่อง เพื่อร่วมกันกำหนดวิสัยทัศน์และ ทิศทางการพัฒนาประเทศ รวมทั้งร่วมจัดทารายละเอียดยุทธศาสตร์ของแผนฯ เพื่อมุ่งสู่ “ความมั่นคง มั่งคั่ง และยั่งยืน”

การพัฒนาประเทศในระยะแผนพัฒนาฯ ฉบับที่ ๑๒ จึงเป็นจุดเปลี่ยนที่สำคัญในการเชื่อมต่อกับยุทธศาสตร์ชาติ ๒๐ ปี ในลักษณะการแปลงยุทธศาสตร์ระยะยาวสู่การปฏิบัติ โดยในแต่ละยุทธศาสตร์ของแผนพัฒนาฯ ฉบับที่ ๑๒ ได้กำหนดประเด็นการพัฒนา พร้อมทั้งแผนงาน/โครงการสำคัญที่ต้องดาเนินการให้เห็นผลเป็นรูปธรรมในช่วง ๕ ปีแรกของการขับเคลื่อนยุทธศาสตร์ชาติ เพื่อเตรียมความพร้อมคน สังคม และระบบเศรษฐกิจของประเทศให้สามารถปรับตัวรองรับผลกระทบจากการเปลี่ยนแปลงได้อย่างเหมาะสม ขณะเดียวกัน ยังได้กำหนดแนวคิดและกลไกการขับเคลื่อนและติดตามประเมินผลที่ชัดเจน เพื่อกากับให้การพัฒนาเป็นไปอย่างมีทิศทางและเกิดประสิทธิภาพ นาไปสู่การพัฒนาเพื่อประโยชน์สุขที่ยั่งยืนของสังคมไทย

๑. ภาพรวมการพัฒนาในช่วงแผนพัฒนาฯ ฉบับที่ ๑๒

๑.๑ หลักการ

๑.๒ จุดเปลี่ยนสำคัญในแผนพัฒนาเศรษฐกิจและสังคมฉบับที่ ๑๒

๑.๓ ประเด็นการพัฒนาหลักที่สำคัญในช่วงแผนพัฒนาฯ ฉบับที่ ๑๒

๒. การประเมินสภาพแวดล้อมการพัฒนาประเทศ

๒.๑ สถานการณ์และแนวโน้มภายนอก

๒.๒ สถานการณ์และแนวโน้มภายใน

๓. วัตถุประสงค์และเป้าหมายการพัฒนาในช่วงแผนพัฒนาฯ ฉบับที่ ๑๒

๓.๑. วัตถุประสงค์

๓.๒. เป้าหมายรวม

๔. ยุทธศาสตร์การพัฒนาประเทศ

ยุทธศาสตร์ในแผนพัฒนาฯ ฉบับที่ ๑๒ มีทั้งหมด ๑๐ ยุทธศาสตร์ โดยมี ๖ ยุทธศาสตร์ตามกรอบยุทธศาสตร์ชาติ ๒๐ ปี และอีก ๔ ยุทธศาสตร์ที่เป็นปัจจัยสนับสนุน ดังนี้

๔.๑ ยุทธศาสตร์การเสริมสร้างและพัฒนาศักยภาพทุนมนุษย์

๔.๒ ยุทธศาสตร์การสร้างความเป็นธรรมและลดความเหลื่อมล้ำในสังคม

๔.๓ ยุทธศาสตร์การสร้างความเข้มแข็งทางเศรษฐกิจและแข่งขันได้อย่างยั่งยืน

๔.๔ ยุทธศาสตร์การเติบโตที่เป็นมิตรกับสิ่งแวดล้อมเพื่อการพัฒนาที่ยั่งยืน

๔.๕ ยุทธศาสตร์การเสริมสร้างความมั่นคงแห่งชาติเพื่อการพัฒนาประเทศสู่ความมั่งคั่งและยั่งยืน

๔.๖ ยุทธศาสตร์การบริหารจัดการในภาครัฐ การป้องกันการทุจริตประพฤติมิชอบ และธรรมาภิบาลในสังคมไทย

๔.๗ ยุทธศาสตร์การพัฒนาโครงสร้างพื้นฐานและระบบโลจิสติกส์

๔.๘ ยุทธศาสตร์การพัฒนาวิทยาศาสตร์ เทคโนโลยี วิจัย และนวัตกรรม

๔.๙ ยุทธศาสตร์การพัฒนาภาค เมือง และพื้นที่เศรษฐกิจ

๔.๑๐ ยุทธศาสตร์ความร่วมมือระหว่างประเทศเพื่อการพัฒนา

๕. การขับเคลื่อนแผนพัฒนาฯ ฉบับที่ ๑๒ สู่การปฏิบัติ

๕.๑ หลักการ

๕.๒ แนวทางขับเคลื่อนแผนพัฒนาฯ ฉบับที่ ๑๒

๕.๓ การติดตามประเมินผลแผนพัฒนาฯ ฉบับที่ ๑๒

๑.๓ แผนพัฒนาภาค/แผนพัฒนากลุ่มจังหวัด/แผนพัฒนาจังหวัด

➔ แผนพัฒนาภาคตะวันออกเฉียงเหนือ พ.ศ. ๒๕๖๐ – ๒๕๖๕ ฉบับทบทวน

๑. สภาพทั่วไป

๑.๑ ที่ตั้ง ภาคตะวันออกเฉียงเหนือ ตั้งอยู่ระหว่างละติจูด ๑๔°๗' ถึง ๑๘°๒๗' เหนือ และลองติจูด ๑๐๐°๕๔' ถึง ๑๐๕°๓๗' ตะวันออก ตั้งอยู่ในตำแหน่งศูนย์กลางของอนุภูมิภาคลุ่มแม่น้ำโขง โดยมีอาณาเขตติดต่อกับสาธารณรัฐประชาธิปไตยประชาชนลาว ด้านตะวันออกและด้านเหนือ มีแม่น้ำโขงเป็นเส้นกั้นพรมแดน และด้านใต้ ติดต่อราชอาณาจักรกัมพูชา โดยมีเทือกเขาพนมดงรัก กั้นพรมแดน

๑.๒ พื้นที่และลักษณะภูมิประเทศ มีพื้นที่รวม ๑๐๕.๕๓ ล้านไร่ ลักษณะภูมิประเทศเป็นที่ราบสูง มีความลาดเอียงไปทางตะวันออก มีลักษณะคล้ายกระทะ แบ่งเป็น ๒ เขตใหญ่ ได้แก่ บริเวณแอ่งที่ราบโคราช อยู่บริเวณที่ราบลุ่มแม่น้ำมูลและชี ลักษณะเป็นที่ราบสูงสลับกับเนินเขา และบริเวณแอ่ง

สกลนคร อยู่ทาง ตอนเหนือของภาค ตั้งแต่แนวเขาภูพานไปจนถึงแม่น้ำโขง เทือกเขาที่แบ่งระหว่างแอ่งโคราชและแอ่งสกลนคร ได้แก่ เทือกเขาภูพาน

๑.๓ ภูมิอากาศ มีอากาศร้อนชื้นสลับกับแล้ง แบ่งเป็น ๓ ฤดู คือ **ฤดูร้อน ช่วงเดือนกุมภาพันธ์-พฤษภาคม** อากาศจะร้อนและแห้งแล้งมาก จังหวัดที่มีอุณหภูมิสูงสุด คือ อุดรธานี **ฤดูฝน ช่วงเดือนพฤษภาคม-ตุลาคม** ได้รับอิทธิพลของลมมรสุมตะวันตกเฉียงใต้ ทาให้มีฝนตกเป็นบริเวณกว้าง แต่มีแนวเทือกเขาดงพญาเย็นและสันกาแพง กั้นลมฝนจากมรสุมตะวันตกเฉียงใต้ ส่งผลให้พื้นที่แอ่งโคราช ซึ่งเป็นเขตเงาฝนจึงมีสภาพแห้งแล้งกว่าแอ่งสกลนคร จังหวัดที่มีฝนตกมากที่สุด คือ นครพนม ฝนตกน้อยที่สุด คือ นครราชสีมา **ฤดูหนาว ช่วงเดือน พฤศจิกายน-กุมภาพันธ์** อากาศหนาวเย็น ได้รับอิทธิพลของลมมรสุมตะวันออกเฉียงเหนือจากประเทศจีน จังหวัดที่มีอุณหภูมิต่ำสุด คือ จังหวัดเลย

๑.๔ การใช้ประโยชน์ที่ดิน ในปี ๒๕๕๙ มีพื้นที่รวม ๑๐๕.๕๓ ล้านไร่ จำแนกเป็นพื้นที่ป่าไม้ ๑๕.๖๖ ล้านไร่ หรือร้อยละ ๑๔.๙ พื้นที่ทาการเกษตร ๖๓.๘๗ ล้านไร่ หรือร้อยละ ๖๐.๕ และพื้นที่ใช้ประโยชน์อื่นๆ ๒๖.๐๒ ล้านไร่ หรือร้อยละ ๒๔.๗ ของพื้นที่ภาค

๑.๕ ทรัพยากรธรรมชาติ

๑.๕.๑ ดิน สภาพดินเป็นดินทรายไม่อุ้มน้า ทาให้ขาดแคลนน้า และขาดธาตุอาหาร ใต้ดินมีเกลือหิน ทาให้ดินเค็ม จึงมีข้อจากัดต่อการใช้ที่ดินเพื่อการเกษตร

๑.๕.๒ แหล่งน้ำ มีลุ่มน้าขนาดใหญ่ ๓ ลุ่มได้แก่ แม่น้าชี มีความยาวประมาณ ๗๖๕ กิโลเมตร ยาวที่สุดในประเทศไทย มีต้นน้าที่ทิวเขาเพชรบูรณ์ และไหลไปรวมกับแม่น้ามูลที่จังหวัดอุบลราชธานี แม่น้ามูล มีความยาวประมาณ ๖๔๑ กิโลเมตร ต้นน้าอยู่ที่เทือกเขาสันกาแพงแล้วไหลลงสู่แม่น้าโขงที่จังหวัดอุบลราชธานี นอกจากนี้ยังมีลาน้าสาขาย่อย ได้แก่ ลาปาว ลาน้าอูน ลาน้าสงคราม ลาเสียว ลาน้าเลย ลาน้าพอง และลาตะคอง รวมทั้งแหล่งน้าธรรมชาติขนาดใหญ่ ที่กระจายอยู่ในพื้นที่ เช่น หนองหาร (สกลนคร) และบึงละหาน (ชัยภูมิ) นอกจากนี้ยังมีแหล่งน้าบาดาล มีปริมาณน้าในเกณฑ์เฉลี่ย ๕-๑๐ ลูกบาศก์เมตรต่อชั่วโมง ที่ความลึกของบ่อประมาณ ๓๐ เมตร คุณภาพของน้าบาดาลมีตั้งแต่เค็มจัด กร่อย และจืด เนื่องจากพื้นที่ในแอ่งโคราชและแอ่งสกลนครจะรองรับด้วยหินเกลือ หากเจาะน้าบาดาลลึกเกินไปอาจจะพบน้าเค็ม

๑.๕.๓ ป่าไม้ ในปี ๒๕๖๐ ภาคตะวันออกเฉียงเหนือมีพื้นที่ป่าไม้ จานวน ๑๕.๖๖ ล้านไร่ คิดเป็นร้อยละ ๑๔.๙ ของพื้นที่ภาค หรือร้อยละ ๑๕.๓ ของพื้นที่ป่าไม้ทั้งประเทศ ซึ่งยังตากว่าค่าเป้าหมาย ในการรักษาสมดุลของระบบนิเวศที่จะต้องมีพื้นที่ป่าไม้ร้อยละ ๔๐ ของพื้นที่ ส่วนใหญ่มีลักษณะเป็นป่าเบญจพรรณ

๒. โครงข่ายคมนาคมขนส่งและการบริการสาธารณูปโภค

๒.๑ โครงข่ายถนน เชื่อมโยงกับโครงข่ายหลักของประเทศและเชื่อมโยงสู่ประเทศเพื่อนบ้าน สปป.ลาว กัมพูชา และสามารถเชื่อมโยงไปยังเวียดนามและจีนตอนใต้

๒.๑.๑ ทางหลวงแผ่นดินหมายเลข ๒ (ถนนมิตรภาพ)

๒.๑.๒ เส้นทางแนวระเบียงเศรษฐกิจตะวันออก-ตะวันตก

๒.๑.๓ เส้นทางใหม่เศรษฐกิจตะวันออก-ตะวันตก ๒

๒.๒ รถไฟ

๒.๓ สนามบิน

๒.๔ ด่านชายแดน

๒.๕ แผนงานพัฒนาโครงสร้างพื้นฐานขนาดใหญ่ที่อยู่ระหว่างดำเนินการในภาค ได้แก่ รถไฟความเร็วสูง (ช่วงกรุงเทพฯ-นครราชสีมา ช่วงนครราชสีมา-หนองคาย) รถไฟทางคู่ (ช่วงชุมทาง

ถนนจิระ-ขอนแก่น ช่วงขอนแก่น-หนองคาย ช่วงจิระ-อุบลราชธานี) ทางหลวงพิเศษระหว่างเมืองและทางพิเศษ (ช่วงบางปะอิน-นครราชสีมา ช่วงระเบียงเศรษฐกิจ EWEC ด้านตะวันออก)

๒.๖ บริการสาธารณูปโภค

๒.๖.๑ ไฟฟ้า

๒.๖.๒ ประปา

๓. สภาพเศรษฐกิจและรายได้

๓.๑ ภาพรวมเศรษฐกิจ

๓.๒ เศรษฐกิจรายสาขา

๓.๓ เศรษฐกิจระดับครัวเรือน

๔. ประชากรและสังคม

๔.๑ ประชากร

จำนวนประชากรของภาคมากที่สุดของประเทศ ปี ๒๕๖๐ มีจานวนประชากร ๒๑.๙๘ ล้านคน หรือร้อยละ ๓๓.๒ ของประเทศ เพิ่มขึ้นจาก ๒๑.๖๙ ล้านคน ในปี ๒๕๕๕ และมีอัตราการเพิ่มขึ้นของประชากรในช่วงปี ๒๕๕๕-๒๕๕๐ โดยเฉลี่ยร้อยละ ๐.๓๑ ต่ำกว่าประเทศที่มีอัตราการเพิ่มเฉลี่ยร้อยละ ๐.๕๔ โดยจังหวัดนครราชสีมา มีประชากรมากที่สุด ๒.๕๘ ล้านคน รองลงมา คือ จังหวัดอุบลราชธานี มีประชากร ๑.๘๑ ล้านคน และจังหวัดขอนแก่น มีประชากร ๑.๗๖ ล้านคน คิดเป็นร้อยละ ๑๒.๐ ๘.๕ และ ๘.๒ ของประชากรภาค ตามลาดับ

๔.๒ แรงงาน

แรงงานส่วนใหญ่มีความรู้ระดับประถมศึกษา แรงงานระดับอาชีวะมีสัดส่วนน้อยมาก ในปี ๒๕๖๐ มีกาลังแรงงาน ๙.๖๓ ล้านคน ส่วนใหญ่อยู่ในภาคเกษตร ร้อยละ ๕๐.๗๗ ของกาลังแรงงาน ของภาค จานวนแรงงานที่มีความรู้ระดับประถมลดลง จากร้อยละ ๕๗.๘ ในปี ๒๕๕๕ เป็นร้อยละ ๕๖.๔๘ ในปี ๒๕๖๐ มีความรู้ระดับมัธยมต้น เพิ่มขึ้นจากร้อยละ ๑๖.๐๒ ในปี ๒๕๕๕ เป็นร้อยละ ๑๗.๙ ในปี ๒๕๖๐ ระดับมัธยมปลาย เพิ่มขึ้นจากร้อยละ ๑๑.๘๗ ในปี ๒๕๕๕ เป็นร้อยละ ๑๑.๙๖ ในปี ๒๕๖๐ แรงงานระดับอาชีวะเพิ่มขึ้นเล็กน้อยจากร้อยละ ๒.๐๗ ในปี ๒๕๕๕ เป็นร้อยละ ๒.๐๙ ในปี ๒๕๖๐ ระดับอุดมศึกษา เพิ่มขึ้นจากร้อยละ ๗.๐๕ ในปี ๒๕๕๕ เป็นร้อยละ ๙.๕๖ ในปี ๒๕๖๐

๔.๓ การศึกษา

สถาบันการศึกษามีทุกระดับ โดยระดับอุดมศึกษามี ๕๓ แห่ง ครอบคลุมเกือบทุกจังหวัด แยกเป็นมหาวิทยาลัยของรัฐ ๓๖ แห่ง เอกชน ๑๐ แห่ง และสถาบันวิทยาลัยชุมชน ๗ แห่ง ในจานวนนี้เป็นสถาบันวิจัย ๑๒ แห่ง ซึ่งมากที่สุดในประเทศ

๔.๔ สาธารณสุข

มีสถานบริการสาธารณสุขให้บริการครอบคลุมทั่วถึงทุกพื้นที่ ในปี ๒๕๖๐ มีจานวนโรงพยาบาลรัฐบาล ๓๒๓ แห่ง ได้แก่ โรงพยาบาลชุมชน (รพช.) ๒๙๑ แห่ง โรงพยาบาลทั่วไป (รพท.) ๒๓ แห่ง โรงพยาบาลศูนย์ (รพศ.) ๙ แห่ง และโรงพยาบาลส่งเสริมสุขภาพตาบล (รพ.สต.) จานวน ๓,๔๗๗ แห่ง

๕. ทรัพยากรธรรมชาติ สิ่งแวดล้อม และภัยพิบัติ

๕.๑ สถานการณ์ด้านทรัพยากรธรรมชาติและสิ่งแวดล้อม

ทรัพยากรป่าไม้มีแนวโน้มลดลง ในปี ๒๕๖๐ ภาคตะวันออกเฉียงเหนือมีพื้นที่ป่าไม้ จานวน ๑๕.๖๖ ล้านไร่ คิดเป็นร้อยละ ๑๔.๙ ของพื้นที่ภาค หรือร้อยละ ๑๕.๓

ของพื้นที่ป่าไม้ทั้งประเทศ ในช่วงปี ๒๕๕๖-๒๕๖๐ มีอัตราการเปลี่ยนแปลงของพื้นที่ป่าไม้ของภาคลดลงเฉลี่ยร้อยละ ๐.๒๔ เนื่องจาก การบุกรุกพื้นที่ป่าไม้เพื่อการเกษตรที่เพิ่มมากขึ้น โดยจังหวัดที่มีพื้นที่ป่าไม้ต่อพื้นที่จังหวัดมากที่สุดได้แก่ จังหวัดมุกดาหาร รองลงมาคือ จังหวัดชัยภูมิ จังหวัดเลย และจังหวัดอุบลราชธานี

๕.๒ สถานการณ์ด้านภัยพิบัติ

การเกิดไฟป่ามีแนวโน้มเพิ่มขึ้น ในช่วงปี ๒๕๕๖-๒๕๖๐ มีจานวนการเกิดไฟป่าเพิ่มขึ้นเฉลี่ยร้อยละ ๘.๘ โดยปี ๒๕๖๐ เกิดไฟไหม้ป่า จำนวน ๘๗๘ ครั้ง พื้นที่ถูกไฟไหม้ ๙,๖๘๗ ไร่ ลดลงจาก ปี ๒๕๕๖ ที่มีจานวน ๑,๕๗๔ ครั้ง และจานวนพื้นที่ป่าถูกไฟไหม้ ๑๙,๖๒๒ ไร่ ซึ่งเป็นปีที่เกิดไฟไหม้ป่ามากที่สุด โดยในระหว่างปี ๒๕๕๖-๒๕๖๐ เกิดไฟไหม้ป่าเฉลี่ย ๑,๒๖๘.๘ ครั้งต่อปี คิดเป็นพื้นที่ที่ถูกไฟไหม้เฉลี่ย ๑๘,๗๔๑.๒ ไร่ต่อปี

๖. สภาวะแวดล้อม

๖.๑ จุดแข็ง

๖.๒ จุดอ่อน

๖.๓ โอกาส

๖.๔ ภัยคุกคาม

๗. ปัญหาและประเด็นท้าทาย

๘. แนวคิดและทิศทางการพัฒนา

ภาคตะวันออกเฉียงเหนือมีปัญหาพื้นฐานด้านการขาดแคลนน้ำ ดินคุณภาพต่ำ ประสบอุทกภัยและ ภัยแล้งซ้ำซาก คนมีปัญหาทั้งในด้านความยากจน และมีปัญหาภาวะทุพโภชนาการ แต่มีความพร้อม ด้านสถาบันการศึกษาและสถาบันวิจัย ดังนั้น การพัฒนาเศรษฐกิจและสังคมภาคตะวันออกเฉียงเหนือ ไปสู่ความ “มั่นคง มั่งคั่ง ยั่งยืน” จาเป็นจะต้องแก้ไขปัญหาพื้นฐานควบคู่ไปกับการพัฒนาการวิจัยเพื่อใช้ความรู้ เทคโนโลยี นวัตกรรม และความคิดสร้างสรรค์ในการเสริมสร้างความเข้มแข็งของเศรษฐกิจภายในภาคให้มีการเจริญเติบโตได้อย่างเต็มศักยภาพ พร้อมทั้งการแสวงหาโอกาสการนาความรู้ ทุน เทคโนโลยีและนวัตกรรมจากภายนอกมาช่วยขับเคลื่อน โดยการใช้ประโยชน์จากโครงการพัฒนาโครงสร้างพื้นฐานด้านคมนาคมขนส่งขนาดใหญ่ที่เชื่อมโยงภาคตะวันออกเฉียงเหนือกับโครงข่ายระบบการคมนาคมขนส่งและพื้นที่เศรษฐกิจหลักของประเทศ รวมทั้งการใช้ประโยชน์จากการเชื่อมโยงและข้อตกลงกับประเทศเพื่อนบ้านในกลุ่ม อนุภูมิภาคลุ่มแม่น้าโขงที่กาลังมีการเจริญเติบโตอย่างรวดเร็วมาเสริมสร้างกิจกรรมการพัฒนาใหม่ ๆ ให้แก่ภาค เพื่อให้มีอัตราการเติบโตที่สูงเพียงพอต่อการลดความเหลื่อมล้ากับพื้นที่ส่วนอื่นๆ ของประเทศได้ ในระยะยาว

๘.๑ เป้าหมายเชิงยุทธศาสตร์ : พัฒนาอีสานสู่มิติใหม่ให้เป็น **“ศูนย์กลางเศรษฐกิจของอนุภูมิภาค ลุ่มแม่น้ำโขง”**

๘.๒ วัตถุประสงค์

๘.๒.๑ เพื่อแก้ปัญหาปัจจัยพื้นฐานด้านน้าและดิน ให้เอื้อต่อการประกอบอาชีพ การดารงชีพ และการพัฒนาเศรษฐกิจของภาค

๘.๒.๒ เพื่อดูแลช่วยเหลือคนจน ผู้ด้อยโอกาส และผู้สูงอายุ ให้มีคุณภาพชีวิตที่ดี พึ่งพาตนเอง พึ่งพาครอบครัว และพึ่งพากันในชุมชนได้

๘.๒.๓ เพื่อยกระดับการผลิตและการสร้างมูลค่าเพิ่มโดยใช้ความรู้ เทคโนโลยี และนวัตกรรม สนับสนุนให้การเติบโตทางเศรษฐกิจของภาคไม่ต่ำกว่าระดับประเทศ

๘.๒.๔ เพื่อเชื่อมโยงห่วงโซ่มูลค่าของระบบเศรษฐกิจภาคเข้ากับระบบเศรษฐกิจของประเทศ และภูมิภาคเอเชียตะวันออกเฉียงใต้

๘.๒.๕ เพื่อพัฒนาภาคตะวันออกเฉียงเหนือเป็นศูนย์กลางเศรษฐกิจของอนุภูมิภาคลุ่มแม่น้ำโขง และมีบทบาทสนับสนุนประเทศเป็นศูนย์กลางภูมิภาคเอเชียตะวันออกเฉียงใต้

๘.๓ เป้าหมาย

๘.๓.๑ อัตราการเจริญเติบโตทางเศรษฐกิจของภาคตะวันออกเฉียงเหนือขยายตัวเพิ่มขึ้น

๘.๓.๒ สัมประสิทธิ์ความไม่เสมอภาค (Gini Coefficient) ในการกระจายรายได้ภาคตะวันออก เฉียงเหนือลดลง

๘.๔ ตัวชี้วัดและค่าเป้าหมาย

ตัวชี้วัด	ค่าฐาน	ค่าเป้าหมาย				
		๒๕๖๒	๒๕๖๓	๒๕๖๔	๒๕๖๕	๒๕๖๒-๒๕๖๕
อัตราการเจริญเติบโตทางเศรษฐกิจของภาคตะวันออกเฉียงเหนือ	๘๙๒,๖๗๖ ล้านบาท (ปี ๒๕๕๙)	ขยายตัวไม่ต่ำกว่าร้อยละ ๓.๕	ขยายตัวไม่ต่ำกว่าร้อยละ ๓.๕	ขยายตัวไม่ต่ำกว่าร้อยละ ๓.๕	ขยายตัวไม่ต่ำกว่าร้อยละ ๓.๕	ขยายตัวเฉลี่ยร้อยละ ๓.๕ต่อปี
สัมประสิทธิ์ความไม่เสมอภาค (Gini Coefficient)ในการกระจายรายได้ภาคตะวันออกเฉียงเหนือ	๐.๔๔๖ (ปี ๒๕๖๐)	ลดลงต่ำกว่า ๐.๔๔๖	ลดลงต่ำกว่า ๐.๔๔๖	ลดลงต่ำกว่า ๐.๔๔๖	ลดลงต่ำกว่า ๐.๔๔๖	ลดลงต่ำกว่า ๐.๔๔๖

๘.๕.๑ ยุทธศาสตร์ที่ ๑ บริหารจัดการน้ำให้เพียงพอต่อการพัฒนาเศรษฐกิจและคุณภาพชีวิตอย่างยั่งยืน

๘.๕.๒ ยุทธศาสตร์ที่ ๒ แก้ปัญหาความยากจนและพัฒนาคุณภาพชีวิตผู้มีรายได้น้อยเพื่อลดความเหลื่อมล้ำทางสังคม

๘.๕.๓ ยุทธศาสตร์ที่ ๓ สร้างความเข้มแข็งของฐานเศรษฐกิจภายในควบคู่กับ การแก้ปัญหาทรัพยากรธรรมชาติและสิ่งแวดล้อม

๘.๕.๔ ยุทธศาสตร์ที่ ๔ พัฒนาการท่องเที่ยวเชิงบูรณาการ

๘.๕.๕ ยุทธศาสตร์ที่ ๕ ใช้โอกาสจากการพัฒนาโครงข่ายคมนาคมขนส่งที่เชื่อมโยงพื้นที่เศรษฐกิจหลักภาคกลางและพื้นที่ระเบียงเศรษฐกิจภาคตะวันออก (EEC) เพื่อพัฒนาเมือง และพื้นที่เศรษฐกิจใหม่ๆ ของภาค

๘.๕.๖ ยุทธศาสตร์ที่ ๖ พัฒนาความร่วมมือและใช้ประโยชน์จากข้อตกลงกับประเทศ เพื่อนบ้านในการสร้างความเข้มแข็งทางเศรษฐกิจตามแนวชายแดนและแนวระเบียงเศรษฐกิจ

➔ แผนพัฒนากลุ่มจังหวัดภาคตะวันออกเฉียงเหนือตอนล่าง ๑ (นครราชสีมา ชัยภูมิ บุรีรัมย์ สุรินทร์) ระยะ ๕ ปี พ.ศ. ๒๕๖๑ – ๒๕๖๕ (ฉบับทบทวน) รอบปี พ.ศ.๒๕๖๓

สำนักงานคณะกรรมการพัฒนาการเศรษฐกิจและสังคมแห่งชาติ (สศช.) ในฐานะฝ่ายเลขานุการ คณะกรรมการบูรณาการนโยบายพัฒนาภาค (ก.บ.ภ.) ได้แจ้งผลการประชุมคณะอนุกรรมการบูรณาการนโยบายพัฒนาภาค ด้านวิชาการ (อ.ก.บ.ภ. ด้านวิชาการ) ในการประชุมครั้งที่ ๑/๒๕๖๐ เมื่อวันที่ ๒๕ กรกฎาคม ๒๕๖๑ โดยมีรองนายกรัฐมนตรี (นายวิษณุ เครืองาม) เป็นประธาน มีมติเห็นชอบนโยบายหลักเกณฑ์และวิธีการจัดทาแผนพัฒนาจังหวัดและกลุ่มจังหวัด (พ.ศ. ๒๕๖๑ - ๒๕๖๕) แผนปฏิบัติราชการประจาปีของจังหวัดและกลุ่มจังหวัด ประจาปีงบประมาณ พ.ศ. ๒๕๖๓ และนายกรัฐมนตรี (พลเอกประยุทธ์จันทร์โอชา) เห็นชอบแนวทางการกาหนดกรอบการจัดสรรงบประมาณจังหวัดและกลุ่มจังหวัด ประจาปีงบประมาณ พ.ศ. ๒๕๖๓ ตามมติที่ประชุม อ.ก.บ.ภ. ด้านวิชาการครั้งที่ ๒/๒๕๖๑ เมื่อวันที่ ๕ กันยายน ๒๕๖๑ และเห็นชอบแนวทางการกาหนดกรอบการจัดสรรงบพัฒนากลุ่มจังหวัด ซึ่งแบ่งงบประมาณเป็น ๒ ส่วนส่วนที่ ๑ งบประมาณเพื่อการพัฒนาตามศักยภาพความต้องการของพื้นที่ หรือประเด็นร่วมของกลุ่มจังหวัดส่วนที่ ๒ งบประมาณเพื่อการพัฒนาในลักษณะ Cluster หรือสนองนโยบายสำคัญของรัฐบาลเชิงพื้นที่

กลุ่มจังหวัดภาคตะวันออกเฉียงเหนือตอนล่าง ๑ จึงได้ดาเนินการทบทวนแผนพัฒนากลุ่มจังหวัดภาคตะวันออกเฉียงเหนือตอนล่าง ๑ ระหว่างวันที่ ๒๐ – ๒๑ สิงหาคม ๒๕๖๑ โดยยึดยุทธศาสตร์ชาติ ระยะ ๒๐ ปี นโยบายรัฐบาล แผนการบริหารราชการแผ่นดิน แนวทางการพัฒนาเศรษฐกิจและสังคมแห่งชาติ ทิศทางการพัฒนาภาคยุทธศาสตร์การพัฒนาโครงสร้างพื้นฐานด้านคมนาคม แผนแม่บทจากกระทรวงที่เกี่ยวข้อง และมุ่งเน้นการทางานแบบเครือข่ายร่วมกันทุกภาคส่วน (ภาครัฐ ภาคเอกชน ภาคประชาสังคม และสถาบันการศึกษา) เพื่อร่วมกันกำหนดทิศทางการพัฒนากลุ่มจังหวัด ฯ ทั้งด้านเศรษฐกิจ ด้านสังคมและด้านทรัพยากรธรรมชาติและสิ่งแวดล้อม เพื่อให้แผนพัฒนากลุ่มจังหวัดฯ สามารถขับเคลื่อนไปได้ด้วยดีมีประสิทธิภาพ และประสิทธิผล ซึ่งจะเป็นการเพิ่มขีดความสามารถในการแข่งขันของกลุ่มจังหวัด รวมทั้งเป็นการแก้ไขปัญหาร่วมกันของกลุ่มจังหวัด ให้เหมาะสมกับโอกาสและศักยภาพของกลุ่มจังหวัด และนาไปสู่การกระตุ้นให้เกิดการลงทุนของภาคเอกชนและสร้างรายได้ให้กลุ่มจังหวัด

แผนพัฒนากลุ่มจังหวัดภาคตะวันออกเฉียงเหนือตอนล่าง ๑ ระยะ ๕ ปี (พ.ศ.๒๕๖๑ – ๒๕๖๕) ฉบับทบทวน ปี พ.ศ. ๒๕๖๓ ฉบับนี้ ได้รับความเห็นชอบจากคณะกรรมการบริหารงานกลุ่มจังหวัดแบบบูรณาการ (ก.บ.ก.) ภาคตะวันออกเฉียงเหนือตอนล่าง ๑ ในคราวประชุม ครั้งที่ ๘/๒๕๖๑ เมื่อวันที่ ๒๑ ธันวาคม ๒๕๖๐ โดยสรุปประเด็นสำคัญ ดังนี้

ตำแหน่งทางยุทธศาสตร์ (Strategies Position)

๑) เป็นแหล่งผลิตสินค้าเกษตรและอาหารปลอดภัย

๒) เป็นแหล่งผลิตผลิตภัณฑ์ไหมระดับประเทศ

๓) เป็นแหล่งท่องเที่ยวที่มีความหลากหลายทั้งการท่องเที่ยวอารยะธรรมขอม เชิงนิเวศน์ การกีฬาที่มีชื่อเสียง

๔) เป็นประตูสู่อีสาน และเชื่อมโยงการค้าชายแดนกับประเทศเพื่อนบ้าน

เป้าหมายการพัฒนา

ศูนย์กลางของเกษตรอุตสาหกรรม ผลิตภัณฑ์ไหม ท่องเที่ยวอารยะธรรมขอม และสังคมเป็นสุข

ประเด็นการพัฒนา (Strategies Issues) รวม ๓ ประเด็น คือ

ประเด็นการพัฒนาที่ ๑ การพัฒนาขีดความสามารถเกษตรอุตสาหกรรมครบวงจร

ประเด็นการพัฒนาที่ ๒ การพัฒนาอุตสาหกรรมการท่องเที่ยวการท่องเที่ยว และผลิตภัณฑ์ไหม

ประเด็นการพัฒนาที่ ๓ ยกระดับการพัฒนาคุณภาพชีวิต

➔ แผนพัฒนาจังหวัดชัยภูมิ (พ.ศ. ๒๕๖๑ – ๒๕๖๕) (ฉบับทบทวน)

แผนพัฒนาจังหวัดชัยภูมิ (พ.ศ.๒๕๖๑-๒๕๖๕) (ฉบับทบทวน) แผนพัฒนาจังหวัด เป็นแผนที่มีการกำหนดอนาคตและทิศทางของตำแหน่งการพัฒนาของ จังหวัด มีความสอดคล้องและเชื่อมโยงกับแนวทางการพัฒนาเศรษฐกิจและสังคมในระดับชาติ ได้แก่ นโยบายพื้นฐานแห่งรัฐ แผนพัฒนาเศรษฐกิจและสังคมแห่งชาติ นโยบายรัฐบาล แผนการบริหารราชการ แผ่นดิน ยุทธศาสตร์การพัฒนารายภาค และแผนอื่นๆ รวมทั้งศักยภาพและความต้องการ ของประชาชนใน พื้นที่ และมองการพัฒนาจังหวัดแบบองค์รวมที่มีความครอบคลุมทุกมิติทั้งทางด้านเศรษฐกิจ สังคม ทรัพยากรธรรมชาติและสิ่งแวดล้อม และความมั่นคง

การทบทวนและจัดทำแผนพัฒนาจังหวัดชัยภูมิ ๕ ปี พ.ศ. ๒๕๖๑-๒๕๖๕ ปรับปรุงข้อมูลในหลายส่วนเพื่อให้ข้อมูลเป็นปัจจุบัน และมีการปรับปรุงเพิ่มเติมและเปลี่ยนแปลงวิสัยทัศน์ เป้าประสงค์ ประเด็นยุทธศาสตร์ กลยุทธ์และแนวทางการพัฒนา โดยกำหนดค่าเป้าหมายให้ชัดเจนยิ่งขึ้น รวมทั้งปรับปรุง เพิ่มเติมกลยุทธ์ตามแนวทางตามหลักเกณฑ์ที่คณะกรรมการบูรณาการนโยบายพัฒนาภาค (ก.บ.ภ.) กำหนด และเพื่อให้สอดคล้องเชื่อมโยงกับแผนพัฒนาการเศรษฐกิจและสังคมแห่งชาติ ฉบับที่ ๑๒ ยุทธศาสตร์ชาติ ๒๐ ปี นโยบายรัฐบาล

แผนพัฒนาจังหวัดจะใช้เป็นกรอบแนวทางในการจัดทำแผนพัฒนาของทุกส่วนราชการ องค์กรปกครองส่วนท้องถิ่น (อปท.) และการดำเนินกิจการของส่วนราชการ/หน่วยงานอื่นของรัฐที่จะกระทำ ในพื้นที่จังหวัดชัยภูมิ ที่ต้องสอดคล้องกับแผนพัฒนาจังหวัดชัยภูมิ ๕ ปี พ.ศ. ๒๕๖๑-๒๕๖๕ ซึ่งเป็นไปตามพระราชบัญญัติระเบียบบริหารราชการแผ่นดิน พ.ศ. ๒๕๕๐ มาตรา ๕๒ (๓) และมาตรา ๕๓/๑ เพื่อให้เกิดพลังสร้างสรรค์ร่วมกันพัฒนาจังหวัดชัยภูมิให้มุ่ง สู่ทิศทางเดียวกัน

เป้าหมายการพัฒนาจังหวัดชัยภูมิ

“เมืองแห่งความสุข”

ตัวชี้วัดความสำเร็จตามเป้าหมายการพัฒนาจังหวัดชัยภูมิ

๑. ประชาชนมีรายได้เพิ่มขึ้นและกระจายอย่างเหมาะสม

๒. ประชาชนดำรงชีวิตอย่างมีคุณภาพตามหลักของปรัชญาเศรษฐกิจพอเพียง

๓. ประชาชนมีความมั่นคง ปลอดภัย ในชีวิตและทรัพย์สิน

ประเด็นการพัฒนาของจังหวัดชัยภูมิ

ประเด็นการพัฒนาที่ ๑ การสร้างความเข้มแข็งทางเศรษฐกิจฐานรากและแข่งขันได้อย่างยั่งยืน

๑) เป้าประสงค์

ประชาชนมีรายได้เพิ่มขึ้นและกระจายอย่างเหมาะสม

๒) เป้าหมายและตัวชี้วัด

๑. ร้อยละที่เพิ่มขึ้นของผลิตภัณฑ์มวลรวมจังหวัด
๒. ร้อยละที่เพิ่มขึ้นของผลิตภัณฑ์จังหวัดต่อหัว
๓. อัตราการขยายตัวของ GPP ภาคการเกษตรเพิ่มขึ้น
๔. ร้อยละที่ลดลงของของจำนวนคนจน
๕. จำนวนพื้นที่ป่าไม้เพิ่มขึ้นไม่น้อยกว่า ๒๐,๐๐๐ ไร่
๖. จำนวนขยะมูลฝอยที่เกิดขึ้นถูกนำกลับมาใช้ประโยชน์ไม่น้อยกว่าร้อยละ ๖๐
๗. ร้อยละที่เพิ่มขึ้นของนักท่องเที่ยว
๘. ร้อยละที่เพิ่มขึ้นของรายได้จากการท่องเที่ยว
๙. จำนวนพื้นที่ได้รับประโยชน์จากการพัฒนาระบบชลประทานเพิ่มขึ้น
๑๐. จำนวนพื้นที่การเกษตรในเขตชลประทานเพิ่มขึ้น
๑๑. ปริมาณการกักเก็บน้ำเพิ่มขึ้น
๑๒. ร้อยละของจำนวนเส้นทางคมนาคมได้รับการพัฒนาเพิ่มขึ้น

๒) **แนวทางการด้าเนินงาน**

ด้านการเกษตร

๑. การพัฒนาทรัพยากรการเกษตรให้เข้มแข็งและยั่งยืน

๑.๑ อนุรักษ์และฟื้นฟูทรัพยากรการเกษตรให้เหมาะสมกับสภาพพื้นที่ เพื่อให้ สามารถใช้ประโยชน์จากทรัพยากรที่มีอยู่อย่างจำกัดได้อย่างยั่งยืน

๑.๒ บริหารจัดการน้ำอย่างบูรณาการ เพื่อเพิ่มพื้นที่ชลประทานโดยการก่อสร้าง ระบบชลประทานขนาดใหญ่ กลางและเล็ก เพื่อบรรเทาอุทกภัย ภัยแล้งและเพิ่มประสิทธิภาพการกระจายน้ำ

๑.๓ การเพิ่มประสิทธิภาพการใช้น้ำภาคเกษตร เพื่อสนับสนุนการเพิ่ม ประสิทธิภาพในการผลิต

๒. พัฒนาผลิตภาพการผลิตสินค้าการเกษตร ได้แก่ ข้าว ข้าวอินทรีย์ ข้าวปลอดภัย พริก ไม้ผล พืชผักปลอดภัย ตลอดห่วงโซ่อุปทานเชื่อมโยงการตลาด และเครือข่ายสินค้าเกษตร

๒.๑ เพิ่มประสิทธิภาพการผลิตสินค้าเกษตร และสร้างมูลค่าเพิ่มให้กับสินค้า เกษตรและผลิตภัณฑ์ เพื่อลดต้นทุนการผลิตโดยส่งเสริมการใช้ปัจจัยผลิตทางการเกษตรที่เหมาะสม รวมทั้ง พัฒนาระบบการจัดการด้านการตลาด

๒.๒ เพิ่มประสิทธิภาพการผลิตสินค้าปศุสัตว์และประมง

๒.๓ ส่งเสริมและพัฒนาการปลูกหม่อนเลี้ยงไหมเพื่อให้ได้ผลิตภัณฑ์ไหม ที่มี คุณภาพ

๒.๔ สร้างมูลค่าเพิ่มให้กับสินค้าเกษตรและผลิตภัณฑ์ เพื่อลดต้นทุนการผลิตโดย ส่งเสริมการใช้ปัจจัยการผลิตทางการเกษตรที่เหมาะสม รวมทั้งพัฒนาระบบการจัดการด้านการตลาด

๒.๕ พัฒนาโครงสร้างพื้นฐานการเกษตร การกระจายทรัพยากรการผลิตทาง การเกษตรในระดับชุมชนเพื่อเพิ่มขีดความสามารถในการผลิตสินค้าเกษตร

๒.๖ ส่งเสริมการวิจัยและพัฒนาการใช้เทคโนโลยีด้านการเกษตร ที่เหมาะสมและ เป็นมิตรต่อสิ่งแวดล้อม เพื่อลดต้นทุนการผลิต พัฒนาคุณภาพผลผลิต และรองรับการเปลี่ยนแปลงของ สภาพภูมิอากาศ

๒.๗ ส่งเสริมเกษตรอินทรีย์ โดยการน าภูมิปัญญาท้องถิ่นมาใช้และพัฒนาองค์ ความรู้ให้ชุมชน

สนับสนุนการผลิตและใช้ปุ๋ยอินทรีย์เพื่อพัฒนาคุณภาพมาตรฐานความปลอดภัยของสินค้า เกษตรและอาหาร

๒.๘ สนับสนุนการบริหารจัดการสินค้าเกษตรแบบกลุ่มการผลิต และส่งเสริม สินค้าเกษตรและเกษตรแปรรูปที่มีมูลค่าเพิ่มสูง และมีโอกาสทางการตลาด

๒.๙ ส่งเสริมการใช้เทคโนโลยีพลังงานทดแทนและปลูกพืชพลังงานทดแทน

๒.๑๐ พัฒนาด้านการวางแผนพัฒนาการเกษตรและระบบสารสนเทศทาง การเกษตร เพื่อเพิ่มประสิทธิภาพในการวางแผนการผลิต และการจำหน่ายผลผลิต

๒.๑๑ ส่งเสริมการเพิ่มประสิทธิภาพการผลิตในพื้นที่ที่เหมาะสมและปรับเปลี่ยน การผลิตในพื้นที่ไม่เหมาะสม

๓. พัฒนาเกษตรกร สถาบันเกษตรกร และวิสาหกิจชุมชน

๓.๑ สนับสนุนบทบาทของเกษตรกร สถาบันเกษตรกร สภาเกษตรกรแห่งชาติ และเครือข่ายปราชญ์ชาวบ้าน ให้เข้ามามีส่วนร่วมในการพัฒนาเกษตรกร

๓.๒ ส่งเสริมการท าการเกษตรตามแนวพระราชดำริ เกษตรทฤษฎีใหม่ เกษตร อินทรีย์ และการทำเกษตรยั่งยืน และลดการใช้สารเคมีในการผลิตสินค้าเกษตรและการปรับปรุงคุณภาพดิน เพื่อสร้างความเข้มแข็งให้กับเกษตรกร

๓.๓ เพิ่มประสิทธิภาพการปฏิบัติงาน และการบริหารจัดการของสถาบันเกษตรกร และพัฒนาการดำเนินงานขององค์กรเกษตรกรโดยการมีส่วนร่วมของชุมชน เพื่อรองรับผลกระทบจากการ เปิดเสรีทางการค้า

๔. พัฒนาพื้นที่การเกษตร และการถือครองที่ดิน

๔.๑ วางระบบการถือครองที่ดินการจัดที่ดินทำกินและกระจายสิทธิ โดยเร่งรัด การออกโฉนดที่ดินให้ทั่วถึงและเป็นธรรม

๔.๒ เร่งรัดการออกเอกสารสิทธิ์/จัดสรรที่ดินทำกินให้แก่เกษตรกรผู้ไร้ที่ทำกิน และประชาชนที่ยากจนให้มีที่ดินเป็นของตนเองอย่างเป็นธรรม

๔.๓ ส่งเสริมการใช้ประโยชน์จากที่ดิน โดยกำหนดแนวเขตการใช้ที่ดินอย่าง เหมาะสม ทั้งเขตเกษตรเศรษฐกิจและการจัดทำผังเมือง และผังชุมชน

๕. พัฒนาอุตสาหกรรม และอุตสาหกรรมแปรรูปผลผลิตการเกษตร

๕.๑ พัฒนาประสิทธิภาพและผลิตภาพการผลิต (Productivity) ของภาค อุตสาหกรรม

๕.๒ ส่งเสริมการพัฒนาพื้นที่และโครงสร้างพื้นฐานที่เหมาะสมเพื่อรองรับการ พัฒนาอุตสาหกรรมที่มีศักยภาพของจังหวัด เช่น อุตสาหกรรมแปรรูปผลผลิตทางการเกษตรและพลังงาน อุตสาหกรรมสิ่งทอ และอุตสาหกรรมต่อเนื่องจากแร่โปแตช

๕.๓ ส่งเสริมการสร้างคุณค่าสินค้าอุตสาหกรรม อุตสาหกรรมการเกษตรจาก วิทยาศาสตร์ เทคโนโลยี นวัตกรรม และภูมิปัญญาท้องถิ่น

๕.๔ ส่งเสริมการพัฒนาระบบโลจิสติกส์อุตสาหกรรม เพื่อพัฒนาการผลิต การ ขนส่งสินค้าอุตสาหกรรมและสินค้าอื่น ๆ อย่างเป็นระบบ

๕.๕ ส่งเสริมและพัฒนาให้มีการรวมกลุ่มอุตสาหกรรมหรือกลุ่มสินค้า (Cluster และ Supply

Chain) เพื่อเพิ่มศักยภาพในการแข่งขัน

๕.๖ พัฒนาผู้ประกอบการอุตสาหกรรม เพื่อยกระดับความสามารถด้านการ บริหารจัดการ รวมทั้งเสริมสร้างความเป็นบรรษัทภิบาลให้แก่ผู้ประกอบการ เพื่อพัฒนาภาคอุตสาหกรรมให้ เป็นมิตรต่อสิ่งแวดล้อม มีความรับผิดชอบต่อสังคมเชิงรุก และอยู่ร่วมกับชุมชนอย่างยั่งยืน

๕.๗ ส่งเสริมการวิจัยและพัฒนายกระดับความสามารถในการแข่งขันของ ภาคอุตสาหกรรม เพื่อ
รองรับผลกระทบจากการเปิดเสรีทางการค้า

๖. พัฒนาฝีมือแรงงานและบริหารจัดการแรงงานอย่างเป็นระบบ

๖.๑ สนับสนุนการฝึกอบรมแรงงานให้มีความรู้และพัฒนาทักษะฝีมือที่ได้ มาตรฐานสอดคล้องกับความต้องการของตลาดแรงงาน เพื่อเตรียมการรองรับการเปิดการเคลื่อนย้าย แรงงานเสรีภายใต้ประชาคมอาเซียน รวมทั้งฝึกอาชีพอิสระให้กับคนหางานตามความต้องการของ ตลาดแรงงาน

๖.๒ ส่งเสริมให้กลุ่มบุคคลพิเศษมีโอกาสและทางเลือกในการทำงาน ภาคอุตสาหกรรม และมีความเสมอภาคในการจ้างงาน

๖.๓ สนับสนุนและส่งเสริมให้มีการปฏิบัติตามกฎหมายและข้อกำหนดมาตรฐาน แรงงาน การคุ้มครองแรงงานให้ได้รับสิทธิตามมาตรฐานแรงงาน ส่งเสริมการคุ้มครองแรงงานนอกระบบให้ ครอบคลุมมากขึ้น

๖.๔ พัฒนาระบบสารสนเทศบริหารจัดการด้านแรงงานให้มีประสิทธิภาพและมี การพัฒนาระบบค่าจ้าง

๖.๕ ส่งเสริมความปลอดภัยในการทำงาน แรงงานสัมพันธ์ มีสวัสดิการแรงงาน และมีหลักประกันความมั่นคงในการดำรงชีวิต

๖.๖ จัดระเบียบบริหารจัดการแรงงานต่างด้าวอย่างเป็นระบบ จัดระบบแรงงาน ต่างด้าวให้เหมาะสมกับความต้องการของภาคเอกชน และการรักษาความสงบเรียบร้อยและความมั่นคง ภายในประเทศ

๖.๗ ส่งเสริมแรงงานให้เข้าสู่ระบบประกันสังคม

๗. พัฒนาและส่งเสริมการท าเหมืองแร่โปแตช และอุตสาหกรรมต่อเนื่อง

๗.๑ ผลักดันอุตสาหกรรมเหมืองแร่โปแตชของจังหวัดไปสู่นโยบายระดับชาติ

๗.๒ ส่งเสริมและสนับสนุนการศึกษาวิจัยเพื่อรองรับการเกิดอุตสาหกรรมต่อเนื่องจาก แร่โปแตช

๘. พัฒนาผลิตภัณฑ์ไหมและผลิตภัณฑ์ชุมชนและท้องถิ่นให้มีคุณภาพ

๘.๑ เสริมสร้างศักยภาพองค์กรวิสาหกิจชุมชนให้เกิดความเข้มแข็ง พัฒนา บุคลากรและผู้ประกอบการให้มีความคิดในเชิงสร้างสรรค์ สามารถตอบสนองต่อความต้องการของภาคการ ผลิตและบริการ

๘.๒ ส่งเสริมการดำเนินงานวิจัยและพัฒนาผลิตภัณฑ์ชุมชนและท้องถิ่นให้มี คุณภาพและได้มาตรฐาน โดยใช้ทรัพยากรและภูมิปัญญาท้องถิ่นควบคู่กับองค์ความรู้สมัยใหม่ ส่งเสริม กิจกรรมการประกวดแข่งขัน การประยุกต์ใช้ความคิดสร้างสรรค์ในกลุ่มเยาวชนและผู้ประกอบการ

๘.๓ เพิ่มประสิทธิภาพการบริหารจัดการผลิตภัณฑ์ชุมชน สนับสนุนให้มีศูนย์ กระจายและแสดงสินค้า และพัฒนาช่องทางการตลาดทั้งในและต่างประเทศ

๘.๔ เสริมสร้างชุมชนให้มีการใช้ความคิดสร้างสรรค์ผสานกับภูมิปัญญาท้องถิ่น องค์ความรู้เอกลักษณ์ วัฒนธรรมในการสร้างคุณค่าและมูลค่าเพิ่มของสินค้า มีการรวมกลุ่มผู้ผลิตเชิงธุรกิจ พึ่งพาตนเองได้

๙. พัฒนาผู้ประกอบการและเครือข่ายด้านการตลาด

๙.๑ พัฒนาองค์ความรู้ด้านการตลาดโดยเพิ่มบทบาทศูนย์บ่มเพาะผู้ประกอบการ ให้ครอบคลุม

สินค้าและบริการ เพื่อให้ผู้ประกอบการสามารถแข่งขันได้ ตลอดจนเสริมสร้างองค์กรวิสาหกิจ ชุมชน(SMEs) ให้เกิดความเข้มแข็ง และเข้าถึงแหล่งเงินทุนได้

๙.๒ สร้างและเชื่อมโยงเครือข่ายผู้ประกอบการทั้งในระดับจังหวัด และภูมิภาค เพื่อเพิ่มช่องทางทางการค้า และกระจายผลผลิตจากแหล่งผลิตถึงผู้บริโภคให้มีความรวดเร็วและทั่วถึง รวมทั้งเชื่อมโยงเครือข่ายการค้ากับประเทศเพื่อนบ้าน

๙.๓ จัดตั้งศูนย์ประสานการลงทุนด้านอุตสาหกรรมและพาณิชยกรรมในระดับ จังหวัดเพื่อรองรับผลกระทบจากการเปิดเสรีทางการค้า

ด้านทรัพยากรธรรมชาติและสิ่งแวดล้อม

๑. ส่งเสริมและสนับสนุนการมีส่วนร่วมของชุมชน องค์กรปกครองส่วนท้องถิ่น และทุกภาค ส่วน ในการอนุรักษ์ ฟื้นฟู พัฒนา และใช้ประโยชน์จากทรัพยากรธรรมชาติ รวมทั้งความหลากหลายทาง ชีวภาพ

๒. การบริหารจัดการที่ดินของรัฐเพื่อให้ประชาชนสามารถใช้ประโยชน์อย่างเหมาะสม รวมทั้งแก้ปัญหาการบุกรุกที่ดินของรัฐ และลดข้อพิพาทเกี่ยวกับแนวเขตที่ดินของรัฐ

๓. ควบคุมการใช้ประโยชน์พื้นที่ต้นน้ำและการใช้สารเคมีการเกษตรในพื้นที่ต้นน้ำอย่าง เข้มงวด

๔. พัฒนาและฟื้นฟูคุณภาพดิน การแก้ไขปัญหาดินเค็ม ดินขาดอินทรียวัตถุ และการชะ ล้างพังทลายของหน้าดิน ด้วยเทคโนโลยีและนวัตกรรมที่เหมาะสม เพื่อเพิ่มประสิทธิภาพการผลิตการเกษตร

๕. เสริมสร้างความเข้มแข็งขององค์กรลุ่มน้ำและองค์กรท้องถิ่นในการจัดการน้ำ และการ จัดทำแผนบริหารจัดการน้ำในแต่ละลุ่มน้ำอย่างบูรณาการที่เชื่อมโยงกับแผนพัฒนาท้องถิ่น อำเภอ และ จังหวัด/กลุ่มจังหวัด เพื่อให้เกิดประสิทธิภาพการจัดการน้ำ

๖. พัฒนาชุมชนให้เข้มแข็ง และส่งเสริมสิทธิชุมชนในการเข้าถึงและการใช้ประโยชน์ ทรัพยากรธรรมชาติอย่างสมดุลและยั่งยืน ตลอดจนสนับสนุนกระบวนการมีส่วนร่วมและพัฒนาศักยภาพ ของท้องถิ่นและชุมชนเพื่อให้เกิดความเป็นหุ้นส่วนในการจัดการทรัพยากรธรรมชาติและสิ่งแวดล้อมอย่าง เหมาะสม

๗. ส่งเสริมให้ชุมชน ท้องถิ่น และองค์กรภาคเอกชนเกิดการรวมกลุ่มและการสร้าง เครือข่ายด้านการอนุรักษ์ทรัพยากรธรรมชาติและสิ่งแวดล้อม เพื่อให้เกิดความตระหนักและทัศนคติที่เป็น มิตรกับทรัพยากรธรรมชาติและสิ่งแวดล้อม

๘. เพิ่มขีดความสามารถขององค์กรปกครองท้องถิ่นในการกำจัดขยะมูลฝอยและการ จัดการน้ำเสียชุมชน

๙. ส่งเสริมบทบาทของชุมชนในการกำหนดเขตและการจัดการเชิงพื้นที่อย่างมีส่วนร่วมใน พื้นที่อนุรักษ์ที่มีความสำคัญในการรักษาสมดุลของระบบนิเวศ ให้คนกับป่าอยู่ร่วมกันอย่างยั่งยืน

๑๐. พัฒนาระบบฐานข้อมูล ระบบสารสนเทศภูมิศาสตร์ การจัดการองค์ความรู้ เพื่อใช้เป็น เครื่องมือในการวางแผนและพัฒนาประสิทธิภาพการบริหารจัดการทรัพยากรธรรมชาติและสิ่งแวดล้อม

๑๑. การสร้างรายได้จากการอนุรักษ์ทรัพยากรธรรมชาติและความหลากหลายทางชีวภาพ โดยการอนุรักษ์ การวิจัยและพัฒนาพันธุกรรมท้องถิ่นและพืชพื้นบ้าน เพื่อสร้างนวัตกรรมในการผลิตสินค้า และบริการที่มีมูลค่าเพิ่มตามแนวทางการพัฒนาเศรษฐกิจสร้างสรรค์

๑๒. ส่งเสริมเกษตรกร ชุมชน และท้องถิ่นวิจัยและพัฒนาเทคโนโลยีที่เหมาะสมกับท้องถิ่น ในการใช้พลังงานทดแทน การผลิตพืชพลังงานทดแทน การปลูกพืชพลังงานทดแทนในที่ดินรกร้าง เพื่อสร้าง รายได้ และลดรายจ่ายด้านพลังงาน

๑๓. การจัดทำแผนที่เพื่อบ่งชี้พื้นที่เสี่ยงภัยทั้งในระดับหมู่บ้าน ตำบล อำเภอ และจังหวัด โดยจัดลำดับความสำคัญพื้นที่เสี่ยง เพื่อกำหนดแนวทางเฝ้าระวัง และแนวทางบรรเทาและป้องกัน ผลกระทบ

๑๔. พัฒนาการจัดการภัยพิบัติให้มีประสิทธิภาพ สามารถรองรับการเกิดภัยพิบัติที่รุนแรง ในอนาคต โดยให้ความสำคัญกับการบูรณาการและสร้างเอกภาพในการบริหารจัดการ

๑๕. พัฒนาระบบงานอาสาสมัคร โดยการวางระบบเพื่อส่งเสริมการดำเนินงานของภาค ส่วนต่างๆ ให้มีมาตรฐานตามหลักสากล

๑๖. สนับสนุนภาคเอกชน สถานประกอบการ โรงเรียน และท้องถิ่น ให้มีการเตรียมความ พร้อม จัดทำแผนปฏิบัติการรองรับภัยพิบัติ และการซักซ้อมรับมือภัยพิบัติอย่างสม่ำเสมอ

๑๗. พัฒนาศักยภาพชุมชนให้เข้มแข็งมีขีดความสามารถในการรับมือและปรับตัวต่อการ เปลี่ยนแปลงสภาพภูมิอากาศเพื่อให้สังคมมีภูมิคุ้มกัน

๑๘. การถ่ายทอดองค์ความรู้เกี่ยวกับการเปลี่ยนแปลงสภาพภูมิอากาศให้ทุกภาคส่วนได้ ทราบ เพื่อสร้างความตระหนักให้แก่ประชาชนในการร่วมกันดำเนินการแก้ไขและบรรเทาผลกระทบที่เกิดขึ้น จากการเปลี่ยนแปลงสภาพภูมิอากาศ

๑๙. สนับสนุนครัวเรือน ชุมชนตลอดจนส่วนราชการ หน่วยงานของรัฐ องค์กรปกครองส่วน ท้องถิ่นให้มีส่วนร่วมในการผลิต การใช้พลังงานทดแทน

๒๐. ส่งเสริมให้เกิดการลงทุนด้านพลังงานทดแทนอย่างเหมาะสมแก่ผู้ผลิตและผู้ใช้ทั้งใน และต่างประเทศ

๒๑. ส่งเสริมการลดต้นทุนการผลิตและเพิ่มประสิทธิภาพธุรกิจพลังงานทดแทน

๒๒. พัฒนาระบบสารสนเทศเพื่อบริหารจัดการฐานข้อมูลด้านพลังงานทดแทน

๒๓. เผยแพร่ ประชาสัมพันธ์ข้อมูลข่าวสาร องค์ความรู้และข้อมูลสถิติพลังงานทดแทน

๒๔. พัฒนาบุคลากรให้มีความรู้ ความเข้าใจด้านพลังงานทดแทน เพื่อสร้างความสามารถ ในการใช้ประโยชน์จากพลังงานทดแทนทั้งภาคทฤษฎีและภาคปฏิบัติ

๒๕. พัฒนาเครือข่ายด้านพลังงานทดแทนที่เกี่ยวข้องและสนับสนุนการมีส่วนร่วมของ เครือข่ายทั้งในระดับประเทศและในระดับนานาชาติ

ด้านโครงสร้างพื้นฐานการผลิตและบริการ

๑. การพัฒนาแหล่งน้ำและระบบชลประทานให้ครอบคลุมพื้นที่การเกษตรของจังหวัดทั้ง ในระบบกระจายน้ำและแหล่งน้ำต้นทุน

๒. การพัฒนาระบบการขนส่งและสาธารณูปโภค เพื่อลดต้นทุนในการขนส่งสินค้าทางการ เกษตรเข้าสู่ตลาด

ด้านการท่องเที่ยว

๑. พัฒนาและฟื้นฟูแหล่งท่องเที่ยวเดิม และส่งเสริมแหล่งท่องเที่ยวใหม่ที่มีศักยภาพให้มี คุณภาพมาตรฐาน สอดคล้องกับความต้องการของตลาดเพื่อให้เป็นจังหวัดท่องเที่ยวชั้นนำของภาคอีสาน

๒. พัฒนาและปรับปรุงโครงสร้างพื้นฐานที่สนับสนุนการท่องเที่ยว ปรับปรุงมาตรฐานสิ่ง อำนวยความสะดวก ความปลอดภัย และสุขอนามัย ตลอดจนให้ความสำคัญกับการเข้าถึงแหล่งท่องเที่ยว ของผู้พิการและผู้สูงอายุ

๓. พัฒนาแหล่งท่องเที่ยวแบบครบวงจรและท่องเที่ยวได้ตลอดปีและทุกฤดูกาล

๔. ประชาสัมพันธ์เผยแพร่กิจกรรมการตลาดของแหล่งท่องเที่ยวที่มีศักยภาพไปยังตลาด การท่องเที่ยวกลุ่มเป้าหมาย

๕. ส่งเสริมธุรกิจการท่องเที่ยวและสนับสนุนกิจกรรมและรูปแบบการท่องเที่ยวเพื่อสร้าง คุณค่าและมูลค่าเพิ่มทางการท่องเที่ยว

๖. พัฒนาบุคลากรด้านการท่องเที่ยว และบริการให้มีคุณภาพและปริมาณที่เพียงพอ

๗. พัฒนายกระดับมาตรฐานสินค้าชุมชน และบริการ เพื่อพัฒนาสินค้าการท่องเที่ยวที่ สร้างสรรค์จากเอกลักษณ์และวัฒนธรรมท้องถิ่นโดยใช้ความรู้และนวัตกรรมในการสร้างมูลค่าเพิ่ม

๘. พัฒนาและปรับปรุงศูนย์สารสนเทศด้านการท่องเที่ยวอย่างเป็นระบบและเชื่อมโยง ข้อมูลการท่องเที่ยวระดับจังหวัดเข้ากับการท่องเที่ยวในระดับชาติ เพื่ออำนวยความสะดวกให้กับ นักท่องเที่ยวทั้งชาวไทยและชาวต่างประเทศ

๙. เสริมสร้างความเข้มแข็งขององค์กรปกครองส่วนท้องถิ่น ชุมชน และวิสาหกิจชุมชน ให้ เข้ามามีบทบาทในการบริหารจัดการการท่องเที่ยวที่บูรณาการเชื่อมโยงกับวิถีชีวิต วัฒนธรรม และ ทรัพยากรธรรมชาติที่เป็นมิตรต่อสิ่งแวดล้อม เพื่อพัฒนาการท่องเที่ยวสู่ความยั่งยืน

๑๐. สนับสนุน พัฒนาและอนุรักษ์ทรัพยากรการท่องเที่ยวอย่างเป็นระบบ โดยสนับสนุนให้ องค์กรปกครองส่วนท้องถิ่นและชุมชนเข้ามามีส่วนร่วม

๑๑. สนับสนุนชุมชนและองค์กรปกครองส่วนท้องถิ่นให้มีส่วนร่วมในการบริหารจัดการ แหล่งท่องเที่ยวในพื้นที่เพื่อให้เกิดความยั่งยืน

๑๒. ส่งเสริมให้มีการจัดตั้งศูนย์จำหน่ายสินค้าชุมชนเพื่อการท่องเที่ยว เพื่อเพิ่มทางเลือก ในการประกอบอาชีพให้กับประชาชนในท้องถิ่น

๑๓. การดูแลรักษาความปลอดภัยและให้บริการอำนวยความสะดวกแก่นักท่องเที่ยวอย่างมี ประสิทธิภาพ

ประเด็นการพัฒนาที่ ๒ การพัฒนาสังคมและคุณภาพชีวิตให้มั่นคงตามหลักปรัชญาของ เศรษฐกิจพอเพียง

๑) วัตถุประสงค์

ประชาชนดำรงชีวิตอย่างมีคุณภาพ มั่นคงตามหลักปรัชญาของเศรษฐกิจพอเพียง

๒) เป้าหมายและตัวชี้วัด

๑. ร้อยละการพัฒนาคุณภาพชีวิตของประชาชนในชุมชนเพิ่มขึ้น

๒. ร้อยละของจำนวนปัญหาทางสังคมของประชาชนลดลง

๓) แนวทางการด้าเนินงาน

๑. เพิ่มศักยภาพและส่งเสริมให้ศาสนา ศิลปะ วัฒนธรรม มีบทบาทในการปลูกฝังคุณธรรม จริยธรรมให้แก่ประชาชน รวมทั้งร่วมกับครอบครัว ชุมชน และสถาบันการศึกษา ในการสร้างค่านิยม ครอบครัวอบอุ่น และการพัฒนาเด็กและเยาวชนให้เป็นคนดี มีคุณธรรมนำความรู้

๒. สร้างเครือข่ายชุมชน/ท้องถิ่น และทุกภาคส่วน เข้ามามีส่วนร่วมในการอนุรักษ์ ศิลปวัฒนธรรม เฝ้าระวังทางวัฒนธรรมที่มีผลกระทบต่อการเบี่ยงเบนทางวัฒนธรรมและพฤติกรรมของเด็ก และเยาวชน และฟื้นฟูเผยแพร่สืบสานคุณค่าของวัฒนธรรม ประเพณี ค่านิยม ซึ่งเป็นวิถีชีวิตที่ดีงาม

๓. สร้างโอกาสให้เด็กและเยาวชน และประชาชนผู้มีความรู้ความสามารถด้านวัฒนธรรม ได้มีเวทีแสดงออก เผยแพร่ แลกเปลี่ยนเรียนรู้ระหว่างกลุ่มวัฒนธรรมต่างๆ ทั้งในระดับชุมชนและระดับ ท้องถิ่นอย่างต่อเนื่อง

๔. พัฒนาศักยภาพของเด็กและเยาวชนให้มีขีดความสามารถที่เหมาะสมและสอดคล้องกับ การพัฒนาความรู้ทางวิชาการและสติปัญญาทางอารมณ์ที่เข้มแข็ง รู้เท่าทันการเปลี่ยนแปลง เพื่อป้องกัน และแก้ไขปัญหาสังคม

๕. เสริมสร้างสภาพแวดล้อมที่น่าอยู่โดยส่งเสริมให้ภาครัฐ องค์กรปกครองส่วนท้องถิ่น ร่วมกับชุมชนสามารถวางและจัดทำผังเมือง การจัดบริการขั้นพื้นฐาน และพัฒนาโครงสร้างพื้นฐานที่ เหมาะสมในพื้นที่ได้อย่างมีประสิทธิภาพ สอดคล้องกับศักยภาพพื้นที่และความต้องการของประชาชน ควบคู่กับการบังคับใช้กฎหมายที่เกี่ยวข้องกับความปลอดภัยสาธารณะ และสิ่งแวดล้อมอย่างเคร่งครัด

๖. ส่งเสริมสนับสนุนการด าเนินงานวัฒนธรรมไทยสายใยชุมชนจากสภาวัฒนธรรมหมู่บ้าน สู่สภาวัฒนธรรมต าบล

๗. ส่งเสริมให้เด็ก เยาวชนและประชาชนได้ปฏิบัติตามหลักธรรมทางศาสนา มีคุณธรรม จริยธรรมและค่านิยมหลัก ๑๒ ประการ

๘. ขยายโอกาสการมีงานทำและเพิ่มทางเลือกในการประกอบอาชีพสำหรับประชาชนทุกกลุ่ม

๙. ส่งเสริมและสร้างการมีส่วนร่วมของทุกภาคส่วนในการออกก าลังกายเพื่อสุขภาพโดย การจัดกิจกรรมและเพิ่มช่องทางให้ประชาชนเข้าถึงกีฬาและนันทนาการ

๑๐. ส่งเสริมและพัฒนากีฬาสู่ความเป็นเลิศและกีฬาอาชีพโดยการพัฒนาและนำวิทยาศาสตร์ทางการกีฬามาใช้อย่างจริงจัง

๑๑. ส่งเสริมให้ประชาชนทุกกลุ่มวัยมีการออกกำลังกายและเล่นกีฬาเป็นประจำเพื่อ เสริมสร้างสุขภาพและพัฒนาคุณภาพชีวิต

๑๒. ส่งเสริมให้ประชาชนได้รับการคุ้มครองการการประกันสังคมอย่างทั่วถึง

๑๓. พัฒนาคุณภาพและมาตรฐานการศึกษาทุกระดับสู่มาตรฐานสากล ปรับปรุงหลักสูตร การเรียนการสอนเพื่อการมีงานทำให้สอดคล้องกับความต้องการของท้องถิ่นในการสร้างกระบวนการเรียนรู้ โดยการมีส่วนร่วมของประชาชน ในการสร้างกระบวนการเรียนรู้ ปลูกฝังจิตสำนึกค่านิยมหลัก ๑๒ ประการ คุณธรรมจริยธรรมวัฒนธรรม ตามหลักปรัชญาเศรษฐกิจพอเพียง

๑๔. สร้างและกระจายโอกาสทางการศึกษาสำหรับประชาชนให้เข้าถึงบริการการศึกษาและ แหล่งเรียนรู้ตลอดจนสร้างปัจจัยและสภาพแวดล้อมเพื่อเอื้อต่อการสร้างสังคมแห่งการเรียนรู้ตลอดชีวิต อย่างต่อเนื่องให้กับคนทุกช่วงวัย

๑๕. ส่งเสริมการน าเทคโนโลยีสารสนเทศและการสื่อสารมาใช้ในการเพิ่มประสิทธิภาพการ จัดการศึกษามุ่งสู่สากล พัฒนาระบบบริหารจัดการความรู้ เพื่อการเรียนรู้ให้ทั่วถึงและเท่าเทียมกัน

๑๖. สร้างความเสมอภาคและเพิ่มโอกาสเข้าถึงบริการการศึกษา และสร้างหลักประกัน โอกาสทางการศึกษาแก่ผู้ด้อยโอกาส ผู้ยากไร้และผู้พิการ รวมทั้งพัฒนาเครือข่ายความร่วมมือในการ ให้บริการ และช่วยเหลือทางการศึกษาให้กับผู้ยากไร้และผู้ด้อยโอกาส

๑๗. สนับสนุนการสร้างเครือข่ายร่วมกันระหว่างสถาบันการศึกษากับชุมชน/วิสาหกิจชุมชน ในการถ่ายทอดความรู้ให้แก่ช่างท้องถิ่น ทักษะอาชีพสู่ชุมชน รวมทั้งการรับรองและตรวจสอบคุณภาพสินค้า ชุมชน

๑๘. ส่งเสริมการผลิตและพัฒนากำลังคนให้มีคุณภาพและมาตรฐานการศึกษาให้สอดคล้อง กับความต้องการของตลาด เพื่อรองรับการเปิดเสรีประชาคมอาเซียน

๑๙. ส่งเสริมประชาชนให้มีส่วนร่วมในการพัฒนาการเมืองการปกครองในระบอบ ประชาธิปไตยอันมีพระมหากษัตริย์ทรงเป็นพระประมุข สร้างกลไกชุมชนในการส่งเสริมประชาธิปไตยเพื่อให้ เกิดความสมัครสมานสามัคคีเป็นอันหนึ่งอันเดียวกัน

๒๐. ส่งเสริมและสนับสนุนองค์กรชุมชนและผู้นำชุมชนให้มีศักยภาพในการบริหารจัดการ และการมีส่วนร่วมในการแก้ไขปัญหาสังคมของชุมชน

๒๑. ส่งเสริมกระบวนการเรียนรู้ของชุมชน ในการประยุกต์ใช้ปรัชญาเศรษฐกิจพอเพียงใน การพัฒนาชุมชน ผ่านกลไกการพัฒนาศักยภาพของหมู่บ้านและชุมชน

๒๒. ส่งเสริมและพัฒนาศักยภาพทุนชุมชนทั้ง ๕ ด้าน ประกอบด้วย ทุนมนุษย์ ทุนสังคม ทุนกายภาพ ทุนธรรมชาติ และทุนการเงิน ให้มีการบริหารจัดการที่ดี ตามหลักธรรมาภิบาล

๒๓. เพิ่มประสิทธิภาพของระบบหลักประกันสุขภาพให้ประชาชนเข้าถึงบริการได้อย่างไม่ เป็นอุปสรรค รวมทั้งพัฒนาระบบบริการสุขภาพให้มีคุณภาพมาตรฐาน

๒๔. พัฒนาระบบบริการ วิชาการและการบริหารจัดการทางการแพทย์และสาธารณสุข ให้ มีคุณภาพ ประสิทธิภาพและประสิทธิผล

๒๕. พัฒนาระบบเฝ้าระวัง ป้องกันและควบคุมโรค รวมทั้งการดูแลสุขภาพของคนในชุมชน โดยมุ่งเน้นการพัฒนาศักยภาพและความเข้มแข็งของเครือข่าย

๒๖. ส่งเสริมและพัฒนากระบวนการประเมินความเสี่ยงและเตือนภัยสุขภาพ รวมทั้งพัฒนา คุณภาพ มาตรฐานประสิทธิภาพ และความปลอดภัยของผลิตภัณฑ์สุขภาพ

๒๗. สนับสนุนสร้างแรงจูงใจ ทักษะความรู้แก่อาสาสมัครสาธารณสุขเพื่อรองรับการขยาย ภารกิจในการปฏิบัติงานด้านพฤติกรรมสุขภาพและลดปัจจัยเสี่ยงต่อโรคเรื้อรัง โดยเชื่อมโยงการดำเนินการ ร่วมกับองค์กรปกครองส่วนท้องถิ่น

๒๘. พัฒนาคุณภาพการให้บริการของหน่วยงานของรัฐแก่ประชาชน โดยใช้เทคโนโลยี สารสนเทศและเครื่องมืออันทันสมัยมาใช้ในการให้บริการเชิงรุก เพื่ออำนวยความสะดวกให้แก่ประชาชน

๒๙. พัฒนาสมรรถนะข้าราชการให้มีจิตสำนึกสาธารณะ มาตรฐานด้านคุณธรรม จริยธรรม ธรรมาภิบาล และทัศนคติ ที่เอื้อต่อการบริการประชาชน

๓๐. สร้างจิตสำนึกค่านิยม จรรยาบรรณ ของข้าราชการ ในการปฏิบัติราชการด้วย คุณธรรม จริยธรรม มีความซื่อสัตย์สุจริต ตลอดจนป้องกันและปราบปรามการทุจริตและประพฤติมิชอบใน วงราชการอย่างต่อเนื่อง

๓๑. ส่งเสริมสนับสนุนให้มีการจัดทำแผนพัฒนาในทุกระดับอย่างมีประสิทธิภาพ รวมทั้ง เสริมสร้างขีดความสามารถของอำเภอในการประสานและบูรณาการแผนพัฒนาในระดับชุมชน ตำบล และ อำเภอ ให้สามารถเชื่อมโยงกับการจัดทำแผนพัฒนาจังหวัดเพื่อให้ระบบแผนและงบประมาณของจังหวัด สามารถแก้ไขปัญหาและพัฒนาพื้นที่ได้ตรงตามความต้องการของประชาชน

๓๒. ส่งเสริมการพัฒนาหน่วยงานไปสู่องค์กรแห่งการเรียนรู้ พัฒนาประสิทธิภาพในการ บริหารทรัพยากรบุคคลไปสู่ระบบที่เป็นสากลและมีประสิทธิภาพ เพื่อรองรับการเข้าสู่ประชาคมเศรษฐกิจ อาเซียน

ประเด็นการพัฒนาที่ ๓ การสร้างความมั่นคงเพื่อการพัฒนาจังหวัดสู่ความมั่งคั่งและยั่งยืน

๑) วัตถุประสงค์

ประชาชนดำรงชีวิตอย่างปลอดภัยในชีวิต และทรัพย์สิน

๒) เป้าหมายและตัวชี้วัด

๑. ร้อยละของการเกิดคดีอาชญากรรมในพื้นที่ลดน้อยลง
๒. ร้อยละที่ลดลงของจำนวนผู้ค้าและผู้เสพยาเสพติด
๓. จำนวนหมู่บ้าน/ชุมชนที่มีกิจกรรมเสริมสร้างความปรองดอง

๓) แนวทางการดำเนินงาน

๑. ส่งเสริมการมีส่วนร่วมของชุมชน/ประชาชนในการรักษาความสงบเรียบร้อยของ หมู่บ้าน/ชุมชน การแก้ไขปัญหายาเสพติดในเชิงรุก และพัฒนาระบบการเฝ้าระวังการแพร่ระบาดของยาเสพติด ในหมู่บ้าน/ชุมชน โดยการมีส่วนร่วมขององค์กรปกครองส่วนท้องถิ่นและคณะกรรมการหมู่บ้าน (กม.)

๒. เสริมสร้างสมรรถนะเจ้าหน้าที่ของรัฐ ในการแก้ไขปัญหาความขัดแย้งและระงับข้อ พิพาทเบื้องต้นรวมทั้งการรักษาความสงบเรียบร้อย เสริมสร้างความปลอดภัยและสร้างเครือข่ายภาค ประชาชนในการป้องกันและปราบปรามอาชญากรรมในพื้นที่

๔. คุ้มครองสิทธิและช่วยเหลือทางกฎหมายแก่ประชาชนและผู้บริโภคเชิงรุก เสริมสร้าง ความรู้ความเข้าใจและพัฒนาการมีส่วนร่วมของประชาชนในการอำนวยความยุติธรรม

๕. ส่งเสริมและสนับสนุนการแก้ไขปัญหาในด้านต่างๆของประชาชนโดยศูนย์ดำรงธรรม จังหวัด และอำเภอ

๕. สร้างภูมิคุ้มกันให้เด็กและเยาวชนต่อการรองรับสภาพปัญหายาเสพติดในสังคม

๖. สร้างภูมิคุ้มกันและป้องกันในผู้ใหญ่และวัยแรงงาน

๗. เร่งรัดปราบปรามการค้ายาเสพติด และผู้มีอิทธิพลในทุกๆ ด้าน ดำเนินการป้องกันมิให้ กลุ่มเสี่ยงตกเป็นเหยื่อของยาเสพติด ตลอดจนบำบัดฟื้นฟู ผู้เสพ/ผู้ติดยาเสพติดและติดตามช่วยเหลือให้ สามารถกลับไปใช้ชีวิตในสังคมได้ โดยกระบวนการมีส่วนร่วมของหมู่บ้าน/ชุมชน องค์กรปกครองส่วน ท้องถิ่นและภาคประชาสังคม

๘. สนับสนุนให้ทุกภาคส่วนในสังคมให้มามีส่วนร่วมในการป้องกัน และแก้ไขปัญหายาเสพ ติด โดยให้สอดรับกับยุทธศาสตร์การป้องกันและแก้ไขปัญหายาเสพติดของรัฐบาล

๙. บริหารจัดการอย่างบูรณาการทุกภาคส่วนที่มีประสิทธิภาพ เอื้ออำนวยต่อการบำบัด ฟื้นฟูสมรรถภาพโดยยึดผู้เสพเป็นศูนย์กลาง

๑๐. สร้างและพัฒนาระบบรองรับสนับสนุนการคืนคนดีให้สังคม

๑.๔ ยุทธศาสตร์การพัฒนาขององค์กรปกครองส่วนท้องถิ่นในเขตจังหวัด

ยุทธศาสตร์การพัฒนาขององค์กรปกครองส่วนท้องถิ่นจังหวัดชัยภูมิ พ.ศ. ๒๕๖๑-๒๕๖๕

<u>วิสัยทัศน์</u>

“เป็นศูนย์กลางการท่องเที่ยวเชิงอนุรักษ์ธรรมชาติและวัฒนธรรม แหล่งผลิตอาหาร พลังงานทดแทนสำคัญ และเป็นสังคมที่มีคุณภาพ”

<u>พันธกิจ</u>

๑. ส่งเสริมการพัฒนาการศึกษา ศาสนา ศิลปวัฒนธรรม และภูมิปัญญาท้องถิ่น
๒. พัฒนาคุณภาพชีวิตและความเป็นอยู่ที่ดีของประชาชน
๓. พัฒนาศักยภาพและขีดความสามารถภาคการเกษตร
๔. พัฒนาศักยภาพด้านการท่องเที่ยว
๕. ส่งเสริมการอนุรักษ์และใช้พลังงานอย่างมีคุณค่า
๖. พัฒนาโครงสร้างพื้นฐานเพื่อเพิ่มขีดความสามารถและรองรับการเจริญเติบโตของจังหวัด
๗. บริหารจัดการทรัพยากรธรรมชาติและสิ่งแวดล้อม
๘. บริหารจัดการบ้านเมืองที่ดี มีประสิทธิภาพ

<u>เป้าประสงค์หลัก</u>

๑. เด็ก เยาวชน และประชาชนของจังหวัดชัยภูมิได้รับการศึกษาที่มีคุณภาพ
๒. ศาสนา ศิลปวัฒนธรรม และภูมิปัญญาท้องถิ่นได้รับการสืบสานคุณค่า
๓. ประชาชนมีคุณภาพชีวิตที่ดี ครอบครัวอบอุ่น ชุมชนเข้มแข็ง
๔. เกษตรกรมีรายได้สูงขึ้น
๕. การท่องเที่ยวของจังหวัดชัยภูมิได้รับความนิยมเพิ่มสูงขึ้น
๖. เป็นแหล่งสร้างพลังงานทดแทนที่ใหญ่ที่สุดในภาคตะวันออกเฉียงเหนือ
๗. ประชาชนมีส่วนร่วมในการอนุรักษ์และใช้พลังงานอย่างมีคุณค่า

๘. มีระบบโลจิสติกส์ที่รองรับการเป็นศูนย์กลางทางการตลาดและเชื่อมโยงประเทศสู่ ประชาคมอาเซียน
๙. ทรัพยากรธรรมชาติและสิ่งแวดล้อมได้รับการอนุรักษ์และฟื้นฟู
๑๐. มีการบริหารจัดการบ้านเมืองที่ดี

ประเด็นยุทธศาสตร์การพัฒนา

จากการวิเคราะห์วิสัยทัศน์ พันธกิจ สามารถนำมากำหนดประเด็นยุทธศาสตร์การพัฒนาใน ภาพรวม ดังนี้

ยุทธศาสตร์ที่ ๑ การพัฒนาคนและสังคมที่มีคุณภาพ

เป้าประสงค์เชิงยุทธศาสตร์

๑. เด็ก เยาวชน และประชาชนสามารถเข้าถึงและได้รับการศึกษาที่มีคุณภาพมากขึ้น
๒. ศาสนา ศิลปวัฒนธรรม และภูมิปัญญาท้องถิ่นได้รับการสืบสานคุณค่า

มาตรการ และแนวทาง

มาตรการที่ ๑.๑ สร้างเสริมความเป็นเลิศทางการศึกษาที่เทียบเคียงระดับประเทศ

<u>แนวทาง</u>

๑.๑.๑ ส่งเสริมให้สถานศึกษามีขีดความสามารถสูงในทุกด้าน ดึงดูดครูและบุคลากร ทางการศึกษาที่มีความโดดเด่นและเป็นเลิศเข้ามาร่วมดำเนินการจัดการศึกษาให้บรรลุเป้าประสงค์

๑.๑.๒ ขยายรูปแบบการศึกษา ให้เป็นโรงเรียนต้นแบบความเป็นเลิศไปสู่เขตการศึกษาอื่น ๆ ในจังหวัดชัยภูมิ

๑.๑.๓ สนับสนุนการแข่งขันทางวิชาการในเวทีระดับชาติและนานาชาติ

๑.๑.๔ จัดสรรทุนการศึกษาให้แก่นักเรียนและนักศึกษาที่มีความสามารถสูงได้มีโอกาส ศึกษาต่อ และกลับมาร่วมพัฒนาจังหวัดชัยภูมิ

มาตรการที่ ๑.๒ สร้างแรงจูงใจให้ครูดี ครูเก่ง มาร่วมจัดการเรียนการสอนที่จังหวัด ชัยภูมิมากขึ้นและส่งเสริมขีดความสามารถของครูและบุคลากรทางการศึกษาที่มีอยู่ในปัจจุบัน

<u>แนวทาง</u>

๑.๒.๑ สนับสนุนการจัดสวัสดิการให้แก่ครูและบุคลากรทางการศึกษาเพิ่มขึ้นเพื่อดึงดูดให้ บุคลากรที่มีความโดดเด่นให้มาปฏิบัติงานด้านการศึกษาที่จังหวัดชัยภูมิ

๑.๒.๒ สร้างแรงจูงใจให้ครูและบุคลากรทางการศึกษา โดยให้สามารถพัฒนาตนเองด้าน การศึกษา

๑.๒.๓ เสริมสร้างขีดความสามารถให้แก่ครูและบุคลากรทางการศึกษา

๑.๒.๔ สนับสนุนให้ครูและบุคลากรทางการศึกษาได้เปิดโลกทัศน์อาเซียนเพื่อนำมา ถ่ายทอดให้แก่เยาวชนจังหวัดชัยภูมิ

มาตรการที่ ๑.๓ ส่งเสริมการใช้เทคโนโลยีและสารสนเทศ (ICT) ในการเชื่อมโยงการ จัดการเรียนการสอนที่มีคุณภาพเข้าสู่จังหวัดชัยภูมิ

<u>แนวทาง</u>

๑.๓.๑ พัฒนาโครงสร้างพื้นฐานด้านเทคโนโลยีและสารสนเทศให้สามารถรองรับการเรียน การสอนในทุกพื้นที่ได้อย่างมีประสิทธิภาพ โดยสามารถเชื่อมโยงครูที่มีศักยภาพในการสอนสู่ผู้เรียนและ ผู้ปกครองอย่างเป็นระบบผ่านโครงการ Asean School On-line โดยจะช่วยให้ผู้เรียนสามารถเรียนรู้การ เปลี่ยนแปลงทางสังคมเพื่อก้าวสู่อาเซียนและมีโอกาสเข้าถึงทุกช่วงชั้นเรียน

๑.๓.๒ ส่งเสริมการน าอินเตอร์เน็ตความเร็วสูง และระบบ WIFI มาใช้สนับสนุนการ ปฏิบัติงานในหน่วยงานและสถานศึกษา

๑.๓.๓ จัดหาบุคลากรด้านเทคโนโลยีสารสนเทศให้กับสถานศึกษา เพื่อสนับสนุนการใช้ เทคโนโลยีสารสนเทศในการจัดการเรียนการสอนสำหรับผู้เรียนที่มีขีดความสามารถแตกต่างกัน

๑.๓.๔ พัฒนาครูและผู้เรียนให้มีความสามารถในการใช้เทคโนโลยีสารสนเทศเพื่อการเรียน การสอน

๑.๓.๕ ผลักดันให้เกิดความร่วมมือกับสถาบันอุดมศึกษาที่มีความพร้อมทั้งด้านเครื่องมือ และบุคลากรรองรับการผลิตสื่อการศึกษา เพื่อส่งเสริมการเรียนรู้ทั้งในระบบห้องเรียนและการเรียนรู้ตาม อัธยาศัยของจังหวัดชัยภูมิ

มาตรการที่ ๑.๔ ส่งเสริมและสนับสนุนการปรับปรุงหลักสูตรและกระบวนการเรียนการ สอนที่เน้นผู้เรียนเป็นส้าคัญ

<u>แนวทาง</u>

๑.๔.๑ ปรับปรุง พัฒนาหลักสูตร และกระบวนการเรียนการสอนโดยให้เน้นผู้เรียนเป็น สำคัญ

๑.๔.๒ ส่งเสริมและสนับสนุนให้สถานศึกษานำความรู้และภูมิปัญญาท้องถิ่น มาสร้างองค์ ความรู้เพื่อสนับสนุนการเรียนการสอนในชั้นเรียน

๑.๔.๓ สร้างเวทีวิชาการเพื่อการพัฒนาขีดความสามารถและการแข่งขันให้กับนักเรียนและ เยาวชนในพื้นที่ทุกระดับ

๑.๔.๔ ส่งเสริมให้นักเรียนผลิตและสร้างผลงานจากการเรียน

๑.๔.๕ จัดให้มีพื้นที่ภายในสถานศึกษาที่เน้นการใช้ภาษาต่างประเทศ และการเรียนรู้ วัฒนธรรม

๑.๔.๖ พัฒนาหลักสูตรที่บูรณาการการเรียนการสอนในชั้นเรียนกับการปฏิบัติจริง

๑.๔.๗ พัฒนารูปแบบและกระบวนการเรียนรู้ที่สอดคล้องกับหลักปรัชญาเศรษฐกิจ พอเพียง

มาตรการที่ ๑.๕ ส่งเสริมการมีส่วนร่วมของชุมชนท้องถิ่นและปราชญ์ชาวบ้านในการ อนุรักษ์ศิลปวัฒนธรรมและภูมิปัญญาท้องถิ่น

<u>แนวทาง</u>

๑.๕.๑ ส่งเสริมการมีส่วนร่วมของชุมชนในการยกระดับศิลปวัฒนธรรมให้เป็นส่วนหนึ่งของ “วิถีชุมชนชาวชัยภูมิ” โดยบูรณาการกับการท่องเที่ยวเชิงวัฒนธรรม

๑.๕.๒ พัฒนาหลักสูตรการเรียนการสอนโดยการน าศิลปวัฒนธรรมของชาวชัยภูมิมาเป็น ส่วนประกอบสำคัญที่เยาวชนต้องสัมผัสและเรียนรู้

๑.๕.๓ ส่งเสริมผู้น าชุมชนในการเป็นแกนนำในการจัดกิจกรรมทำนุบำรุงศิลปวัฒนธรรม ใน วาระและโอกาสต่าง ๆ อย่างต่อเนื่อง

๑.๕.๔ สร้างและพัฒนาสื่อการเรียนรู้ทางศิลปะและวัฒนธรรมที่ทันสมัยและสอดคล้องกับ วิถีการเรียนรู้ของประชาชน

มาตรการที่ ๑.๖ ส่งเสริมการพัฒนาขีดความสามารถของเยาวชนและแรงงานฝีมือในท้องถิ่น

<u>แนวทาง</u>

๑.๖.๑ ส่งเสริมและพัฒนาหลักสูตรการเรียนการสอนในระดับอาชีวศึกษาในพื้นที่จังหวัด ชัยภูมิให้มีประสิทธิภาพ และสอดคล้องกับความต้องการของท้องถิ่น

๑.๖.๒ พัฒนาแรงงานฝีมือให้มีคุณภาพ มีศักยภาพ และมีความพร้อมในการแข่งขันใน ตลาดแรงงานในระดับประเทศและต่างประเทศ

ยุทธศาสตร์ที่ ๒ การพัฒนาคุณภาพชีวิตและความเป็นอยู่ของประชาชนให้เข้มแข็งและยั่งยืน

เป้าประสงค์เชิงยุทธศาสตร์

๑. ปัญหาการเจ็บป่วยด้วยโรคพื้นฐานทั่วไปของประชาชนในจังหวัดลดลง

๒. รายได้ต่อครัวเรือนเพิ่มมากขึ้น

๓. ปัญหาด้านยาเสพติดและอาชญากรรมลดลง

มาตรการ และแนวทาง

มาตรการที่ ๒.๑ ส่งเสริมการแก้ปัญหาสำคัญด้านสาธารณสุขพื้นฐานของจังหวัดชัยภูมิ

<u>แนวทาง</u>

๒.๑.๑ สนับสนุนให้มีการเฝ้าระวัง ป้องกัน ควบคุมโรค รวมทั้งการดูแลรักษาสุขภาพของ คนในชุมชนและท้องถิ่น

๒.๑.๒ พัฒนาขีดความสามารถของบุคลากรอาสาสมัครสาธารณสุขในชุมชนและท้องถิ่น

๒.๑.๓ พัฒนาระบบการบริหารจัดการเกี่ยวกับการให้บริการสาธารณสุขแก่ชุมชนให้มี ประสิทธิภาพ

๒.๑.๔ ส่งเสริมการใช้ภูมิปัญญาท้องถิ่นด้านสาธารณสุขในชุมชนและท้องถิ่น

มาตรการที่ ๒.๒ ยกระดับมาตรฐานผลิตภัณฑ์ชุมชนโดยใช้แนวคิดเศรษฐกิจสร้างสรรค์

<u>แนวทาง</u>

๒.๒.๑ ส่งเสริมวิสาหกิจชุมชนที่มีความพร้อมในการพัฒนาศักยภาพทางการตลาดโดยใช้ แนวคิด “การตลาดนำการผลิต”

๒.๒.๒ สร้างภาพลักษณ์และแบรนด์ผลิตภัณฑ์ของจังหวัดชัยภูมิ เช่น ข้าวหอมดง ผ้าจาก ใยสับปะรด บรรจุภัณฑ์หมาก ผ้าไหม สับปะรด มะม่วง มะขามหวาน หม่ำ เป็นต้น ให้เป็นผลิตภัณฑ์ของ ฝากที่โดดเด่นของจังหวัดชัยภูมิ

๒.๒.๓ สนับสนุนชุมชนในการสร้างสรรค์ผลิตภัณฑ์ให้มีคุณค่าและมีมูลค่าเพิ่ม โดยพัฒนา ผลิตภัณฑ์ใหม่ของชุมชนหรือต่อยอดจากผลิตภัณฑ์ชุมชนเดิมให้ดีขึ้น ทั้งนี้ เน้นการสร้างความแตกต่างความ แปลกใหม่ และตรงตามความต้องการของผู้บริโภค

๒.๒.๔ สนับสนุนการพัฒนางานศิลปหัตถกรรมและผลิตภัณฑ์ชุมชน การสร้างเอกลักษณ์ใน การผลิตสินค้าของชุมชนและท้องถิ่น

๒.๒.๕ สนับสนุนให้ชุมชน วิสาหกิจชุมชนใช้ทรัพยากรและภูมิปัญญาท้องถิ่นผนวกกับการ น าองค์ความรู้สมัยใหม่มาใช้ยกระดับมาตรฐานคุณภาพผลิตภัณฑ์ชุมชน

๒.๒.๖ พัฒนาระบบการบริหารจัดการผลิตภัณฑ์ชุมชนให้มีประสิทธิภาพสูงสุดโดยเน้นการ ลดต้นทุนการผลิต และสร้างมูลค่าเพิ่มให้กับผลิตภัณฑ์สินค้าด้านการเกษตรของจังหวัดโดยใช้วิทยาศาสตร์ และเทคโนโลยี

๒.๒.๗ สร้างเครือข่ายการรวมกลุ่มเพื่อการพัฒนาผลิตภัณฑ์ชุมชนในเชิงการสร้างสรรค์

๒.๒.๘ พัฒนาขีดความสามารถผู้ประกอบการผลิตภัณฑ์ทุกระดับตั้งแต่ผู้ผลิต ผู้ประกอบการ แปรรูปและผู้จำหน่าย

๒.๒.๙ ส่งเสริมการเพิ่มช่องทางการตลาดผลิตภัณฑ์ชุมชนแหล่งใหม่ ๆ โดยเน้นการ เชื่อมโยงกับการท่องเที่ยวของจังหวัด

๒.๒.๑๐ เสริมสร้างวิสาหกิจชุมชน (SMEs) ให้มีความเข้มแข็ง สามารถแข่งขันได้ใน ระดับประเทศ

๒.๒.๑๑ เชื่อมโยงกองทุนพัฒนาบทบาทสตรีเพื่อเป็นแหล่งทุนในการพัฒนาอาชีพของชุมชน

มาตรการที่ ๒.๓ สร้างชุมชนเข้มแข็ง มีเอกภาพ และมีส่วนร่วมในการแก้ปัญหา อาชญากรรมและยาเสพติดในพื้นที่

<u>แนวทาง</u>

๒.๓.๑ ส่งเสริมการดำเนินชีวิตของประชาชนให้เป็นไปตามหลักปรัชญาเศรษฐกิจพอเพียง ๒.๓.๒ ส่งเสริมการจัดกิจกรรมสร้างความสัมพันธ์อันดีระหว่างครอบครัวของประชาชนใน ชุมชน

๒.๓.๓ ปรับปรุงและสร้างสภาพแวดล้อมทางกายภาพ สิ่งอำนวยความสะดวกที่เหมาะสม สำหรับการอยู่อาศัยในชุมชนให้มีคุณภาพ

๒.๓.๔ สร้างความตระหนักในความสำคัญกับผู้สูงอายุในครอบครัวเพื่อเป็นจุดเริ่มต้นของ ความสัมพันธ์อันเป็นรากฐานของความอบอุ่นของครอบครัว

๒.๓.๕ ส่งเสริมความร่วมมือระหว่างองค์กรภาครัฐและผู้นำชุมชนเพื่อการพัฒนาที่ยั่งยืน

๒.๓.๖ ส่งเสริมการสร้างสื่อที่เน้นการสร้างสรรค์สังคมและท้องถิ่นในการสร้างค่านิยมที่ ถูกต้องในท้องถิ่น

๒.๓.๗ พัฒนาเครือข่ายความร่วมมือจากภาคประชาชนในการป้องกันและแก้ไขปัญหายา เสพติดให้เข้มแข็ง

๒.๓.๘ จัดกิจกรรมเพื่อสร้างความร่วมมือระหว่างโรงเรียนกับผู้ปกครองในการดูแลเด็กและ เยาวชนเพื่อป้องกันไม่ให้ยุ่งเกี่ยวกับยาเสพติด และการมีส่วนร่วมเพื่อการแก้ไขปัญหายาเสพติดในท้องถิ่น

๒.๓.๙ จัดทำสื่อและจัดกิจกรรมรณรงค์เผยแพร่ประชาสัมพันธ์สร้างจิตสำนึกให้แก่ ประชาชนในการป้องกันและแก้ไขปัญหายาเสพติด

๒.๓.๑๐ จัดกิจกรรมหรือจัดอบรมเกี่ยวกับการป้องกันและแก้ไขปัญหายาเสพติด

๒.๓.๑๑ จัดกิจกรรมในการบำบัด รักษา ฟื้นฟูสมรรถภาพ ติดตาม ดูแลผู้เสพยาเสพติด ผู้ติดยา เสพติด รวมถึงจัดกิจกรรมส่งเสริมอาชีพให้ผู้ผ่านการบำบัด รักษา ฟื้นฟู ผู้เสพยาเสพติด ผู้ติดยาเสพติด

๒.๓.๑๒ จัดหาและพัฒนาโครงสร้างพื้นฐานด้านการกีฬาของจังหวัดให้เพียงพอ โดยเฉพาะ สิ่งอำนวยความสะดวก เช่น สนามกีฬา วัสดุ อุปกรณ์ที่ทันสมัย เพื่อการออกก าลังกายของคนในชุมชนและ ท้องถิ่น

๒.๓.๑๓ พัฒนาและจัดให้มีผู้ฝึกสอนและอาสาสมัครการกีฬาที่มีความรู้ประจำศูนย์และ สนามกีฬาอย่างเหมาะสม

ยุทธศาสตร์ที่ ๓ การพัฒนาศักยภาพและขีดความสามารถด้านการเกษตร

เป้าประสงค์เชิงยุทธศาสตร์

๑. สินค้าการเกษตรหลักมีผลผลิตต่อไร่สูงขึ้น
๒. สินค้าการเกษตรที่เป็นความหวังในอนาคตมีผลผลิตต่อไร่สูงขึ้น
๓. รายได้ภาคเกษตรต่อครัวเรือนเกษตรกรที่เข้าร่วมโครงการเพิ่มมากขึ้น

มาตรการ และแนวทาง

มาตรการที่ ๓.๑ ส่งเสริมการถ่ายทอดเทคโนโลยีเพื่อเพิ่มผลผลิตต่อไร่ในพืชหลัก ได้แก่ ข้าว อ้อย และมันสำปะหลัง

<u>แนวทาง</u>

๓.๑.๑ ส่งเสริมการน าผลงานวิจัยและใช้เทคโนโลยีมาใช้ในการปรับปรุงและเพิ่ม ประสิทธิภาพผลผลิตต่อไร่ของพืชหลักของจังหวัดชัยภูมิ ได้แก่ ข้าว อ้อย และมันสำปะหลัง

๓.๑.๒ ส่งเสริมการพัฒนาคุณภาพปัจจัยการผลิตเพื่อการเพิ่มผลผลิต

๓.๑.๓ เร่งรัดการปรับความเชื่อและทัศนคติของเกษตรกรเกี่ยวกับวิถีการเกษตรดั้งเดิม เพื่อให้เกิดการยอมรับในวิธีการทางการเกษตรแบบใหม่ที่ได้ผลมากขึ้น

๓.๑.๔ สรรหาและเพิ่มขีดความสามารถของบุคลากรภาครัฐในกลุ่มเจ้าหน้าที่ด้านส่งเสริม การเกษตร เพื่อให้สามารถถ่ายทอดความรู้และเทคโนโลยีแก่เกษตรกรได้อย่างมีประสิทธิภาพ

มาตรการที่ ๓.๒ ส่งเสริมการผลิตพืชและสัตว์เศรษฐกิจที่เป็นความหวังในอนาคต ได้แก่ พริก ยางพารา โค เนื้อโคราชวากิว และไก่บ้านโคราช

<u>แนวทาง</u>

๓.๒.๑ ส่งเสริมการรวมกลุ่มเกษตรกรผู้เลี้ยงสัตว์เศรษฐกิจ ได้แก่ โคเนื้อโคราชวากิว และไก่ บ้านโคราช ในชุมชนและพื้นที่ที่มีศักยภาพ โดยดำเนินการในรูปแบบสหกรณ์

๓.๒.๒ ประสานให้เกิดความเชื่อมโยงกับโรงชำแหละโคเนื้อโคราชวากิว ที่มีอยู่ในพื้นที่กลุ่ม จังหวัดนครชัยบุรินทร์

๓.๒.๓ เพิ่มขีดความสามารถของบุคลากรภาครัฐ โดยเฉพาะกลุ่มเจ้าหน้าที่ปศุสัตว์เจ้าหน้าที่ ส่งเสริมการเกษตร เพื่อให้การแนะนำเกษตรกรได้อย่างมีประสิทธิภาพ

๓.๒.๔ กำหนดพื้นที่ส่งเสริมการปลูกยางพาราให้เหมาะสมและเอื้อต่อการบริหารจัดการ เพื่อการเพิ่มมูลค่า

๓.๒.๕ ส่งเสริมการน าวิทยาศาสตร์และเทคโนโลยีด้านการผลิตพืชมาส่งเสริมการผลิตลด ต้นทุนการผลิต เพิ่มผลผลิตต่อไร่ให้กับพืชอนาคตของจังหวัดชัยภูมิ ได้แก่ พริก และยางพารา

มาตรการที่ ๓.๓ สร้างโอกาสและเพิ่มมูลค่าสินค้าเกษตรปลอดภัย

<u>แนวทาง</u>

๓.๓.๑ สนับสนุนการแปรรูปผลผลิตทางการเกษตร (อาหารปลอดภัย) ที่ตรงกับความ ต้องการของตลาด โดยเชื่อมโยงกับภาคอุตสาหกรรมและสถาบันการศึกษาในรูปแบบโครงการ Northeastern Food Valley ของภาคตะวันออกเฉียงเหนือ

๓.๓.๒ สร้างช่องทางการตลาดที่เชื่อมโยงไปสู่ผู้ประกอบการรายใหญ่ด้านการส่งออกอาหาร ปลอดภัย

๓.๓.๓ ส่งเสริมการตรวจสอบคุณภาพอาหารปลอดภัยให้ได้ในระดับมาตรฐาน อย่างสม่ำเสมอ

๓.๓.๔ ส่งเสริมการประชาสัมพันธ์เชิงรุกให้ตลาดเกิดการยอมรับในคุณภาพอาหารปลอดภัย ของจังหวัดชัยภูมิ

ยุทธศาสตร์ที่ ๔ การพัฒนาศักยภาพการท่องเที่ยว

เป้าประสงค์เชิงยุทธศาสตร์

๑. นักท่องเที่ยวเดินทางเข้ามาสู่จังหวัดชัยภูมิมากขึ้น

๒. รายได้จากการท่องเที่ยวเพิ่มสูงขึ้น

มาตรการ และแนวทาง

มาตรการที่ ๔.๑ ส่งเสริมและเร่งรัดการประชาสัมพันธ์เชิงรุกด้านการท่องเที่ยวจังหวัด ชัยภูมิให้เป็นรูปธรรม

<u>แนวทาง</u>

๔.๑.๑ ปรับปรุงระบบการบริหารจัดการด้านการประชาสัมพันธ์ให้มีประสิทธิภาพ และ แข่งขันได้ ในระดับประเทศ และระดับประชาคมอาเซียนมากขึ้น

๔.๑.๒ สร้างกลยุทธ์การประชาสัมพันธ์เชิงรุกแบบก้าวกระโด เช่น การประชาสัมพันธ์อัตลักษณ์ที่โดดเด่นของจังหวัดชัยภูมิ รวมทั้งสนับสนุนการประชาสัมพันธ์ผ่านสื่อระดับชาติและนานาชาติ

๔.๑.๓ สร้างเวทีเพื่อการประชาสัมพันธ์การท่องเที่ยวของท้องถิ่นให้บ่อยครั้งโดยความ ร่วมมือของทุกภาคส่วนทั้งภาครัฐ และเอกชน เช่น จัดกิจกรรมส่งเสริมการท่องเที่ยวอย่างต่อเนื่อง ใน ๙ เทศกาลสำคัญของจังหวัดชัยภูมิ เป็นต้น

๔.๑.๔ สนับสนุนการน าระบบเทคโนโลยีสารสนเทศที่ทันสมัย มาเป็นเครื่องมือในการ ประชาสัมพันธ์และการบริหารจัดการการท่องเที่ยว

มาตรการที่ ๔.๒ ปรับปรุงแหล่งท่องเที่ยวเดิม และพัฒนาแหล่งท่องเที่ยวใหม่ให้ได้ มาตรฐาน มีความปลอดภัย และมีภูมิทัศน์ที่โดดเด่นเป็นเอกลักษณ์

<u>แนวทาง</u>

๔.๒.๑ สนับสนุนปัจจัยพื้นฐานสำคัญในแหล่งท่องเที่ยวในแต่ละพื้นที่ เพื่อให้ผู้ประกอบการ เข้ามาลงทุนด้านการท่องเที่ยว เช่น การพัฒนาและปรับปรุงระบบสาธารณูปโภคในแหล่งท่องเที่ยวให้มีความ เหมาะสมรองรับนักท่องเที่ยว เป็นต้น

๔.๒.๒ สร้างกลยุทธ์ในการบริการด้านที่พักอาศัยในพื้นที่ท่องเที่ยวของจังหวัดให้เอื้อต่อ ความต้องการของนักท่องเที่ยว รวมทั้งให้ความสำคัญกับการจัดระบบการรักษาความปลอดภัยแก่ นักท่องเที่ยวในทุกพื้นที่

๔.๒.๓ ส่งเสริมความร่วมมือระหว่างผู้ประกอบการการท่องเที่ยวในท้องถิ่น และส่วน ราชการในการอนุรักษ์และดูแลสิ่งแวดล้อมภายในแหล่งท่องเที่ยวให้มีความสมบูรณ์

๔.๒.๔ ร่วมมือระหว่างองค์กรปกครองส่วนท้องถิ่น และภาคเอกชนในพื้นที่ในการปรับปรุง เส้นทางและพัฒนาภูมิทัศน์ตลอดเส้นทางที่เข้าสู่แหล่งท่องเที่ยวในแต่ละพื้นที่ให้สวยงามและโดดเด่น เพื่อ เพิ่มจุดเด่นของแหล่งท่องเที่ยว

๔.๒.๕ จัดทำแผนปรับปรุงภูมิทัศน์ตามเส้นทางเข้าสู่แหล่งน้ำใหญ่ที่กำลังจะพัฒนาขึ้น เพื่อให้เป็นถนนสายท่องเที่ยวที่สวยงาม พร้อมมีจุดแวะพักและจุดจำหน่ายผลิตภัณฑ์ชุมชนและของที่ระลึก แก่นักท่องเที่ยว

๔.๒.๖ เร่งรัดการพัฒนาแหล่งท่องเที่ยวแหล่งใหม่ เช่น พิพิธภัณฑ์สัตว์น้ำบึงละหาน บึงซึกวึก ป่าปรงพันปี ฯลฯ โดยมีองค์ประกอบที่สำคัญ อาทิ พิพิธภัณฑ์สัตว์ดึกดำบรรพ์ และโลกล้านปี อุทยาน ผักพื้นบ้าน ศูนย์เรียนรู้เศรษฐกิจพอเพียง สวนเฉลิมพระเกียรติ เป็นต้น

๔.๒.๗ บูรณาการความร่วมมือระหว่างองค์กรปกครองส่วนท้องถิ่น ภาคเอกชนและ หน่วยงานที่ดูแลป่าไม้ในจังหวัดชัยภูมิในการวางแผนการท่องเที่ยวในวาระต่าง ๆ อย่างต่อเนื่อง

มาตรการที่ ๔.๓ ปรับปรุงและพัฒนาชัยภูมิให้น่าอยู่ เกิดอัตลักษณ์ที่โดดเด่น และยังคง ความเป็นแหล่งภูมิปัญญาดั้งเดิมเพื่อดึงดูดนักท่องเที่ยว

<u>แนวทาง</u>

๔.๓.๑ ปรับปรุงและก่อสร้างสถานที่สำคัญทางประวัติศาสตร์ในพื้นที่ซึ่งบ่งบอกถึงถิ่น กำเนิด รากฐานและสื่อความหมายถึงวิถีชีวิตความเป็นอยู่ของคนในท้องถิ่นจังหวัดชัยภูมิให้มีความโดดเด่น ยิ่งขึ้น

๔.๓.๒ พัฒนาจังหวัดชัยภูมิให้โดดเด่นเป็นอัตลักษณ์ที่สามารถดึงดูดนักท่องเที่ยวให้เป็น รูปธรรม

๔.๓.๓ จัดให้มีแหล่งท่องเที่ยวในลักษณะของสถานที่จำหน่ายสินค้าพื้นเมือง สินค้าทาง วัฒนธรรม และสินค้าอื่น ๆ ที่โดดเด่นของจังหวัด ในรูปแบบที่เป็นถนนคนเดินของจังหวัดชัยภูมิที่มีอัตลักษณ์ เฉพาะ

๔.๓.๔ จัดให้มีศูนย์บริการนักท่องเที่ยวที่ได้มาตรฐานสากล มีอาสาสมัครท่องเที่ยวที่ ให้บริการข้อมูลการท่องเที่ยวของจังหวัดชัยภูมิให้แก่นักท่องเที่ยวทั้งชาวไทย และชาวต่างประเทศ

มาตรการที่ ๔.๔ พัฒนาการท่องเที่ยวเชิงประวัติศาสตร์ วัฒนธรรม วิถีชีวิต ความ เคารพและศรัทธาต่อเจ้าพ่อพระยาแล

<u>แนวทาง</u>

๔.๔.๑ เสริมสร้างการเชื่อมโยงและสร้างสื่อแสดงถึงเรื่องราวในเอกลักษณ์อันโดดเด่น ของ จังหวัดชัยภูมิในแต่ละพื้นที่ และเผยแพร่ให้เป็นที่ประจักษ์และปรากฏแก่สายตาของประชาชนในประเทศและ ประชาคมโลก

๔.๔.๒ ส่งเสริมการน าวิถีชีวิตความเป็นอยู่ ตลอดจนขนบธรรมเนียมและประเพณีที่ดีงาม ของท้องถิ่นมาพัฒนาและเสริมสร้างความโดดเด่นในเชิงประจักษ์ เพื่อน าไปสู่การท่องเที่ยวในเชิงวัฒนธรรม และการท่องเที่ยวในเชิงจิตใจ โดยจัดทำเส้นทางประวัติศาสตร์เจ้าพ่อพระยาแล เพื่อให้นักท่องเที่ยวได้มี โอกาสสัมผัสกับสถานที่จริงตามประวัติศาสตร์ของเจ้าพ่อพระยาแล

๔.๔.๓ ส่งเสริมให้มีหมู่บ้านวิถีชีวิต “ชัยภูมิโบราณ” ที่คงเอกลักษณ์และบรรยากาศของ ชาวชัยภูมิ ในอดีตที่นักท่องเที่ยวสามารถชื่นชมและสัมผัสได้

๔.๔.๔ ส่งเสริมความโดดเด่นในเรื่องราวตามรอยวิถีเส้นทางเจ้าพ่อพระยาแล เน้นการ น าเสนอในเชิงประจักษ์และสามารถสัมผัสได้ในเชิงจิตใจ

มาตรการที่ ๔.๕ พัฒนาจังหวัดชัยภูมิให้เป็นแหล่งปลูกไม้ดอก ไม้ประดับสำคัญของ ประเทศ

<u>แนวทาง</u>

๔.๕.๑ ศึกษาศักยภาพด้านการผลิตไม้ดอกไม้ประดับของจังหวัดชัยภูมิที่เหมาะสมกับ สภาพภูมิประเทศและภูมิอากาศในแต่ละพื้นที่

๔.๕.๒ ส่งเสริมการปลูกไม้ดอกไม้ประดับเป็นอาชีพเสริมของจังหวัดชัยภูมิสู่ตลาดไม้ดอกไม้ ประดับระดับประเทศ

๔.๕.๓ ส่งเสริมการสร้างตลาดกลางไม้ดอกไม้ประดับ เพื่อสนับสนุนการนำมาเสริมสร้างภูมิ ทัศน์ที่สวยงามให้กับจังหวัดและแหล่งท่องเที่ยวสำคัญของจังหวัดชัยภูมิ รวมถึงเพื่อส่งออกจำหน่ายทั่ว ประเทศ

๔.๕.๔ ส่งเสริมการตลาดจังหวัดชัยภูมิให้เป็น “เมืองมนต์เสน่ห์ดอกไม้” ของประเทศ

มาตรการที่ ๔.๖ ส่งเสริมขีดความสามารถของบุคลากร ด้านการท่องเที่ยวภาครัฐและ ภาคเอกชนโดยเฉพาะอย่างยิ่งในส่วนขององค์กรปกครองส่วนท้องถิ่น

<u>แนวทาง</u>

๔.๖.๑ วิเคราะห์และปรับปรุงโครงสร้างอัตรากำลังเจ้าหน้าที่องค์กรปกครองส่วนท้องถิ่นที่ รับผิดชอบด้านการท่องเที่ยวให้เพียงพอและเหมาะสมกับภารกิจความรับผิดชอบ เพื่อให้เป็นกลไกสำคัญใน การผลักดันยุทธศาสตร์ด้านการท่องเที่ยวในพื้นที่

๔.๖.๒ จัดระบบการพัฒนาความรู้ความสามารถ ทักษะ และสมรรถนะที่จำเป็นต่อการ ปฏิบัติงานของบุคลากรด้านการบริหารจัดการและการบริการการท่องเที่ยวของจังหวัดชัยภูมิ ทั้งบุคลากร ของภาครัฐ องค์กรปกครองส่วนท้องถิ่น ผู้ประกอบการ และประชาชนในพื้นที่ท่องเที่ยว อย่างมี ประสิทธิภาพและต่อเนื่อง

๔.๖.๓ ส่งเสริมความร่วมมือและการสร้างเครือข่ายในการพัฒนาบุคลากรการท่องเที่ยว ทั้ง ภาครัฐ องค์กรปกครองส่วนท้องถิ่น ผู้ประกอบการด้านการท่องเที่ยว และประชาชนในพื้นที่ให้มีความ เข้มแข็ง และมีขีดความสามารถสูงขึ้น

๔.๖.๔ ส่งเสริมการจัดการความรู้เพื่อการแลกเปลี่ยนเรียนรู้ให้กับบุคลากรภาครัฐ องค์กร ปกครองส่วนท้องถิ่น ผู้ประกอบการ ประชาชนในพื้นที่ท่องเที่ยวและนักท่องเที่ยว

๔.๖.๕ จัดให้มีระบบการติดตามประเมินผลการดำเนินงานของบุคลากรด้านการท่องเที่ยว ของจังหวัดเพื่อการพัฒนาขีดความสามารถอย่างต่อเนื่อง

ยุทธศาสตร์ที่ ๕ การส่งเสริมการอนุรักษ์และใช้พลังงานอย่างมีคุณค่า

เป้าประสงค์เชิงยุทธศาสตร์

๑. ชุมชนพึ่งพาตนเองด้านพลังงานทดแทนของชุมชนได้มากขึ้น

๒. ท้องถิ่นมีรายได้จากการผลิตและจำหน่ายพลังงานทดแทน

๓. ชุมชนให้ความตระหนักและร่วมมือกันใช้พลังงานอย่างประหยัดและมีคุณค่า

มาตรการ และแนวทาง

มาตรการที่ ๕.๑ ส่งเสริมและสนับสนุนชุมชนสร้างพลังงานเพื่อเศรษฐกิจชุมชน

<u>แนวทาง</u>

๕.๑.๑ ส่งเสริมและพัฒนาศักยภาพการผลิตพลังงานทดแทน และพลังงานทางเลือกใน ท้องถิ่นและชุมชน

๕.๑.๒ ส่งเสริมการน าเทคโนโลยีการผลิตไฟฟ้าชุมชน “โรงไฟฟ้าชีวมวล” มาใช้ในชุมชนที่ มีความพร้อมเพื่อการพึ่งพาตนเองด้านพลังงาน และการสร้างมูลค่าเพิ่มด้านพลังงานในเชิงพาณิชย์

๕.๑.๓ ส่งเสริมการน าเทคโนโลยีการผลิตพลังงานจากแสงอาทิตย์ ไปใช้ประโยชน์ในด้าน การเกษตร เช่น การใช้พลังงานไฟฟ้าในการสนับสนุนการท างานของระบบการให้น้ำพืชแบบน้ำหยด เป็นต้น

๕.๑.๔ ส่งเสริมให้มีการเรียนการสอนด้านการจัดการพลังงานและร่วมมือกับสถาบันการ ศึกษาระดับอุดมศึกษา ที่มีศักยภาพในการจัดการเรียนการสอนต่อเนื่องจนถึงระดับปริญญาตรี เพื่อผลิต บุคลากรด้านพลังงาน มาสนับสนุนการก้าวสู่การเป็นแหล่งพลังงานทดแทนที่ใหญ่ที่สุดของประเทศ

มาตรการที่ ๕.๒ พัฒนาการบริหารจัดการพืชพลังงานอย่างครบวงจร

<u>แนวทาง</u>

๕.๒.๑ วางแผนและกำหนดพื้นที่สำหรับการปลูกพืชเศรษฐกิจและพืชพลังงานอย่างชัดเจน

๕.๒.๒ สร้างระบบเชื่อมโยงการน าผลผลิตจากพืชพลังงานจากภาคการผลิตด้านเกษตรไปสู่ ภาคการผลิตด้านอุตสาหกรรมพลังงานทดแทน

๕.๒.๓ ส่งเสริมการรวมกลุ่มเกษตรกรผู้ผลิตพืชพลังงานทดแทนเพื่อให้สามารถวางแผนการ พัฒนาการผลิตพืชพลังงานได้อย่างมีประสิทธิภาพและครบวงจร

๕.๒.๔ ส่งเสริมและให้ความรู้กับชุมชนเกี่ยวกับการน าผลผลิตจากพืชมาใช้เป็นพลังงาน ทดแทนเพื่อลดต้นทุนค่าใช้จ่ายในภาคการเกษตร ภาคอุตสาหกรรม และภาคครัวเรือน

มาตรการที่ ๕.๓ ส่งเสริมและสนับสนุนการร่วมลงทุนกับภาคเอกชนในการผลิตพลังงาน ทดแทน

<u>แนวทาง</u>

๕.๓.๑ ส่งเสริมการร่วมลงทุนระหว่างกลุ่มวิสาหกิจชุมชน แหล่งทุน ภาครัฐและภาคเอกชน ในการผลิตพลังงานทดแทน เช่น การผลิตไฟฟ้าจากพลังงานแสงอาทิตย์ พลังงานลม พลังงานชีวมวล เป็นต้น

๕.๓.๒ สร้างความรู้และความเข้าใจแก่ชุมชนเกี่ยวกับกฎหมายที่เกี่ยวข้องในการดำเนินการ ผลิตไฟฟ้าของชุมชน เช่น กฎหมายด้านการผลิตไฟฟ้าจากพลังงานแสงอาทิตย์กฎหมายด้านการผลิตไฟฟ้าจาก พลังงานลม และกฎหมายด้านการผลิตไฟฟ้าจากพลังงานชีวมวล เป็นต้น

มาตรการที่ ๕.๔ ส่งเสริมการสร้างความตระหนักในการใช้พลังงานอย่างมีคุณค่า

<u>แนวทาง</u>

๕.๔.๑ รณรงค์ให้ประชาชนตระหนักถึงความสำคัญและความจำเป็นของพลังงานในการ พัฒนาท้องถิ่นและการใช้พลังงานให้เกิดประโยชน์สูงสุด

ยุทธศาสตร์ที่ ๖ การพัฒนาโครงสร้างพื้นฐานเพื่อรองรับการเป็นศูนย์กลางทางการตลาดและ การเชื่อมโยงสู่ประเทศในประชาคมอาเซียน

เป้าประสงค์เชิงยุทธศาสตร์

๑. มีมูลค่าการค้าสูงในเขตการพัฒนาพิเศษของจังหวัดชัยภูมิ

มาตรการ และแนวทาง

มาตรการที่ ๖.๑ ส่งเสริมและพัฒนาโครงสร้างพื้นฐาน เพื่อการเป็นศูนย์กลางทาง การตลาดและโลจิสติกส์ในภูมิภาค

<u>แนวทาง</u>

๖.๑.๑ กำหนดให้อำเภอจัตุรัสเป็นเขตการพัฒนาพิเศษ

๖.๑.๒ ส่งเสริมการพัฒนาสถานีรถไฟจัตุรัสให้เป็นศูนย์รวบรวมและพักสินค้าโลจิสติกส์จาก ประเทศไทยและจากประเทศในประชาคมอาเซียน

๖.๑.๓ สนับสนุนการสร้างตลาดศูนย์กลางการแลกเปลี่ยนและกระจายสินค้าระหว่าง ประเทศไทยกับประเทศในประชาคมอาเซียน

๖.๑.๔ เร่งรัดการสรรหาและพัฒนาบุคลากรด้านโลจิสติกส์ให้มีความสามารถสูงในการเข้า มาบริหารจัดการ

๖.๑.๕ จัดระบบบริหารจัดการด้านโลจิสติกส์ และการค้าในเขตการพัฒนาพิเศษให้มี ประสิทธิภาพสูง

มาตรการที่ ๖.๒ สนับสนุนการพัฒนาความเชื่อมโยงของระบบการขนส่งภายในท้องถิ่น ให้เชื่อมต่อกับส่วนกลาง

<u>แนวทาง</u>

๖.๒.๑ สนับสนุนการพัฒนาถนนภายในชุมชนให้เชื่อมโยงการคมนาคมส่วนกลางเพื่อการขน ถ่ายสินค้าเกษตรสู่ตลาดกระจายสินค้าส่วนกลาง

ยุทธศาสตร์ที่ ๗ การบริหารจัดการทรัพยากรธรรมชาติและสิ่งแวดล้อมแบบมีส่วนร่วมและ ยั่งยืน

เป้าประสงค์เชิงยุทธศาสตร์

๑. มีพื้นที่ป่าไม้เพิ่มขึ้น

๒. ปริมาณน้ำเพื่อการเกษตรเพิ่มขึ้น

๓. ปัญหาปริมาณขยะชุมชนลดลง มาตรการ และแนวทาง มาตรการที่ ๗.๑ การอนุรักษ์ฟื้นฟูทรัพยากรป่าไม้ให้มีจ้านวนเพิ่มขึ้น

<u>แนวทาง</u>

๗.๑.๑ ก าหนดขอบเขตพื้นที่ป่าอนุรักษ์ที่ชัดเจนเพื่อสนับสนุนการวางแผนในการอนุรักษ์และฟื้นฟู

๗.๑.๒ ส่งเสริมให้ยุวชนในพื้นที่มีส่วนร่วมในการอนุรักษ์ป่าไม้ของชุมชนในรูปแบบของการ รวมกลุ่มเป็น “ยุวชนรุ่นใหม่รักและหวงแหนป่า”

๗.๑.๓ สร้างเครือข่ายความร่วมมือในชุมชนในการอนุรักษ์ ฟื้นฟู และการดูแลทรัพยากรป่าไม้ อย่างมีคุณภาพ ด้วยความสมดุลและยั่งยืน

๗.๑.๔ ส่งเสริมให้มีการใช้ทรัพยากรธรรมชาติและป่าไม้ อย่างมีคุณภาพและเกิดประโยชน์ สูงสุด

๗.๑.๕ จัดกิจกรรมเพื่อการรณรงค์สร้างจิตสำนึกให้กับชุมชนตระหนักในความสำคัญของ ป่าไม้ กับผลกระทบจากการท าลายป่าอย่างต่อเนื่อง

๗.๑.๖ สนับสนุนการปลูกป่าในชุมชนอย่างต่อเนื่อง

มาตรการที่ ๗.๒ ส่งเสริมการมีส่วนร่วมของภาครัฐ เอกชน และท้องถิ่นในการจัดให้มี แหล่งน้ำขนาดใหญ่และแหล่งน้ำชุมชน เพื่อเพิ่มปริมาณและรองรับการใช้น้ำในภาคการเกษตร

<u>แนวทาง</u>

๗.๒.๑ เสริมสร้างความเข้าใจกับประชาชนในพื้นที่จังหวัดชัยภูมิให้เห็นถึงความสำคัญและ ประโยชน์ที่จะเกิดขึ้นจากการสร้างแหล่งน้ำขนาดใหญ่ในพื้นที่

๗.๒.๒ สร้างความร่วมมือกับภาครัฐ เอกชน และภาคประชาชนเพื่อสะท้อนความต้องการที่ เป็นเอกภาพของชาวชัยภูมิ ในความจำเป็นต้องมีการพัฒนาแหล่งน้ำขนาดใหญ่ของจังหวัด

๗.๒.๓ จัดหาและระดมทุนเพื่อใช้เป็นงบประมาณสนับสนุนการก่อสร้างแหล่งน้ำขนาดใหญ่ และแหล่งน้ำของชุมชนทั้งจากรัฐบาล หน่วยงานภาครัฐ ภาคประชาชน และภาคเอกชนภายในจังหวัด

๗.๒.๔ ผลักดันโครงการ “หนึ่งตำบล หนึ่งอ่างเก็บน้ำ” เพื่อให้แต่ละพื้นที่มีแหล่งน้ำสำรอง เพื่อรองรับในช่วงฤดูที่มีปริมาณน้ำมากและไว้ใช้ในช่วงขาดแคลนน้ำ

๗.๒.๕ วางแผนพัฒนาพื้นที่แหล่งน้ำขนาดใหญ่และเส้นทางเข้าถึงให้สวยงาม มีจุดเด่น มีจุดแวะพักผ่อนระหว่างทาง เพื่อเอื้อต่อการเป็นสถานที่ท่องเที่ยวและพักผ่อนแห่งใหม่ของจังหวัดชัยภูมิ

๗.๒.๖ บริหารจัดการน้ำอย่างบูรณาการ เพื่อเพิ่มพื้นที่ชลประทานสำหรับภาคการเกษตรและเพิ่มประสิทธิภาพการระบายน้ำสู่ภาคการเกษตร

๗.๒.๗ พัฒนาแหล่งน้ำเดิม แหล่งน้ำธรรมชาติ และพัฒนาแหล่งน้ำใหม่เพื่อเพิ่ม ประสิทธิภาพการกักเก็บน้ำรวมทั้งพัฒนาแหล่งน้ำใต้ดินตามความเหมาะสมของพื้นที่

๗.๒.๘ พัฒนาระบบส่งและกระจายน้ ำเพื่อให้เกิดผลเป็นรูปธรรม

มาตรการที่ ๗.๓ การนำเทคโนโลยีสนับสนุนการบริหารจัดการสิ่งแวดล้อมให้มีคุณภาพ และเพิ่มมูลค่าทางเศรษฐกิจของท้องถิ่น

<u>แนวทาง</u>

๗.๓.๑ ส่งเสริมการนำนวัตกรรมที่ได้จากการพัฒนาเทคโนโลยี “เตาเผาขยะชุมชน” มาใช้ ในการกำจัดขยะชุมชน และก่อให้เกิดมูลค่าเพิ่มทางเศรษฐกิจในชุมชน

๗.๓.๒ เร่งรัดการพัฒนาศักยภาพและพัฒนาความรู้ของชุมชนในการจัดการมลพิษและของเสีย

๗.๓.๓ เสริมสร้างความตระหนักและการมีส่วนร่วมรับผิดชอบในการจัดการขยะและมลพิษ สิ่งแวดล้อมในชุมชน

๗.๓.๔ สร้างความพร้อมเพื่อรองรับภัยพิบัติจากธรรมชาติโดยเฉพาะเรื่องของภัยแล้งและ น้ำท่วม

ยุทธศาสตร์ที่ ๘ การบริหารจัดการบ้านเมืองที่ดี มีประสิทธิภาพ

เป้าประสงค์เชิงยุทธศาสตร์

๑. ประชาชนมีความพึงพอใจต่อผลงานการให้บริการขององค์กรปกครองส่วนท้องถิ่น

๒. บุคลากรองค์กรปกครองส่วนท้องถิ่นมีขีดความสามารถสูงในการให้บริการ

๓. ภาคประชาชนมีส่วนร่วมสูงในการบริหารจัดการองค์กรปกครองส่วนท้องถิ่น

มาตรการ และแนวทาง

มาตรการที่ ๘.๑ เพิ่มประสิทธิภาพและพัฒนาระบบคุณภาพของการบริหารจัดการ องค์กรปกครองส่วนท้องถิ่นให้ได้ตามเกณฑ์มาตรฐานการบริหารกิจการบ้านเมืองที่ดี

<u>แนวทาง</u>

๘.๑.๑ ปรับปรุงและพัฒนาระเบียบ และกฎเกณฑ์ต่าง ๆ ในการบริหารจัดการให้เอื้อต่อ ระบบการบริหารจัดการขององค์กรปกครองส่วนท้องถิ่นให้มีประสิทธิภาพ โปร่งใสและสามารถตรวจสอบได้

๘.๑.๒ ทบทวนและปรับปรุงกระบวนการสนับสนุนการบริหารจัดการให้มีประสิทธิภาพยิ่งขึ้น

๘.๑.๓ ปรับปรุงระบบการให้บริการในลักษณะการลดขั้นตอนการทำงาน และการพัฒนา ให้มีลักษณะการให้บริการแบบเบ็ดเสร็จ (One Stop Service)

๘.๑.๔ พัฒนากระบวนการติดตามประเมินผล ตลอดจนการรับฟังความคิดเห็นจากภาค ประชาชน เพื่อการปรับปรุงและพัฒนาการดำเนินงานขององค์กร

๘.๑.๕ น าเทคโนโลยีที่ทันสมัยมาสนับสนุนการตัดสินใจด้านการบริหารและการให้บริการ

๘.๑.๖ พัฒนาดัชนีชี้วัดการให้บริการ (KPI) ในระดับองค์กร ระดับหน่วยงานและระดับ บุคคล

๘.๑.๗ ส่งเสริมให้มีกระบวนการมีส่วนร่วมระหว่างภาครัฐและภาคประชาชนในการบริหาร ท้องถิ่น

มาตรการที่ ๘.๒ ส่งเสริมการประชาสัมพันธ์เชิงรุกเพื่อสนับสนุนภารกิจขององค์กร ปกครองส่วนท้องถิ่น

<u>แนวทาง</u>

๘.๒.๑ เผยแพร่ข้อมูลข่าวสารจากองค์กรปกครองส่วนท้องถิ่น และสื่อสาธารณะให้กับ ประชาชนในพื้นที่อย่างถูกต้องและรวดเร็ว

๘.๒.๒ สร้างเครือข่ายความร่วมมือกับสื่อมวลชนทั้งภาครัฐและเอกชนในพื้นที่เพื่อการ เผยแพร่ข่าวสารให้กับประชาชน

๘.๒.๓ จัดกิจกรรมเพื่อการประชาสัมพันธ์การดำเนินงานขององค์กรในรูปแบบต่าง ๆ

มาตรการที่ ๘.๓ ส่งเสริมและพัฒนาขีดความสามารถของบุคลากรองค์กรปกครองส่วน ท้องถิ่นอย่างต่อเนื่อง

<u>แนวทาง</u>

๘.๓.๑ วิเคราะห์โครงสร้างอัตรากำลังบุคลากรโดยเฉพาะสาขาเฉพาะด้านให้สอดคล้องและ เอื้อต่อการปฏิบัติงานเพื่อการพัฒนาองค์กรปกครองส่วนท้องถิ่นอย่างมีประสิทธิภาพ

๘.๓.๒ สนับสนุนการพัฒนาบุคลากรให้มีศักยภาพและมีความเชี่ยวชาญในงานที่รับผิดชอบ มากยิ่งขึ้นโดยพัฒนาความร่วมมือกับสถาบันอุดมศึกษาในพื้นที่และจังหวัดใกล้เคียง

๘.๓.๓ พัฒนาบุคลากร ในหน่วยงานให้มีขีดความสามารถ ด้านภาษรองรับการก้าวสู่ ประชาคมอาเซียน

มาตรการที่ ๘.๔ สร้างความตระหนักและจิตสำนึกในการให้บริการแก่บุคลากรองค์กร ปกครองส่วนท้องถิ่น

<u>แนวทาง</u>

๘.๔.๑ ส่งเสริมการสร้างทัศนคติที่ดีในการปฏิบัติงานและความภักดีต่อองค์กรให้กับ บุคลากรในองค์กรปกครองส่วนท้องถิ่น

๘.๔.๒ ส่งเสริมคุณธรรม และจริยธรรมในการปฏิบัติงานให้กับบุคลากรขององค์กรปกครอง ส่วนท้องถิ่น

๒. ยุทธศาสตร์ของเทศบาลตำบลบ้านเป้า

๒.๑ วิสัยทัศน์

เทศบาลตำบลบ้านเป้า ได้กำหนดวิสัยทัศน์ (Vision) เพื่อแสดงสถานการณ์ในอุดมคติ ซึ่งเป็นจุดมุ่งหมายความคาดหวังที่ต้องการให้เกิดขึ้นในอนาคตข้างหน้า ซึ่งจะสามารถสะท้อนถึงสภาพการณ์ของท้องถิ่นในอนาคตอย่างรอบด้าน ภายใต้การเปลี่ยนแปลงของสภาพแวดล้อมด้านต่างๆ จึงได้กำหนดวิสัยทัศน์ คาดหวังที่จะให้เกิดขึ้นในอนาคต ดังนี้

"เศรษฐกิจก้าวหน้า ปวงประชาร่วมใจ สังคมทันสมัย

ฉับไวบริการ มาตรฐานเมืองน่าอยู่ มุ่งสู่คุณธรรม "

๒.๒ ยุทธศาสตร์

คณะกรรมการพัฒนาเทศบาลตำบลบ้านเป้าร่วมกับประชาคมท้องถิ่น ส่วนราชการ รัฐวิสาหกิจ รวมทั้งองค์กรต่างๆ ที่เกี่ยวข้อง ได้กำหนดยุทธศาสตร์ของเทศบาลตำบลบ้านเป้าไว้ ๔ ด้าน ดังนี้

ยุทธศาสตร์ที่ ๑ การพัฒนาด้านโครงสร้างพื้นฐาน สาธารณูปโภค สาธารณูปการ

ยุทธศาสตร์ที่ ๒ การบริหารจัดการทรัพยากรการเกษตรและพัฒนาคุณภาพสินค้าการเกษตร

ยุทธศาสตร์ที่ ๓ การพัฒนาสังคมและคุณภาพชีวิต

ยุทธศาสตร์ที่ ๔ การพัฒนาด้านการจัดระเบียบชุมชน สังคม และการรักษาความสงบเรียบร้อย

ยุทธศาสตร์ที่ ๕ การบริหารจัดการขยะมูลฝอย การบำบัดน้ำเสีย และสร้างจิตสำนึกและความตระหนักให้แก่ผู้ประกอบการ

ยุทธศาสตร์ที่ ๖ การบริหารกิจการบ้านเมืองที่ดี

๒.๓ เป้าประสงค์

(๑) ขุดลอก คูคลองและจัดสร้างแหล่งน้ำ สงวนและเก็บกักน้ำเพื่อการเกษตร

(๒) พัฒนาชุมชนและสังคมตามแนวทางปรัชญาเศรษฐกิจพอเพียง

(๓) ส่งเสริมและพัฒนาระบบการศึกษาในสังกัด อปท.

(๔) พัฒนาและเตรียมบุคลากรด้านการศึกษา

(๕) สนับสนุนให้มีการนำระบบเทคโนโลยีสารสนเทศมาใช้เป็นเครื่องมือและประกอบการศึกษา

(๖) ส่งเสริมการศึกษาในระบบ นอกระบบ และการศึกษาตามอัธยาศัย

(๗) ประชาชนได้ใช้เส้นทางคมนาคมที่มีมาตรฐาน ปลอดภัยใช้งานได้ดี

(๘) ลดต้นทุนการผลิตและเพิ่มมูลค่าผลผลิต

(๙) สนับสนุนการทำเกษตรทางเลือก

(๑๐) ส่งเสริมประชาชนในท้องถิ่นให้มีการเลี้ยงสัตว์เศรษฐกิจ

(๑๑) ส่งเสริมพัฒนาบทบาทและคุณภาพชีวิตของเด็ก เยาวชนสตรี ผู้สูงอายุ ผู้พิการ และด้อยโอกาส

(๑๒) สนับสนุนและประสานรัฐบาล องค์กรปกครองส่วนท้องถิ่นทุกระดับเพื่อป้องกันและให้มีการปราบปรามและแก้ไขปัญหาการเสพ

(๑๓) สนับสนุนการจัดตั้งกองทุน และเพิ่มสวัสดิการ

(๑๔) ส่งเสริมและสนับสนุนให้การรักษาพยาบาลประชาชนในระดับตำบล หมู่บ้าน และชุมชนที่มีคุณภาพและมาตรฐาน

(๑๕) ส่งเสริมสุขภาพและอนามัยของประชาชนในระดับหมู่บ้านและชุมชน ให้มีสุขภาพแข็งแรง

(๑๖) ส่งเสริมสนับสนุนการวางระบบการพัฒนาด้านโครงสร้างคุณภาพชีวิตพื้นฐาน

(๑๗) ก่อสร้าง ปรับปรุงเส้นทางคมนาคมอย่างทั่วถึง

(๑๘) ประสาน สนับสนุน ร่วมมือกับส่วนราชการ และองค์กรปกครองส่วนท้องถิ่นอื่นๆ

(๑๙) พัฒนาฟื้นฟูและส่งเสริมกิจกรรมด้านศาสนาศิลปวัฒนธรรมและประเพณีของชุมชนท้องถิ่นโคราช

(๒๐) ส่งเสริมและสนับสนุนกิจกรรมลานกีฬาชุมชน และจัดการแข่งขันกีฬาประเภทต่างๆ ที่เกี่ยวข้อง

(๒๑) ส่งเสริมให้ประชาชนมีส่วนร่วมการบริหารงาน

(๒๒) ส่งเสริมให้เกิดการบริหารจัดการที่มีประสิทธิภาพ ตอบสนองความต้องการของประชาชนตามหลักการบริหารกิจการบ้านเมืองที่ดี

(๒๓) ส่งเสริมสนับสนุนบุคลากรในหน่วยงานให้ ศึกษา/อบรม หลักสูตรต่างๆเพื่อให้การปฏิบัติงานมีประสิทธิภาพยิ่งขึ้น

(๒๔) ส่งเสริมและสนับสนุนการติดตั้งระบบเตือนภัยธรรมชาติ และภัยพิบัติต่าง ๆ

(๒๕) ส่งเสริมและสนับสนุน และร่วมมือกับส่วนราชการ หน่วยงาน มูลนิธิการกุศลและองค์กรที่เกี่ยวข้อง ในการเตรียมความพร้อมในการป้องกันภัย และการช่วยเหลือผู้ประสบภัย

(๒๖) ส่งเสริมสนับสนุน และร่วมมือกับส่วนราชการ องค์กรปกครองส่วนท้องถิ่น ภาคเอกชน ในการพัฒนาฟื้นฟูและอนุรักษ์แหล่งน้ำ ลุ่มน้ำลำคลอง และป่าไม้ให้มีความอุดมสมบูรณ์

(๒๗) ส่งเสริมสนับสนุนและร่วมมือกับส่วนราชการ องค์กรปกครองส่วนท้องถิ่นและภาคเอกชนในการรณรงค์สร้างจิตสำนึก เพื่อป้องกันและแก้ไขปัญหามลพิษและปัญหาสิ่งแวดล้อมของชุมชนท้องถิ่นทุกระดับ

(๒๘) ส่งเสริมสนับสนุนและสร้างความร่วมมือกับส่วนราชการที่เกี่ยวข้อง องค์กรปกครองส่วนท้องถิ่นในการจัดทำระบบกำจัดขยะรวม

๒.๓ ตัวชี้วัด

(๑) ประชาชนมีแหล่งกักเก็บน้ำใช้สำหรับอุปโภค บริโภคและการเกษตรอย่างพอเพียง

(๒) ประชาชนมีรายได้เพิ่มขึ้น

(๓) โรงเรียน สพฐ. ๓ แห่ง ได้รับการสนับสนุนอาหารกลางวัน อาหารเสริมนม

(๔) ศพด. ๑ แห่ง ได้รับการสนับสนุนอาหารกลางวัน อาหารเสริมนม รวมทั้งพัฒนาอาคารสถานที่และ ระบบบริหารจัดการ

(๕) เด็กและเยาวชนได้ร่วมกิจกรรม

(๖) ผู้ดูแลเด็กเล็กได้รับการพัฒนาประสิทธิในการปฏิบัติงาน

(๗) เด็กเล็กได้มีความรู้ และมีทักษะเพิ่มขึ้น

(๘) มีวัสดุ อุปกรณ์ การเรียนการสอนอย่างทั่วถึงและเพียงพอ

(๙) อาสาสมัครในการช่วยเหลือชุมชนและประสานงานในชุมชน

(๑๐) ประชาชนมีรายได้เพิ่มขึ้น ๕%

(๑๑) ส่งเสริมสวัสดิการสังคม สงเคราะห์ ผู้พิการ ผู้ด้อยโอกาส ผู้สูอายุ ๘ ชุมชน

(๑๒) กลุ่มสตรี อสม. ได้ทำกิจกรรม ร่วมกัน และสร้างความสามัคคี

(๑๓) ประชาชนได้รับการบริการสาธารณสุขอย่างทั่วถึง ๘ ชุมชน

(๑๔) จัดวางผังเมืองขององค์กรปกครองส่วนท้องถิ่นให้เป็นไปตามมาตรฐาน

(๑๕) ก่อสร้าง ปรับปรุงเส้นทางคมนาคมอย่างทั่วถึง ๘ ชุมชน

(๑๖) ประสาน สนับสนุน ร่วมมือกับส่วนราชการ และองค์กรปกครองส่วนท้องถิ่นอื่น ๆ

(๑๗) ส่งเสริมขนบธรรมเนียม จารีตประเพณี ศิลปวัฒนธรรมอันดีงามของท้องถิ่น ๘ ชุมชน

(๑๘) ส่งเสริมและสนับสนุนกิจกรรมลานกีฬาชุมชนและจัดการแข่งขันกีฬาประเภทต่างๆ ทั้ง ๘ ชุมชน

(๑๙) ส่งเสริมการเลือกตั้งตามระบบการปกครองแบบประชาธิปไตยและตามกฎหมายที่เกี่ยวข้อง ทั้ง ๘ ชุมชน

(๒๐) การจัดระเบียบโครงสร้างการบริหารจัดการภายในองค์กรให้สามารถปฏิบัติหน้าที่ให้เกิดประสิทธิภาพและประสิทธิผลยิ่งขึ้น ๘ ชุมชน

(๒๑) ส่งเสริมให้ประชาชนมีส่วนร่วมการบริหารงาน

(๒๒) ส่งเสริมให้เกิดการบริหารจัดการที่มีประสิทธิภาพ ตอบสนองความต้องการของประชาชนตามหลักการบริหารกิจการบ้านเมืองที่ดี ๘ ชุมชน

(๒๓) ส่งเสริมและสนับสนุนการติดตั้งระบบเตือนภัยธรรมชาติ และภัยพิบัติต่าง ๆ ๘ ชุมชน

(๒๔) ส่งเสริมการฝึกอบรมอาสาสมัครป้องกันภัยและบรรเทาสาธารณภัยประจำหมู่บ้าน/ตำบลและทีมกู้ชีพกู้ภัยทั้ง ๘ ชุมชน

(๒๕) สนับสนุนให้มีวัสดุอุปกรณ์เกี่ยวกับการป้องกันและการช่วยเหลือเมื่อเกิดภัยพิบัติ

(๒๖) เพื่อทัศนียภาพที่สวยงามประชาชนเห็นประโยชน์ของการปลูกป่า

(๒๗) ส่งเสริมสนับสนุนและร่วมมือกับส่วนราชการ องค์กรปกครองส่วนท้องถิ่นและภาคเอกชนในการรณรงค์สร้างจิตสำนึก เพื่อป้องกันและแก้ไขปัญหามลพิษและปัญหาสิ่งแวดล้อมของ ๘ ชุมชน

(๒๘) การกำจัดขยะ สิ่งปฏิกูลอย่างถูกวิธี ๘ ชุมชน

๒.๔ ค่าเป้าหมาย

(๑) มีแหล่งน้ำพอเพียงต่อการอุปโภคบริโภคและทำการเกษตร

(๒) การศึกษาที่มีคุณภาพและมาตรฐาน และเกิดการเรียนรู้ต่อเนื่อง

(๓) ประชาชนมีทักษะในการประกอบอาชีพด้านเกษตร

(๔) ประชาชนมีคุณภาพชีวิตที่ดีขึ้น

(๕) ประชาชนเข้าถึงบริการสาธารณสุข มีสุขภาพแข็งแรง

(๖) ประชาชนได้ใช้เส้นทางคมนาคมที่มีมาตรฐาน ปลอดภัย

(๗) ประชาชนได้ร่วมกิจกรรมส่งเสริมประเพณี วัฒนธรรม การท่องเที่ยว กีฬาและนันทนาการของท้องถิ่น

(๘) องค์กรปกครองส่วนท้องถิ่นมีธรรมาภิบาลดีขึ้น

(๙) ประชาชนมีความปลอดภัยในชีวิตและทรัพย์สิน

(๑๐) สิ่งแวดล้อมและทรัพยากรธรรมชาติได้รับการฟื้นฟูและอนุรักษ์

๒.๖ กลยุทธ์

ยุทธศาสตร์ที่ ๑ การพัฒนาโครงสร้างพื้นฐาน สาธารณูปโภค สาธารณูปการ

แนวทางที่ ๑ พัฒนาคุณภาพโครงสร้างพื้นฐาน สาธารณูปโภค สาธารณูปการ

แนวทางที่ ๒ การบริการสาธารณะให้ทั่งถึงและเป็นธรรม

แนวทางที่ 3 การบริหารจัดการสวนสาธารณะ แลปรับปรุงภูมิทัศน์
แนวทางที่ 4 การพัฒนาองค์ความรู้ผู้ประกอบการ และการบริหารจัดการตลาด
แนวทางที่ 5 การพัฒนาด้านการวางผังเมือง

ยุทธศาสตร์ที่ ๒ การบริหารจัดการทรัพยากรการเกษตรและพัฒนาคุณภาพสินค้าการเกษตร

แนวทางที่ ๑ ส่งเสริมเกษตรอินทรีย์ให้มีการผลิตและการใช้ปุ๋ยอินทรีย์และปุ๋ยชีวภาพ
แนวทางที่ ๒ พัฒนาระบบชลประทาน และแหล่งน้ำเพื่อสนับสนุนการเพิ่มสมรรถนะการผลิตของภาคการเกษตร
แนวทางที่ ๓ พัฒนาและฟื้นฟูสภาพดินเพื่อการเกษตร
แนวทางที่ ๔ ส่งเสริมการลงทุนด้านพาณิชกรรมและการท่องเที่ยว

ยุทธศาสตร์ที่ ๓ การพัฒนาสังคมและคุณภาพชีวิต

แนวทางที่ ๑ การพัฒนาสังคมและคุณภาพชีวิต และการส่งเสริมอนุรักษ์ประเพณีวัฒนธรรม
แนวทางที่ ๒ การพัฒนาด้านการศึกษา
แนวทางที่ ๓ ส่งเสริมสนับสนุนและจัดให้มีการละเล่นกีฬานันทนาการ การพักผ่อนหย่อนใจและจัดให้มีสถานที่ที่เหมาะสมอย่างเพียงพอ
แนวทางที่ ๔ ส่งเสริมการพัฒนาด้านสาธารณสุข สุขภาพ อนามัย
แนวทางที่ ๕ การส่งเสริมรายได้ ส่งเสริมเพิ่มทักษะอาชีพ และกลุ่มวิสหกิจชุมชน
แนวทางที่ ๖ การส่งเสริมสวัสดิการสังคม

ยุทธศาสตร์ที่ ๔ การพัฒนาด้านการจัดระเบียบชุมชน สังคม และการรักษาความสงบเรียบร้อย

แนวทางที่ ๑ การสร้างความปลอดภัยในชีวิตและทรัพย์สิน
แนวทางที่ ๒ การป้องกันปัญหายาเสพติดในชุมชน
แนวทางที่ ๓ การป้องกันและบรรเทาสาธารณภัย
แนวทางที่ ๔ ส่งเสริมการมีระเบียบวินัย
แนวทางที่ ๕ การส่วเสริมประชาธิปไตย

ยุทธศาสตร์ที่ ๕ การบริหารจัดการขยะมูลฝอย การบำบัดน้ำเสีย และสร้างจิตสำนึกและความตระหนักให้แก่ผู้ประกอบการ

แนวทางที่ ๑ สร้างจิตสำนึก และความตระหนักในการจัดการทรัพยากรน้ำและสิ่งแวดล้อม
แนวทางที่ ๒ สร้างจิตสำนึกและความตระหนักของผู้ประกอบการและผู้บริโภค
แนวทางที่ ๓ การบริหารจัดการและรณรงค์กำจัดขยะ

ยุทธศาสตร์ที่ ๖ การบริหารกิจการบ้านเมืองที่ดี

แนวทางที่ ๑ พัฒนาข้อบัญญัติและกฎหมายให้เอื้อต่อการพัฒนาเศรษฐกิจ สังคม สิ่งแวดล้อม การเมือง การปกครองท้องถิ่น

แนวทางที่ ๒ ปรับปรุงพัฒนาประสิทธิภาพของบุคลากรและการบริหารของเทศบาล

แนวทางที่ ๓ ปรับปรุงควบคุมตรวจสอบภายในให้มีประสิทธิภาพ

แนวทางที่ ๔ ประชาสัมพันธ์การพัฒนาและส่งเสริมความรู้ความเข้าใจกิจการเทศบาล

แนวทางที่ ๕ ปรับปรุงระบบข้อมูลสารสนเทศเพื่อการพัฒนา อาทิ ข้อมูลเศรษฐกิจ และสังคม ระดับหมู่บ้าน (กชช.๒ค) และข้อมูลจำเป็นขั้นพื้นฐาน (จปฐ.)

แนวทางที่ ๖ การพัฒนาการมีส่วนร่วมของประชาชน

๒.๗ จุดยืนทางยุทธศาสตร์

(๑) การพัฒนาชุมชนให้น่าอยู่มีความเข้มแข็ง โดยได้รับบริการสาธารณะด้านโครงสร้างพื้นฐานที่จำเป็นเพื่อรองรับการขยายตัวของชุมชนและเศรษฐกิจ

(๒) การพัฒนาระบบการศึกษา ส่งเสริมศิลปวัฒนธรรมท้องถิ่น สนับสนุนส่งเสริมด้านกีฬา นันทนาการ และการท่องเที่ยว

(๓) ส่งเสริมและพัฒนาศักยภาพคนและความเข้มแข็งของชุมชนในการพึ่งตนเอง

(๔) การกำจัดขยะมูลฝอย สิ่งปฏิกูลและมลภาวะสิ่งแวดล้อมที่มีอย่างยั่งยืน

(๕) การพัฒนาระบบการบริหารจัดการภาครัฐที่ดีและมีส่วนร่วมจากทุกภาคส่วน

แผนงาน

(๑) แผนงานบริหารงานงานทั่วไป

(๒) แผนงานการรักษาความสงบภายใน

(๓) แผนงานการศึกษา

(๔) แผนงานสาธารณสุข

(๕) แผนงานสังคมสงเคราะห์

(๖) แผนงานเคหะและชุมชน

(๗) แผนงานสร้างความเข้มแข็งของชุมชน

(๘) แผนงานการศาสนาและวัฒนธรรมและนันทนาการ

(๙) แผนงานอุตสาหกรรมและการโยธา

(๑๐) แผนงานการพาณิชย์

(๑๑) แผนงานงบกลาง

๒.๘ ความเชื่อมโยงของยุทธศาสตร์ในภาพรวม

ในการจัดทำแผนพัฒนาท้องถิ่น (พ.ศ. ๒๕๖๑ – ๒๕๖๕) ของเทศบาลตำบลบ้านเป้า มีความสอดคล้องกับ ยุทธศาสตร์การพัฒนาขององค์กรปกครองส่วนท้องถิ่นจังหวัด ยุทธศาสตร์จังหวัด ยุทธศาสตร์การพัฒนากลุ่มจังหวัด ยุทธศาสตร์การพัฒนาภาค แผนพัฒนาเศรษฐกิจและสังคมแห่งชาติ ฉบับที่ ๑๒ และยุทธศาสตร์ชาติ ๒๐ ปี ดังนี้

แผนผังความเชื่อมโยงยุทธศาสตร์การพัฒนาขององค์กรปกครองส่วนท้องถิ่นจังหวัดชัยภูมิ พ.ศ. ๒๕๖๑-๒๕๖๕

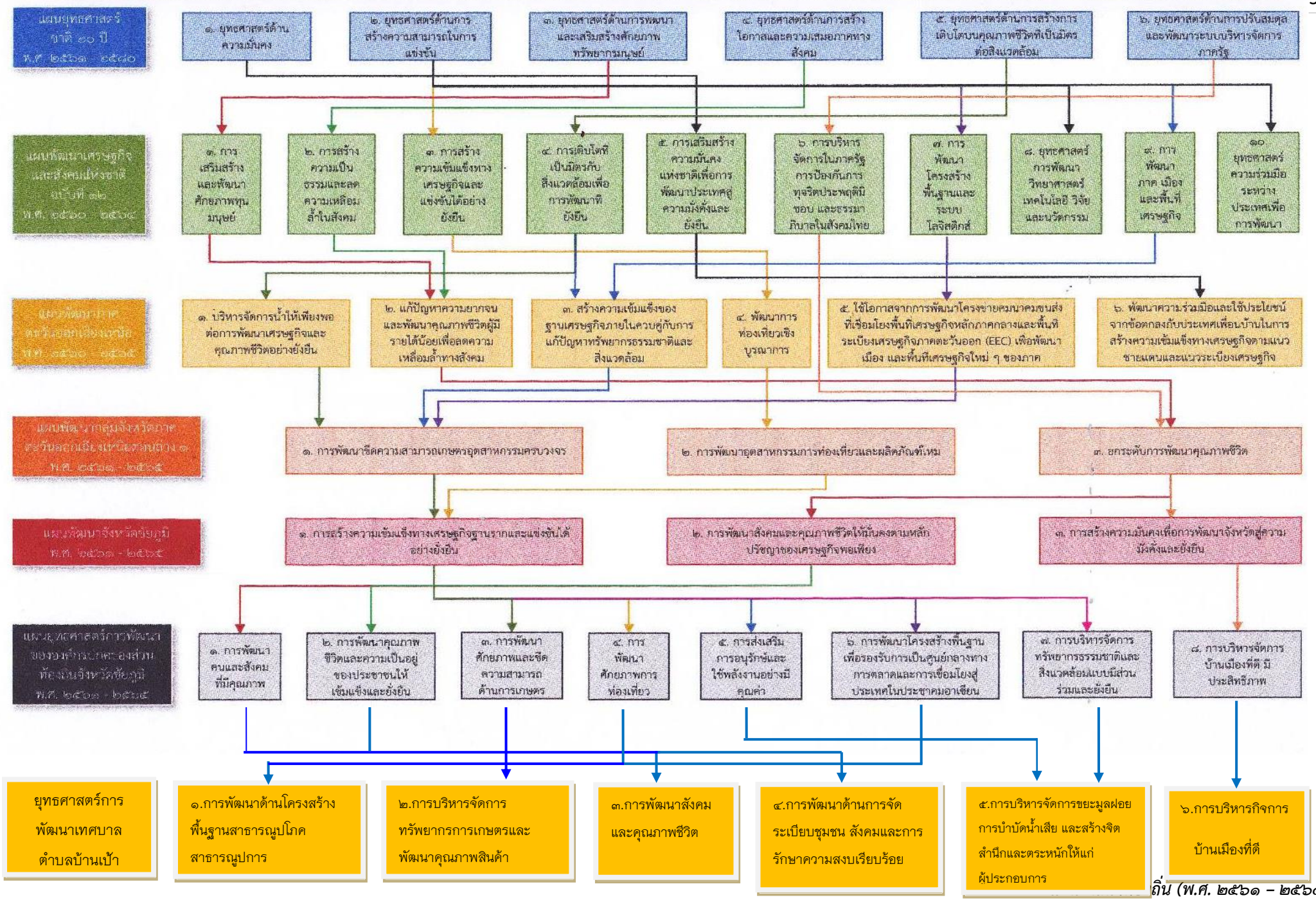

ความเชื่อมโยงของยุทธศาสตร์การพัฒนาเทศบาลตำบลบ้านเป้ากับยุทธศาสตร์จังหวัดชัยภูมิ

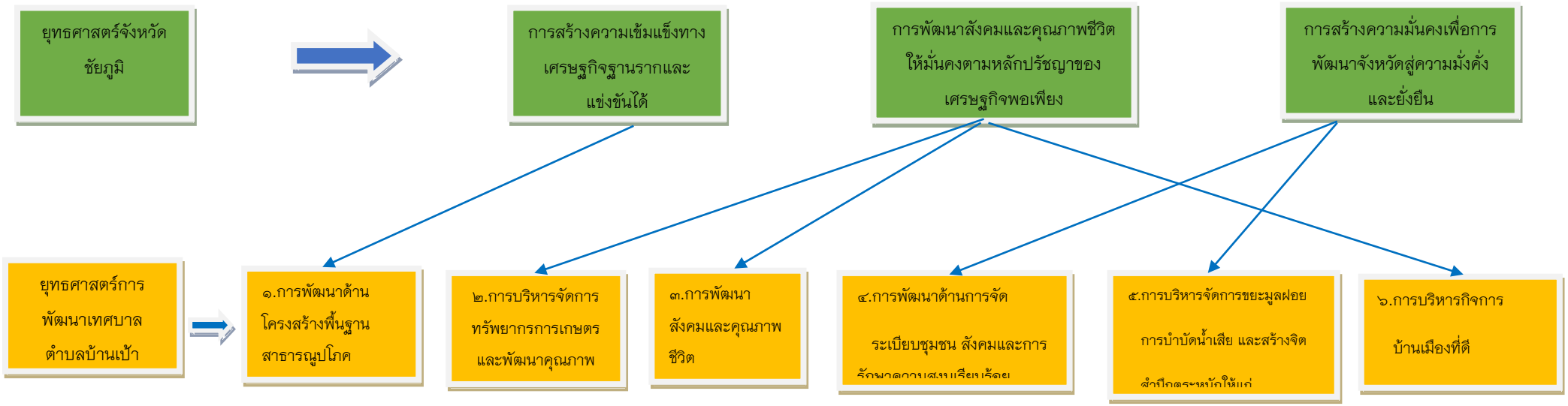

<u>ยุทธศาสตร์ (Strategy)</u>

๑) ยุทธศาสตร์การพัฒนา การพัฒนาโครงสร้างพื้นฐาน สาธารณูปโภค สาธารณูปการ

*** พันธกิจ**

➢ พันธกิจ : พัฒนาด้านโครงสร้างพื้นฐาน สาธารณูปการ สาธารณูปโภค

*** เป้าประสงค์**

➢ เป้าประสงค์ : การได้รับบริการด้านโครงสร้างพื้นฐานให้มีความสะดวกและเสมอภาค

ตัวชี้วัดระดับเป้าประสงค์

ประชาชนในเขตเทศบาลได้รับบริการด้านโครงสร้างพื้นฐานให้มีความสะดวกและเสมอภาค เพิ่มมากขึ้นร้อยละ ๕

กลยุทธ์/แนวทางการพัฒนา และตัวชี้วัดระดับกลยุทธ์

กลยุทธ์/แนวทางการพัฒนา	ตัวชี้วัดระดับกลยุทธ์(kpi)
๑) พัฒนาคุณภาพโครงสร้างพื้นฐาน สาธารณูปโภค สาธารณูปการ และบริการสาธารณะให้ทั่วถึงและเป็นธรรมการบริหารจัดการสวนสาธารณะ และปรับปรุงภูมิทัศน์การพัฒนาองค์ความรู้ผู้ประกอบการ และการบริหารจัดการตลาดการพัฒนาด้านการวางผังเมือง	ในเขตเทศบาลได้รับบริการด้านโครงสร้างพื้นฐานให้มีความสะดวกและเสมอภาคเพิ่มมากขึ้นร้อยละ ๕

*** หน่วยงานรับผิดชอบหลัก**

- กองช่าง/กองสาธารณสุขฯ

*** ความเชื่อมโยง**

- ยุทธศาสตร์จังหวัด : ยุทธศาสตร์ที่ ๑ การสร้างความเข้มแข็งทางเศรษฐกิจฐานรากและแข่งขันได้อย่างยั่งยืน

<u>ยุทธศาสตร์ (Strategy)</u>

๒) ยุทธศาสตร์การพัฒนา การบริหารจัดการทรัพยากรการเกษตรและพัฒนาคุณภาพสินค้า

*** พันธกิจ**

➢ พันธกิจ : พัฒนาคุณภาพคน สังคม และคุณภาพชีวิต

*** เป้าประสงค์**

➢ เป้าประสงค์ : ประชาชนและสังคมอยู่ดีมีสุข มีศักยภาพ มีความรู้ มีรายได้เพียงพอพึ่งตนเองได้

ตัวชี้วัดระดับเป้าประสงค์

ประชาชนและสังคมอยู่ดีมีสุข มีศักยภาพ มีความรู้ มีรายได้เพียงพอพึ่งตนเองได้ เพิ่มมากขึ้นร้อยละ ๕

กลยุทธ์/แนวทางการพัฒนา และตัวชี้วัดระดับกลยุทธ์

กลยุทธ์/แนวทางการพัฒนา	ตัวชี้วัดระดับกลยุทธ์(kpi)
๒) ส่งเสริมระบบเกษตรอินทรีย์ ที่มีการผลิตและการใช้ปุ๋ยอินทรีย์และปุ๋ยชีวภาพ พัฒนาระบบชลประทานและแหล่งน้ำเพื่อสนับสนุนการเพิ่มสมรรถนะการผลิตของภาคการเกษตรพัฒนาและฟื้นฟูสภาพดินเพื่อการเกษตรส่งเสริมการลงทุนด้านพาณิชกรรมและการท่องเที่ยว	ประชาชนและสังคมอยู่ดีมีสุข มีศักยภาพ มีความรู้ มีรายได้เพียงพอพึ่งตนเองได้ เพิ่มมากขึ้นร้อยละ ๒

*** หน่วยงานรับผิดชอบหลัก**

- กองการศึกษา

*** ความเชื่อมโยง**

- ยุทธศาสตร์จังหวัด : ยุทธศาสตร์ที่ ๒ การพัฒนาสังคมและคุณภาพชีวิตให้มั่นคงตามหลักปรัชญาของเศรษฐกิจพอเพียง

<u>ยุทธศาสตร์ (Strategy)</u>

๓) ยุทธศาสตร์การพัฒนา การพัฒนาสังคมและคุณภาพชีวิต

*** พันธกิจ**

- พันธกิจ : พัฒนาคุณภาพคน สังคม และคุณภาพชีวิต

*** เป้าประสงค์**

- เป้าประสงค์ : ประชาชนและสังคมอยู่ดีมีสุข มีศักยภาพ มีความรู้ มีรายได้เพียงพอพึ่งตนเองได้

ตัวชี้วัดระดับเป้าประสงค์

ประชาชนในเขตเทศบาลมีความสงบสุข ได้รับการศึกษา มีสุขภาพร่างกายและสุขภาพจิตที่ดี ได้รับบริการสาธารณสุขทั่วถึง ได้รับการส่งเสริมรายได้ เพิ่มทักษะอาชีพ ส่งเสริมด้านสวัสดิการสังคม เพิ่มมากขึ้นร้อยละ ๕

กลยุทธ์/แนวทางการพัฒนา และตัวชี้วัดระดับกลยุทธ์

กลยุทธ์/แนวทางการพัฒนา	ตัวชี้วัดระดับกลยุทธ์(kpi)
๓) การพัฒนาสังคมและคุณภาพชีวิต และการส่งเสริมอนุรักษ์ประเพณี วัฒนธรรมการพัฒนาด้านการศึกษา การส่งเสริมกีฬาและนันทนาการการพัฒนาสาธารณสุข สุขภาพ อนามัยการส่งเสริมรายได้ ส่งเสริมเพิ่มทักษะอาชีพ และกลุ่มวิสาหกิจชุมชน	ประชาชนในเขตเทศบาลมีความสงบสุข ได้รับการศึกษา มีสุขภาพร่างกายและสุขภาพจิตที่ดี ได้รับบริการสาธารณสุขทั่วถึง ได้รับการส่งเสริมรายได้ เพิ่มทักษะอาชีพ ส่งเสริมด้านสวัสดิการสังคม เพิ่มมากขึ้นร้อยละ ๕

*** หน่วยงานรับผิดชอบหลัก**

- สำนักปลัด กองการศึกษา กองสาธารณสุข

*** ความเชื่อมโยง** - ยุทธศาสตร์จังหวัด : ยุทธศาสตร์ที่ ๒ การพัฒนาสังคมและคุณภาพชีวิตให้มั่นคงตามหลักปรัชญาของเศรษฐกิจพอเพียง

<u>ยุทธศาสตร์ (Strategy)</u>

๔) ยุทธศาสตร์การพัฒนา การพัฒนาด้านการจัดระเบียบชุมชน สังคม และการรักษาความสงบเรียบร้อย

*** พันธกิจ**

➢ พันธกิจ : พัฒนาคุณภาพคน สังคม และคุณภาพชีวิต

*** เป้าประสงค์**

➢ เป้าประสงค์ : ชุมชนมีความสงบสุขเป็นระเบียบเรียบร้อยและมีความปลอดภัยในชีวิตและทรัพย์สินปราศจากยาเสพติด รวมทั้งมีการป้องกันด้านบรรเทาสาธารณภัยอย่างมีประสิทธิภาพ

ตัวชี้วัดระดับเป้าประสงค์ ชุมชนมีความสงบสุขเป็นระเบียบเรียบร้อยและมีความปลอดภัยในชีวิตและทรัพย์สินปราศจากยาเสพติด รวมทั้งมีการป้องกันด้านบรรเทาสาธารณภัยอย่างมีประสิทธิภาพ
เพิ่มมากขึ้นร้อยละ ๕

กลยุทธ์/แนวทางการพัฒนา และตัวชี้วัดระดับกลยุทธ์

กลยุทธ์/แนวทางการพัฒนา	**ตัวชี้วัดระดับกลยุทธ์(kpi)**
๔) การสร้างความปลอดภัยในชีวิตและทรัพย์สิน การป้องกันยาเสพติด และงานป้องกันด้านบรรเทาสาธารณภัย การส่งเสริมประชาธิปไตย	ชุมชนมีความสงบสุขเป็นระเบียบเรียบร้อยและมีความปลอดภัยในชีวิตและทรัพย์สินปราศจากยาเสพติด รวมทั้งมีการป้องกันด้านบรรเทาสาธารณภัยอย่างมีประสิทธิภาพเพิ่มมากขึ้นร้อยละ ๕

*** หน่วยงานรับผิดชอบหลัก**

- สำนักปลัด

*** ความเชื่อมโยง**

- ยุทธศาสตร์จังหวัด : ยุทธศาสตร์ที่ ๓ การพัฒนาความมั่นคงเพื่อการพัฒนาจังหวัดสู่ความมั่งคั่งและยั่งยืน

<u>ยุทธศาสตร์ (Strategy)</u>

๕) ยุทธศาสตร์การพัฒนา การบริหารจัดการขยะมูลฝอย การบำบัดน้ำเสีย และสร้างจิตสำนึกและตระหนักให้แก่ผู้ประกอบการ

*** พันธกิจ**

➢ พันธกิจ : พัฒนาคุณภาพคน สังคม และคุณภาพชีวิต

*** เป้าประสงค์**

➢ เป้าประสงค์ : พัฒนาและบริหารจัดการทรัพยากรธรรมชาติและสิ่งแวดล้อมไม่ให้มีปัญหาภายในชุมชน

ตัวชี้วัดระดับเป้าประสงค์ จำนวนการอนุรักษ์ทรัพยากรน้ำและสิ่งแวดล้อมให้เกิดประโยชน์สูงสุดจำนวนผู้ประกอบการและผู้บริโภคให้ความร่วมมือจำนวนปริมาณขยะมูลฝอยที่ให้การบริการลดน้อยลง เพิ่มมากขึ้นร้อยละ ๕

กลยุทธ์/แนวทางการพัฒนา และตัวชี้วัดระดับกลยุทธ์

กลยุทธ์/แนวทางการพัฒนา	**ตัวชี้วัดระดับกลยุทธ์(kpi)**
๕) สร้างจิตสำนึกและความตระหนักในการจัดการทรัพยากรน้ำและสิ่งแวดล้อมสร้างจิตสำนึกและความตระหนักของผู้ประกอบการและผู้บริโภคการบริหารจัดการและรณรงค์กำจัดขยะ	จำนวนการอนุรักษ์ทรัพยากรน้ำและสิ่งแวดล้อมให้เกิดประโยชน์สูงสุดจำนวนผู้ประกอบการและผู้บริโภคให้ความร่วมมือจำนวนปริมาณขยะมูลฝอยที่ให้การบริการลดน้อยลง เพิ่มมากขึ้นร้อยละ ๕

*** หน่วยงานรับผิดชอบหลัก**

- กองสาธารณสุขฯ

*** ความเชื่อมโยง**

- ยุทธศาสตร์จังหวัด : ยุทธศาสตร์ที่ ๓ การสร้างความมั่นคงเพื่อการพัฒนาจังหวัดสู่ความมั่งคั่งและยั่งยืน

<u>ยุทธศาสตร์ (Strategy)</u>

๖) ยุทธศาสตร์การพัฒนา การบริหารกิจการบ้านเมืองที่ดี

*** พันธกิจ**

➢ พันธกิจ : พัฒนาบูรณาการบริหารจัดการตามหลักธรรมมาภิบาล

*** เป้าประสงค์**

➢ เป้าประสงค์ : สนับสนุนประชาชนทุกภาคส่วนให้มีส่วนร่วมในการพัฒนาและตรวจสอบการทำงานของภาครัฐว่ามีประสิทธิภาพและความคุ้มค่าในการปฏิบัติภารกิจและบุคลากรนำหลักธรรมาภิบาลมาใช้ในการทำงาน

ตัวชี้วัดระดับเป้าประสงค์ จำนวนผู้มีส่วนร่วมในการพัฒนาทางการเมืองและสังคมจำนวนบุคลากรและอุปกรณ์มีศักยภาพในการบริการประชาชนเพิ่มขึ้นส่งเสริมการจัดการบริการประขาขนสู่มาตรฐานสากลความพึงพอใจของประชาชนผู้ใช้บริการ เพิ่มมากขึ้นร้อยละ ๕

กลยุทธ์/แนวทางการพัฒนา และตัวชี้วัดระดับกลยุทธ์

กลยุทธ์/แนวทางการพัฒนา	ตัวชี้วัดระดับกลยุทธ์(kpi)
๖) พัฒนาข้อบัญญัติและกฎหมายให้เอื้อต่อการพัฒนาเศรษฐกิจ สังคม สิ่งแวดล้อมการเมือง การปกครองท้องถิ่นการปรับปรุงและพัฒนาประสิทธิภาพของบุคลากรและการบริหารของเทศบาลปรับปรุงการควบคุมตรวจสอบภายในให้มีประสิทธิภาพ ประชาสัมพันธ์การพัฒนาและส่งเสริมความรู้ความเข้าใจกิจการเทศบาลการปรับปรุงระบบข้อมูลสารสนเทศเพื่อการพัฒนา อาทิ ข้อมูลเศรษฐกิจและสังคมระดับหมู่บ้าน (กชช.๒ค) และข้อมูลจำเป็นขั้นพื้นฐาน (จปฐ)การพัฒนาและส่งเสริมการมีส่วนร่วมของประชาชน	จำนวนผู้มีส่วนร่วมในการพัฒนาทางการเมืองและสังคม จำนวนบุคลากรและอุปกรณ์มีศักยภาพในการบริการประชาชนเพิ่มขึ้นส่งเสริมการจัดการบริการประขาขนสู่มาตรฐานสากลความพึงพอใจของประชาชนผู้ใช้บริการเพิ่มมากขึ้นร้อยละ ๕

*** หน่วยงานรับผิดชอบหลัก**

- สำนักปลัด

* ความเชื่อมโยง

- ยุทธศาสตร์จังหวัด : ยุทธศาสตร์ที่ ๒ การพัฒนาสังคมและคุณภาพชีวิตให้มั่นคงตามหลักปรัชญาของเศรษฐกิจพอเพียง

๑.ยุทธศาสตร์ การพัฒนาโครงสร้างพื้นฐาน สาธารณูปโภค สาธารณูปการ

	แผนงานบริหารทั่วไป	แผนงานรักษาความสงบภายใน	แผนการศึกษา	แผนงานสาธารณสุข	แผนงานอุตสาหกรรมและการโยธา
แผนงาน					
โครงการ/กิจกรรม	จำนวน 5 โครงการ	จำนวน 2 โครงการ	จำนวน 9 โครงการ	จำนวน 1 โครงการ	จำนวน 222 โครงการ

๒. ยุทธศาสตร์การบริหารจัดการทรัพยากรการเกษตร และพัฒนาคุณภาพสินค้า

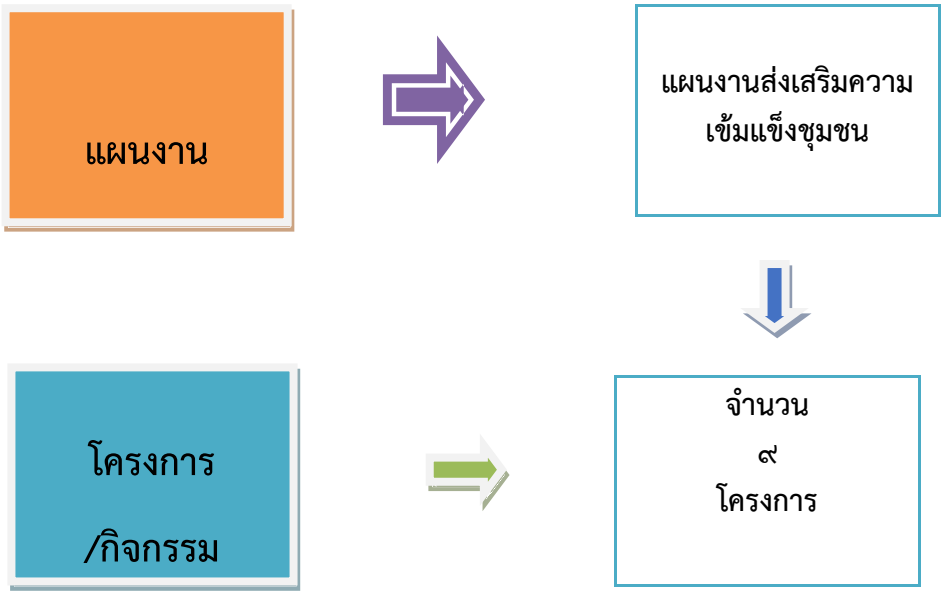

๓. ยุทธศาสตร์การพัฒนาสังคม และคุณภาพชีวิต

แผนงาน	แผนงานการศึกษา	แผนงานสาธารณสุข	ศาสนาวัฒนธรรมและนันทนาการ	สร้างความเข้มแข็งของชุมชน	แผนงานงบกลาง
โครงการ/กิจกรรม	จำนวน ๕๓ โครงการ	จำนวน ๓๕ โครงการ	จำนวน ๔๙ โครงการ	จำนวน ๕๔ โครงการ	จำนวน ๒๐ โครงการ

๔. ยุทธศาสตร์การพัฒนาด้านการจัดระเบียบชุมชน สังคม และการรักษาความสงบเรียบร้อย

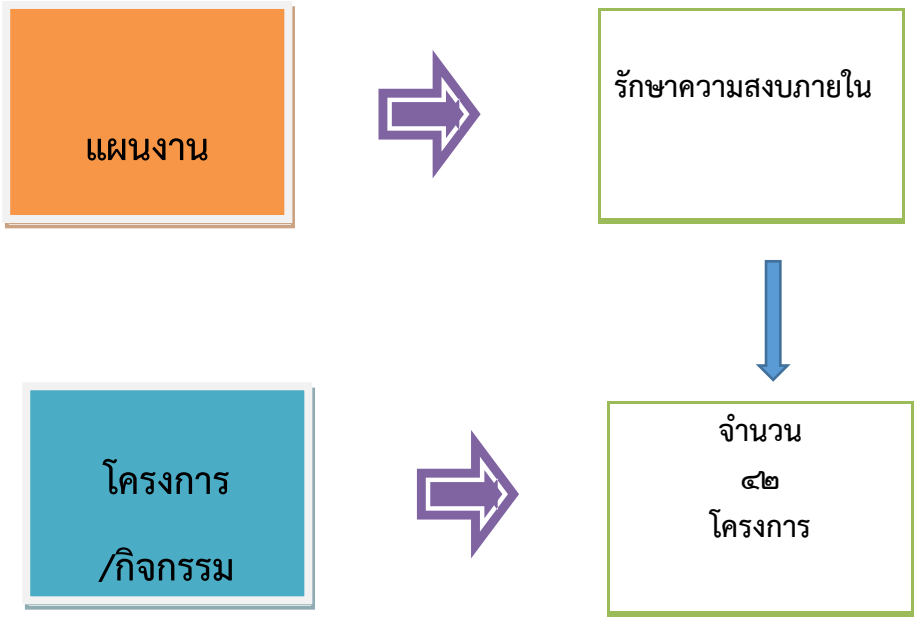

๕. ยุทธศาสตร์การบริหารจัดการขยะมูลฝอย การบำบัดน้ำเสีย และสร้างจิตสำนึกและตระหนักให้แก่ผู้ประกอบการ

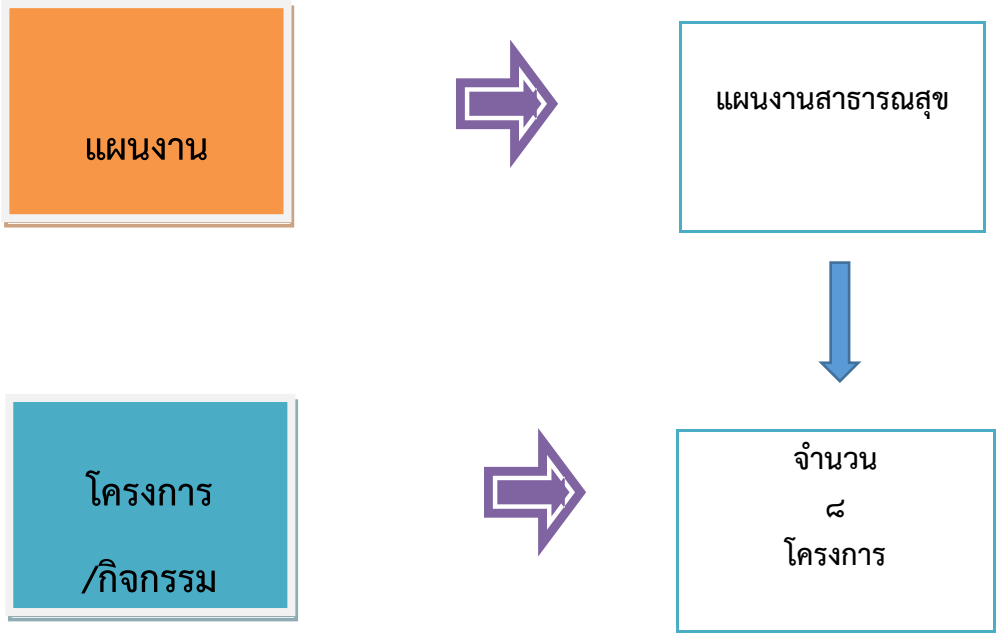

๖. ยุทธศาสตร์การบริการจัดการบ้านเมืองที่ดี

แผนงาน	แผนงานบริหารทั่วไป	แผนงานรักษาความสงบภายใน	แผนงานการศึกษา	แผนงานสาธารณสุข	แผนงานสร้างความเข้มแข็งของชุมชน	แผนงานเคหะและชุมชน	แผนงานอุตสาหกรรมและโยธา
โครงการ/กิจกรรม	จำนวน ๑๖๒ โครงการ	จำนวน ๒๓ โครงการ	จำนวน ๔๐ โครงการ	จำนวน ๒๕ โครงการ	จำนวน ๔๒ โครงการ	จำนวน ๑๐ โครงการ	จำนวน ๕ โครงการ

ยุทธศาสตร์การพัฒนาของเทศบาลตำบลบ้านเป้า

Strategy Map

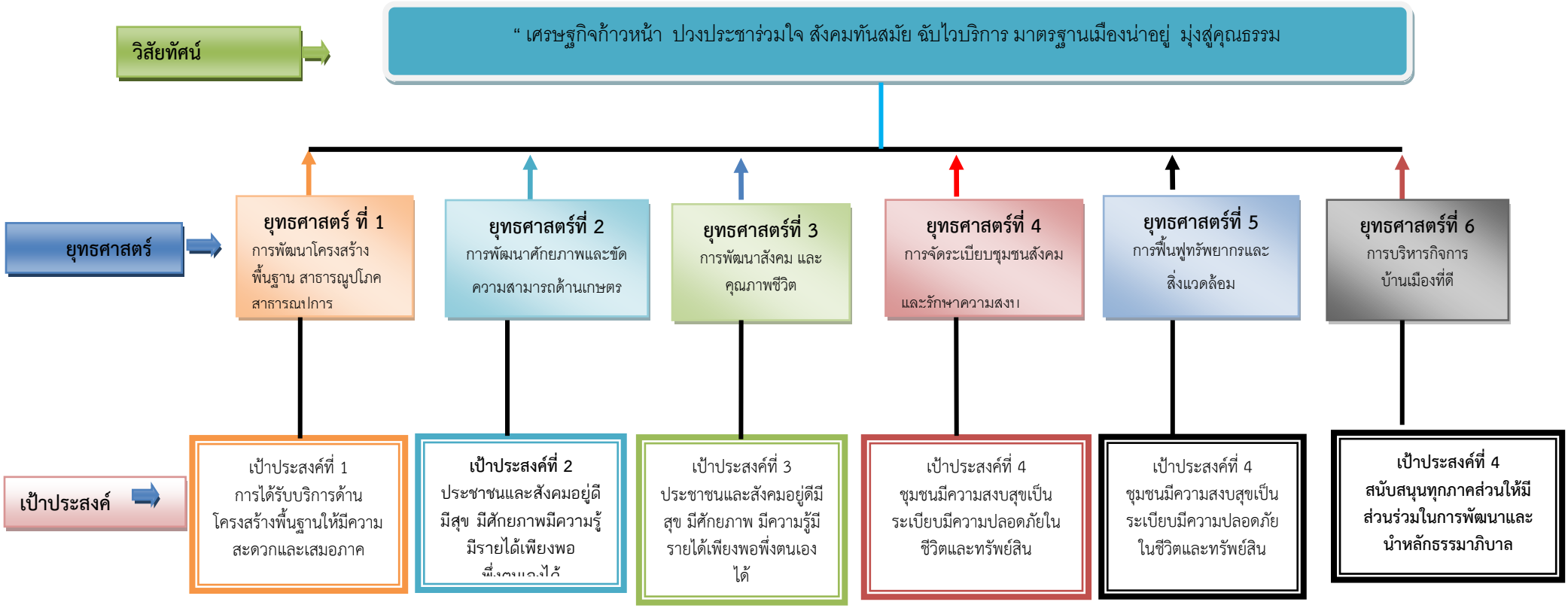

รายละเอียดยุทธศาสตร์เทศบาลตำบลบ้านเป้า

ความเชื่อมโยงกับยุทธศาสตร์	ยุทธศาสตร์ อปท.ในเขตจังหวัด	ยุทธศาสตร์ อปท.	เป้าหมายจากพันธกิจ จุดมุ่งหมายเพื่อการพัฒนา	ตัวชี้วัดระดับเป้าประสงค์ จุดมุ่งหมายเพื่อการพัฒนา (ตัวชี้วัดรวม)	ค่าเป้าหมาย				กลยุทธ์/แนวทางพัฒนา	ตัวชี้วัดระดับกลยุทธ์	ความก้าวหน้าของเป้าหมาย	โครงการ/กิจกรรม	หน่วยงานรับผิดชอบ	หน่วยงานสนับสนุน
					๖๑	๖๒	๖๓	๖๔						
พัฒนาขีดความสามารถในการผลิต การจัดการสินค้าและบริการสร้างมูลค่าเพิ่มอย่างมีประสิทธิภาพ	การพัฒนาโครงสร้างพื้นฐานเพื่อรองรับเป็นศูนย์กลางทางการตลาดและการเชื่อมโยงสู่ประเทศอาเซียน	๑.การพัฒนาด้านโครงสร้างพื้นฐานสาธารณูปการสาธารณูปโภค	๑.การได้รับบริการด้านโครงสร้างพื้นฐานให้มีความสะดวกและเสมอภาค ๒.การได้รับการปรับปรุงสวนสาธารณะ ๓. ผู้ประกอบการได้รับการพัฒนา	-จำนวนการก่อสร้างและปรับปรุงด้านสาธารณูปโภคสาธารณูปการ -จำนวนสวนสาธารณะที่ได้รับการปรับปรุง -จำนวนกิจกรรมโครงการที่ผู้ประกอบการได้รับการพัฒนา	๒๐	๓๐	๔๐	๖๐	๑.พัฒนาคุณภาพโครงสร้างพื้นฐานสาธารณูปโภคสาธารณูปการ	-จำนวนโครงการ/กิจกรรมที่ได้รับการพัฒนาคุณภาพโครงสร้างพื้นฐานสาธารณูปโภคสาธารณูปการ	ปีละ ๒๐ โครงการ/กิจกรรม	โครงการก่อสร้างซ่อมแซมทำนุบำรุงโครงสร้างพื้นฐาน จำนวน ๖๐	กองช่าง	กองสาธรณสุขฯ กองคลัง

รายละเอียดยุทธศาสตร์เทศบาลตำบลบ้านเป้า

ความเชื่อมโยงกับยุทธศาสตร์	ยุทธศาสตร์ อปท.ในเขตจังหวัด	ยุทธศาสตร์ อปท.	เป้าหมายจากพันธกิจ จุดมุ่งหมายเพื่อการพัฒนา	ตัวชี้วัดระดับเป้าประสงค์ จุดมุ่งหมายเพื่อการพัฒนา (ตัวชี้วัดรวม)	ค่าเป้าหมาย				กลยุทธ์/แนวทางพัฒนา	ตัวชี้วัดระดับกลยุทธ์	ความก้าวหน้าของเป้าหมาย	โครงการ/กิจกรรม	หน่วยงานรับผิดชอบ	หน่วยงานสนับสนุน
					61	62	63	64						
					4	6	8	12	2.การบริหารจัดการสวนสาธารณะ และปรับปรุงภูมิทัศน์	-จำนวนโครงการ/กิจกรรมที่ได้รับการพัฒนาเกี่ยวกับการบริหารจัดการสวนสาธารณะ และปรับปรุงภูมิทัศน์	ปีละ 2 โครงการ / กิจกรรม	โครงการปรับปรุงภูมิทัศน์สวนสาธารณะ จำนวน 12 โครงการ	กองช่าง	กองสาธรณสุขฯ กองคลัง
					2	3	4	6	3..การพัฒนาองค์ความรู้ผู้ประกอบการ และการบริหารจัดการตลาด	-จำนวนโครงการ/กิจกรรมที่ส่งเสริมพัฒนาผู้ประกอบการ	ปีละ 2 โครงการ / กิจกรรม	จัดอบรม/ศึกษาดูงาน จำนวน 6	กองสาธารณสุขฯ	

รายละเอียดยุทธศาสตร์เทศบาลตำบลบ้านเป้า **แบบ ยท 03**

ความเชื่อมโยงกับยุทธศาสตร์	ยุทธศาสตร์ อปท.ในเขตจังหวัด	ยุทธศาสตร์ อปท.	เป้าหมายจากพันธกิจจุดมุ่งหมายเพื่อการพัฒนา	ตัวชี้วัดระดับเป้าประสงค์จุดมุ่งหมายเพื่อการพัฒนา (ตัวชี้วัดรวม)	ค่าเป้าหมาย				กลยุทธ์/แนวทางพัฒนา	ตัวชี้วัดระดับกลยุทธ์	ความก้าวหน้าของเป้าหมาย	โครงการ/กิจกรรม	หน่วยงานรับผิดชอบ	หน่วยงานสนับสนุน
					61	62	63	64						
การพัฒนาขีดความสามารถในการผลิต การจัดการสินค้าและบริการสร้างมูลค่าเพิ่มอย่างมีประสิทธิภาพ	การพัฒนาขีดความสามารถด้านการเกษตร	๒. ยุทธศาสตร์การพัฒนาการบริหารจัดการทรัพยากรการเกษตรและพัฒนาคุณภาพสินค้า	๑.สนับสนุนเสริมสร้างความเข้มแข็งของชุมชนทางด้านการเกษตรโดยเฉพาะผลิตผลทางการเกษตรอินทรีย์และการแปรรูปสินค้าทางการเกษตร ให้มีวามสามารถและทักษะในการพัฒนาฝีมือในการผลิตเพิ่มมูลค่าสินค้าและสามารถ ๒.ขยายตลาดไปสู่ตลาดกลาง พร้อมทั้งพัฒนาด้านพาณิชกรรม และส่งเสริมการลงทุน	-จำนวนประชากรที่มีทักษะในการผลิตทางเกษตรอินทรีย์ -จำนวนแหล่งน้ำที่ได้รับการปรับปรุงเพื่อใช้ในการเกษตร -จำนวนเกษตรกรที่ได้รับความรู้ด้านการพาณิชยกรรม	๘	๑๐	๑๕	๒๐	-การบริหารจัดการทรัพยากรเกษตรและพัฒนาคุณภาพสินค้าการเกษตร	-จำนวนโครงการ/กิจกรรมที่ให้ความรู้เกี่ยวกับการเกษตรโดยเฉพาะผลิตผลทางการเกษตร -จำนวนการขยายตัวด้านการตลาด	ปีละ ๘ โครงการ/กิจกรรม	จัดอบรม/ศึกษาดูงานจำนวน ๒๐	กองการศึกษา ฝ่ายสังคมสงเคราะห์	กองสาธรณสุขฯ กองคลัง

รายละเอียดยุทธศาสตร์เทศบาลตำบลบ้านเป้า

ความเชื่อมโยงกับยุทธศาสตร์	ยุทธศาสตร์ อปท.ในเขตจังหวัด	ยุทธศาสตร์ อปท.	เป้าหมายจากพันธกิจจุดมุ่งหมายเพื่อการพัฒนา	ตัวชี้วัดระดับเป้าประสงค์จุดมุ่งหมายเพื่อการพัฒนา (ตัวชี้วัดรวม)	ค่าเป้าหมาย				กลยุทธ์/แนวทางพัฒนา	ตัวชี้วัดระดับกลยุทธ์	ความก้าวหน้าของเป้าหมาย	โครงการ/กิจกรรม	หน่วยงานรับผิดชอบ	หน่วยงานสนับสนุน
					๖๑	๖๒	๖๓	๖๔						
พัฒนาสังคมและคุณภาพชีวิตตามหลักเศษฐกิจพอเพียง	การพัฒนาคนและสังคมที่มีคุณภาพ	๓.การพัฒนาสังคมและคุณภาพชีวิต	๑.จำนวนประชาชนที่ได้รับการศึกษาเพิ่มขึ้น ๒.จำนวนประชากรที่สุขภาพร่างกายแข็งแรง ๓.จำนวนประชากรที่ได้รับบริการสาธารณสุข ๔.จำนวนประชากรที่ได้รับการส่งเสริมอาชีพ ๕.จำนวนประชากรที่ได้รับการส่งเสริมสวัสดิการสังคม ๖.จำนวนที่มีการรักษาศิลปวัฒธรรม	-เสริมสร้างให้ประชาชนได้รับโอกาสด้านการศึกษา -รณรงค์ป้องกันโรคติดต่อและไม่ติดต่อ -ประชาชนทุกระดับมีโอกาสได้เล่นกีฬาและออกกำลัง -รักษาสืบทอดศิลปวัฒนธรรม	๖	๑๐	๑๔	๑๘	๑.การพัฒนาสังคมและคุณภาพชีวิตและส่งเสริมอนุรักษ์ประเพณี วัฒนธรรม	-จำนวนโครงการ/กิจกรรมที่ส่งเสริมอนุรักษ์ประเพณีวัฒนธรรม	ปีละ ๖ โครงการ/กิจกรรม	จัดอบรม/ศึกษาดูงาน จำนวน ๒๐	กองการศึกษา	

รายละเอียดยุทธศาสตร์เทศบาลตำบลบ้านเป้า

ความเชื่อมโยงกับยุทธศาสตร์	ยุทธศาสตร์ อปท.ในเขตจังหวัด	ยุทธศาสตร์ อปท.	เป้าหมายจากพันธกิจ จุดมุ่งหมายเพื่อการพัฒนา	ตัวชี้วัดระดับเป้าประสงค์ จุดมุ่งหมายเพื่อการพัฒนา (ตัวชี้วัดรวม)	ค่าเป้าหมาย				กลยุทธ์/แนวทางพัฒนา	ตัวชี้วัดระดับกลยุทธ์	ความก้าวหน้าของเป้าหมาย	โครงการ/กิจกรรม	หน่วยงานรับผิดชอบ	หน่วยงานสนับสนุน
					๖๑	๖๒	๖๓	๖๔						
					๕	๑๒	๑๔	๑๖	๒.การพัฒนาด้านการศึกษา	-จำนวนโครงการ/กิจกรรมที่มีการพัฒนาด้านการศึกษา	ปีละ ๕ โครงการ/กิจกรรมที่พัฒนาด้านการศึกษา	จัดอบรม/ศึกษาดูงาน จำนวน ๕ ครั้ง	กองการศึกษา	
					๘	๑๐	๑๒	๑๘	๓.การส่งเสริมด้านกีฬาและนันทนาการ	-จำนวนโครงการ/กิจกรรมด้านกีฬาและนันทนาการ	ปีละ ๘ จัดกิจกรรมส่งเสริมให้ประชาชนเข้าร่วมการแข่งขันและส่งนักกีฬาเข้าร่วมการแข่งขัน	ส่งนักกีฬาเข้าร่วมการแข่งขัน/จัดกิจกรรมด้านกีฬา จำนวน ๑๐ ครั้ง	กองการศึกษา	

รายละเอียดแผนยุทธศาสตร์การพัฒนา เทศบาลตำบลบ้านเป้า

ความเชื่อมโยงกับยุทธศาสตร์	ยุทธศาสตร์ อปท.ในเขตจังหวัด	ยุทธศาสตร์ อปท.	เป้าหมายจากพันธกิจ จุดมุ่งหมายเพื่อการพัฒนา	ตัวชี้วัดระดับเป้าประสงค์ จุดมุ่งหมายเพื่อการพัฒนา (ตัวชี้วัดรวม)	ค่าเป้าหมาย				กลยุทธ์/แนวทางพัฒนา	ตัวชี้วัดระดับกลยุทธ์	ความก้าวหน้าของเป้าหมาย	โครงการ/กิจกรรม	หน่วยงานรับผิดชอบ	หน่วยงานสนับสนุน
					๖๑	๖๒	๖๓	๖๔						
					๑๐	๑๒	๑๔	๑๘	๔.การพัฒนาด้านสาธารณสุข สุขภาพอนามัย	-จำนวนโครงการ/กิจกรรมที่มีการพัฒนาด้านสาธารณสุข	ปีละ ๑๐ โครงการ/กิจกรรม	จัดอบรม/ศึกษาดูงาน จำนวน ๑๐	กองสาธารณสุขฯ	กองคลัง
					๕	๗	๙	๑๐	๕.ส่งเสริมรายได้ ส่งเสริมเพิ่มทักษะอาชีพและกลุ่มวิสาหกิจชุมชน	-จำนวนโครงการ/กิจกรรมที่มีการเพิ่มทักษะอาชีพ	ปีละ ๕ โครงการ/กิจกรรม	กิจกรรม/ศึกษาดูงาน/อบรม จำนวนปีละ ๕	กองการศึกษาฝ่ายสังคมฯ	กองคลัง
					๓๕๐	๔๕๐	๕๕๐	๖๐๐	๖.การส่งเสริมสวัสดิการสังคม	-จำนวนประชาชนที่ได้รับการส่งเสริมด้านสวัสดิการสังคมด้านต่างๆ	-ตลอดปีงบประมาณ	-เบี้ยยังชีพผู้สูงอายุ -ผู้พิการ -ผู้ป่วยเอดส์ -ผู้มีรายได้น้อย	กองการศึกษาฝ่ายสังคมฯ	กองคลัง

รายละเอียดแผนยุทธศาสตร์การพัฒนา เทศบาลตำบลบ้านเป้า

ความเชื่อมโยงกับยุทธศาสตร์	ยุทธศาสตร์ อปท.ในเขตจังหวัด	ยุทธศาสตร์ อปท.	เป้าหมายจากพันธกิจจุดมุ่งหมายเพื่อการพัฒนา	ตัวชี้วัดระดับเป้าประสงค์จุดมุ่งหมายเพื่อการพัฒนา (ตัวชี้วัดรวม)	ค่าเป้าหมาย				กลยุทธ์/แนวทางพัฒนา	ตัวชี้วัดระดับกลยุทธ์	ความก้าวหน้าของเป้าหมาย	โครงการ/กิจกรรม	หน่วยงานรับผิดชอบ	หน่วยงานสนับสนุน
					๖๑	๖๒	๖๓	๖๔						
พัฒนาสังคมและคุณภาพชีวิตตามหลักเศษฐกิจพอเพียง	การพัฒนาคนและสังคมที่มีคุณภาพ	๔.การพัฒนาด้านการจัดระเบียบชุมชน สังคม และการรักษาความสงบเรียบร้อย	-ชุมชนมีความสงบสุขเป็นระเบียบเรียบร้อยและมีความปลอดภัยในชีวิตและทรัพย์สิน ปราศจาคยาเสพติด รวมทั้งมีการป้องกันด้านบรรเทาสาธารณภัยอย่างมีประสิทธิภาพ	-ร้อยละของประชาชนที่มีความปลอดภัยในชีวิตและทรัพย์สิน	๕	๗	๕	๕	-สร้างความปลอดภัยในชีวิตและทรัพย์สิน	-จำนวนโครงการ/กิจกรรมที่ให้ความรู้เกี่ยวกับความปลอดภัยในชีวิตและทรัพย์สิน -ร้อยละของประชาชนที่ได้รับการช่วยเหลือ	ปีละ ๕ โครงการ/กิจกรรม -จำนวนร้อยละที่ประชาชนได้รับการช่วยเหลือ	-จัดอบรมให้ความรู้เกี่ยวกับความปลอดภัยในชีวิตและทรัพย์สิน -ช่วยเหลือบรรเทาความเดือดร้อนเมื่อเกิดภัยต่าง ๆ	สำนักปลัด ฝ่ายป้องกันและบรรเทาสาธารณภัย	กองคลัง

รายละเอียดแผนยุทธศาสตร์การพัฒนา เทศบาลตำบลบ้านเป้า

ความเชื่อมโยงกับยุทธศาสตร์	ยุทธศาสตร์ อปท.ในเขตจังหวัด	ยุทธศาสตร์ อปท.	เป้าหมายจากพันธกิจ จุดมุ่งหมายเพื่อการพัฒนา	ตัวชี้วัดระดับเป้าประสงค์ จุดมุ่งหมายเพื่อการพัฒนา (ตัวชี้วัดรวม)	ค่าเป้าหมาย				กลยุทธ์/แนวทางพัฒนา	ตัวชี้วัดระดับกลยุทธ์	ความก้าวหน้าของเป้าหมาย	โครงการ/กิจกรรม	หน่วยงานรับผิดชอบ	หน่วยงานสนับสนุน
					๖๑	๖๒	๖๓	๖๔						
พัฒนาสังคมและคุณภาพชีวิตตามหลักเศษฐกิจพอเพียง	การพัฒนาคนและสังคมที่มีคุณภาพ	๕.การบริหารจัดการขยะมูลฝอย การบำบัดน้ำเสีย และสร้างจิตสำนึกและตระหนักให้แก่ผู้ประกอบการ	-พัฒนาและบริหารจัดการธรรพยากรธรรมชาติและสิ่งแวดล้อมไม่ให้มีปัญหาในชุมชน	-สร้างจิตสำนึกและตระหนักในการจัดการทรัพยากรธรรมชาติ	๕	๕	๕	๕	๑.การพัฒนาฟื้นฟูทรัพยากรธรรมชาติและสิ่งแวดล้อม	-จำนวนโครงการ/กิจกรรมที่ให้ความรู้เกี่ยวกับการสร้างจิตสำนึกและตระหนักในการจัดการทรัพยากรธรรมชาติ	ปีละ ๕ โครงการ/กิจกรรม	-จัดอบรมให้ความรู้เกี่ยวกับการสร้างจิตสำนึกและตระหนักในการจัดการทรัพยากรธรรมชาติ	กองสาธารณสุขฯ	กองช่าง กองคลัง
					๓	๓	๓	๓	๒.การบริหารขยะมูลฝอย การบำบัดน้ำเสีย	-จำนวนขยะที่ลดน้อยลงของครัวเรือน -จำนวนขยะที่นำไปใช้ได้ใหม่ของครัวเรือน	ปีละ ๓ โครงการ/กิจกรรม	-จัดอบรมให้ความรู้เกี่ยวกับการสร้างจิตสำนึกและตระหนักในการจัดการขยะมูลฝอย	กองสาธารณสุขฯ	กองช่าง กองคลัง

รายละเอียดแผนยุทธศาสตร์การพัฒนา เทศบาลตำบลบ้านเป้า

ความเชื่อมโยงกับยุทธศาสตร์	ยุทธศาสตร์ อปท.ในเขตจังหวัด	ยุทธศาสตร์ อปท.	เป้าหมายจากพันธกิจจุดมุ่งหมายเพื่อการพัฒนา	ตัวชี้วัดระดับเป้าประสงค์จุดมุ่งหมายเพื่อการพัฒนา (ตัวชี้วัดรวม)	ค่าเป้าหมาย				กลยุทธ์/แนวทางพัฒนา	ตัวชี้วัดระดับกลยุทธ์	ความก้าวหน้าของเป้าหมาย	โครงการ/กิจกรรม	หน่วยงานรับผิดชอบ	หน่วยงานสนับสนุน
					๖๑	๖๒	๖๓	๖๔						
พัฒนาสังคมและคุณภาพชีวิตตามหลักเศษฐกิจพอเพียง	การพัฒนาคนและสังคมที่มีคุณภาพ	๖.การบริหารจัดการกิจการบ้านเมืองที่ดี	-ความพึงพอใจของประชาชนผู้ใช้บริการ -ส่งเสริมการบริการสู่มาตรฐานสากล -บุคลากรมีศักยภาพในการบริการประชาชนเพิ่มขึ้น	-พัฒนาข้อบัญญัติและกฎหมายให้เอื้อต่อการพัฒนา -ปรับปรุงพัฒนาประสิทธิภาพของบุคลากรและการบริหารของเทศบาล -พัฒนาและส่งเสริมการมีส่วนร่วมของประชาชน	๓	๓	๓	๓	๑.การสร้างความเข้มแข็งของชุมชน	-จำนวนโครงการ/กิจกรรมที่ให้ความรู้การสร้างความเข้มแข็งของชุมชน	ปีละ ๓ โครงการ/กิจกรรม	-จัดอบรมให้ความรู้เกี่ยวกับการสร้างความเข้มแข็งของชุมชน	สำนักปลัด	กองคลัง

รายละเอียดแผนยุทธศาสตร์การพัฒนา เทศบาลตำบลบ้านเป้า

ความเชื่อมโยงกับยุทธศาสตร์	ยุทธศาสตร์ อปท.ในเขตจังหวัด	ยุทธศาสตร์ อปท.	เป้าหมายจากพันธกิจจุดมุ่งหมายเพื่อการพัฒนา	ตัวชี้วัดระดับเป้าประสงค์จุดมุ่งหมายเพื่อการพัฒนา (ตัวชี้วัดรวม)	ค่าเป้าหมาย				กลยุทธ์/แนวทางพัฒนา	ตัวชี้วัดระดับกลยุทธ์	ความก้าวหน้าของเป้าหมาย	โครงการ/กิจกรรม	หน่วยงานรับผิดชอบ	หน่วยงานสนับสนุน
					๖๑	๖๒	๖๓	๖๔						
					มาก	มาก	มาก	มาก	๒..การบริหารกิจการบ้านเมืองที่ดี	-ความพึงพอใจของประชาชนผู้ใช้บริการ	ประชาชนมีความพึงพอใจมาก	-การสิ่งอำนวยความสะดวกให้กับประชาชน -จัดหาน้ำดื่มบริการ -ความสะดวกรวดเร็วในการรับบริการ -สื่อสารสนเทศ -วัสดุอุปกรณ์ต่างครบ	สำนักปลัด	กองช่าง กองคลัง กองสาธารณสุขฯ

๓. การวิเคราะห์เพื่อพัฒนาท้องถิ่น

๓.๑ การวิเคราะห์กรอบการจัดทำยุทธศาสตร์ขององค์กรปกครองส่วนท้องถิ่น

ผลการวิเคราะห์ศักยภาพเพื่อประเมินสถานภาพการพัฒนาในปัจจุบันและโอกาสการพัฒนาในอนาคตของท้องถิ่น ด้วยเทคนิค SWOT Analysis (จุดแข็ง จุดอ่อน โอกาสและอุปสรรค)

ผลการวิเคราะห์ปัญหาและความต้องการของประชาชนในท้องถิ่นเทศบาลตำบลบ้านเป้า ร่วมกับประชาชน กรรมการชุมชนต่าง ๆ และส่วนราชการนอกเขตเทศบาลตำบลบ้านเป้า พยายามร่วมกันพัฒนาท้องถิ่นและแก้ไขปัญหาในเรื่องต่าง ๆ เพื่อให้น่าอยู่ในหลาย ๆ ด้าน เช่น ในเรื่องยาเสพติด สิ่งแวดล้อมและทรัพยากร สุขภาพ อาชีพเกษตรกรรม ที่ดินทำกิน การว่างงาน การศึกษา ภูมิปัญญาชาวบ้าน องค์ความรู้ท้องถิ่น วัฒนธรรมและศาสนา สิทธิของผู้สูงอายุ เยาวชน สตรี คนด้อยโอกาส กลุ่มเครือข่ายและสื่อชุมชน ซึ่งทั้งหมดมีความเห็นร่วมกันวิเคราะห์ปัญหาโดยใช้หลัก SWOT Analysis โดยใช้วิธี Rating Soalcs มีเกณฑ์ที่จะใช้สำหรับการจัดลำดับความสำคัญ ปริมาณ ปัญหา ขนาดของกลุ่มคนที่ได้รับประโยชน์ ความร้ายแรง และเร่งด่วน โดยเฉพาะปัญหาด้านสิ่งแวดล้อมและทรัพยากรธรรมชาติ ปัญหาขยะมูลฝอย การระบายน้ำ เหตุรำคาญ ปัญหายาเสพติด ปัญหาสุขภาพ ปัญหาด้านเศรษฐกิจชุมชน กลุ่มอาชีพ ปัญหาว่างงาน ปัญหาการศึกษาและวัฒนธรรมท้องถิ่นตามลำดับ โดยมีเป้าหมายวัตถุประสงค์ต้องการให้ “ สังคมอยู่เย็นเป็นสุข” เพื่อสอดคล้องกับแผนพัฒนาเศรษฐกิจและสังคม ฉบับที่ ๑๑ เทศบาลตำบลบ้านเป้า ได้วิเคราะห์ศักยภาพเพื่อประเมินสถานภาพการพัฒนาและโอกาสการพัฒนาในอนาคต โดยการวิเคราะห์ใช้หลัก SWOT Analysis ดังนี้

<u>จุดแข็ง (S=Strength)</u>

๑. การทอผ้าหมัดหมี่ ดอกไม้จันทน์ และดอกไม้จากดินหอม จักสาน เป็นภูมิปัญญาท้องถิ่นและเป็นสินค้า OTOP

๒. ประชาชนในเขตเทศบาลตำบลบ้านเป้ามีจารีตประเพณีและวัฒนธรรมที่ดีงาม มีความเป็นเอกลักษณ์ของท้องถิ่น

๓. ผลิตภัณฑ์ทางการเกษตรมีความหลากหลาย เช่น อ้อย มันสำปะหลัง ข้าว ข้าวโพด พริก ยาสูบ

<u>จุดอ่อน (W=Weakness)</u>

๑. ผลิตภัณฑ์ที่เป็นภูมิปัญญาท้องถิ่นยังไม่ได้รับการพัฒนาให้มีรูปแบบที่ทันสมัย ขาดการพัฒนาด้านคุณภาพ และการตลาด

๒. ประชาชนส่วนใหญ่ขาดทักษะในการประกอบอาชีพและไม่มีความรู้พื้นฐานด้านการประกอบธุรกิจชุมชน

๓. ในด้านสาธารณสุข ภาวการณ์เจ็บป่วยด้วยโรคต่างๆ ของประชาชนมีแนวโน้มเพิ่ม การป้องกันภัยโรคระบาดต่างๆ เช่น โรคไข้เลือดออก ยังไม่ได้ประสิทธิภาพเท่าที่ควร

๔. คุณภาพการศึกษาของประชาชนไม่ก้าวหน้าเท่าที่ควร รวมทั้งไม่สามารถปรับตัวให้รู้เท่าทันต่อการเปลี่ยนแปลงของโลกและวิทยาการสมัยใหม่

๕. มีความเหลื่อมล้ำของการกระจายรายได้ สัดส่วนของคนยังอยู่ในระดับสูง

๖. ผู้นำชุมชนและประชาชนขาดความรู้ ความเข้าใจในการบริหารงานของเทศบาล

๗. กระบวนการมีส่วนร่วมระหว่างประชาชนกับหน่วยงานภาครัฐ ในการจัดเวทีประชาคม การทำประชาพิจารณ์ การจัดทำแผนชุมชน และข้อบัญญัติต่างๆ มีน้อย

๘. ขาดแหล่งน้ำ คลองชลประทานไม่พอเพียงในการทำการเกษตรกรรมตลอดปี

๙. เยาวชนขาดการขัดเกลา มีพฤติกรรมที่ก้าวร้าว ทะเลาะวิวาท และการแสดงพฤติกรรมที่รุนแรง

<u>โอกาส (O=Opportunities)</u>

๑. รัฐบาลมีนโยบายจัดตั้งกองทุนส่งเสริมสนับสนุนการประกอบอาชีพและการประกอบธุรกิจชุมชนในหลายรูปแบบ

๒. รัฐบาลกระจายอำนาจและงบประมาณเพื่อการพัฒนาให้กับองค์การปกครองส่วนท้องถิ่นมากขึ้น

๓. มีกฎหมายปฏิรูปการศึกษา และสาธารณสุขให้ประชาชนได้รับบริการที่ดี รวมทั้งมีการปฏิรูประบบราชการเพื่อให้เกิดการบริหารจัดการที่ดีของหน่วยงานภาครัฐ

๔. กระแสประชาธิปไตยในประเทศไทยให้ความสำคัญกับกระบวนการมีส่วนร่วมของประชาชนการพิทักษ์สิทธิมนุษยชน การคุ้มครองสิทธิเด็ก สตรีและผู้ด้อยโอกาส รวมถึงการอนุรักษ์ทรัพยากรธรรมชาติและสิ่งแวดล้อมมากขึ้น จึงเป็นโอกาสดีในการปรับตัวให้สอดคล้องกับกระแสหลักดังกล่าว

<u>อุปสรรค (T=Threat)</u>

๑. ภารกิจที่เพิ่มขึ้นมากขึ้นจากการได้รับการกระจายอำนาจ ไม่เหมาะสมสอดคล้องกับจำนวนบุคลากรขององค์กรปกครองส่วนท้องถิ่นซึ่งมีอยู่จำนวนน้อยเมื่อเทียบกับปริมาณงานที่ต้องรับผิดชอบอีกประการหนึ่งองค์กรปกครองส่วนท้องถิ่นไม่ได้รับการกระจายอำนาจอย่างแท้จริง ทำให้ไม่สามารถดำเนินการได้

๒. ราคาน้ำมันเชื้อเพลิงรวมทั้งราคาปัจจัยการผลิตในภาคเกษตรกรรมมีราคาสูงขึ้น ส่งผลกระทบต่อต้นทุนการผลิตและคุณภาพการผลิต

๓. แรงงานที่มีการศึกษาสูง มีทักษะ และมีความรู้ความสามารถ นิยมไปทำงานจังหวัดอื่นๆ ที่ได้รับค่าจ้างผลตอบแทนสูงกว่า

๔. เสถียรภาพทางเศรษฐกิจของประเทศไทยมีความเปราะบางตามกระแสการเปลี่ยนแปลงของเศรษฐกิจและการเมือง และอาจส่งผลต่อภาวการณ์จ้างงาน การผลิต การบริโภค การลงทุน และเสถียรภาพทางเศรษฐกิจ

๓.๒ การประเมินสถานการณ์สภาพแวดล้อมภายนอกที่เกี่ยวข้อง

ผลการวิเคราะห์ปัญหาและความต้องการของประชากรในท้องถิ่นตามประเด็นการพัฒนาท้องถิ่น ประกอบด้วย ขอบข่ายและปริมาณของปัญหา พื้นที่เป้าหมาย กลุ่มเป้าหมาย และการคาดการณ์แนวโน้มในอนาคต การวิเคราะห์กรอบยุทธศาสตร์ขององค์กรปกครองส่วนท้องถิ่นพบว่า ในเขตเทศบาลมีปัญหาต่างๆ ที่เกิดขึ้นแก่ประชาชนและจะต้องดำเนินการแก้ไข ซึ่งเทศบาลได้กำหนดแนวทางในการพัฒนาเทศบาลเอาไว้ ๕ แนวทาง ดังนั้น เพื่อเป็นการพัฒนาด้านการผังเมืองของเทศบาล จึงต้องดำเนินการแก้ไขตามแนวทางทั้ง ๕ แนวทาง ดังนี้

๑) แนวทางการพัฒนาโครงการด้านโครงสร้างพื้นฐาน

๑.๑) การก่อสร้าง ขยายถนน หรือปรับปรุงถนนให้มีประสิทธิภาพสะดวกในการสัญจรไปมาของประชาชน ลดการจราจรติดขัด

๑.๒) การก่อสร้างทางระบายน้ำ/ท่อระบายน้ำให้มีประสิทธิภาพสามารถระบายน้ำได้ดี ไม่อุดตัน น้ำไม่ขังส่งกลิ่นเหม็นน่ารำคาญ

๑.๓) พิจารณาการออกใบอนุญาตในการก่อสร้างอาคาร รื้อถอนอาคาร ดัดแปลงอาคาร ขุดดินถมดิน ให้เป็นไปตามระเบียบและคำนึงถึงปัญหาที่จะเกิดขึ้นในอนาคต

๑.๔) ปรับปรุงภูมิทัศน์เมืองและชุมชนในเขตเทศบาลให้สวยงาม โดยการปลูกต้นไม้ หญ้า เพื่อเพิ่มพื้นที่สีเขียวในเขตเทศบาล เพื่อแก้ไขปัญหาภาวะโลกร้อน ลดก๊าซคาร์บอน เพิ่มออกซิเจนในพื้นที่มากขึ้น

๑.๕) การจัดการจราจรในเขตเทศบาลหรือพื้นที่ที่มีรถมาก โดยการติดตั้งสัญญาณไฟ กระพริบ กระจกโค้ง การวางกรวยจราจร การแบ่งเส้นจราจร

๑.๖) ติดตั้งไฟฟ้าส่องสว่างให้เพียงพอในเขตเมืองและชุมชน สถานที่สาธารณะต่างๆ

๒) แนวทางการพัฒนาด้านพัฒนาสังคม

๒.๑) จัดระเบียบและสอดส่องดูแลมิให้เกิดแหล่งมั่วสุมตามร้านเกมส์อินเตอร์เน็ต

๒.๒)สอดส่องดูแลสถานที่สวนสาธารณะไม่ให้เกิดการมั่วสุม กำหนดเวลาเข้าออก

๓) แนวทางการพัฒนาด้านสาธารณสุข

๓.๑) รณรงค์ ประชาสัมพันธ์ จัดอบรมสร้างความรู้ ความเข้าใจในชุมชน โดยจัดกิจกรรมในชุมชนและสถานศึกษาเกี่ยวกับการคัดแยกขยะ การนำขยะไปใช้ประโยชน์และประชาสัมพันธ์ข้อมูลแนวทางการดำเนินการลดขยะของเทศบาล การลดการก่อเกิดขยะและการขำขยะไปใช้ประโยชน์ที่สามารถดำเนินการได้ภายในบ้าน สำนักงาน แหล่งกำเนิดขยะ จัดประชุมเครือข่ายเรื่องการจัดการขยะมูลฝอยรวมในเขตเทศบาล เพื่อให้ทุกส่วนเข้ามามีส่วนร่วม

๓.๒) ดำเนินการคัดแยกขยะในชุมชน ประสานกลุ่มธนาคารขยะในชุมชนเพื่อให้ประชาชนได้คัดแยกขยะและนำไปขาย มีจุดสาธิตการนำขยะอินทรีย์ไปหมัก หรือ น้ำหมักชีวภาพ

๓.๓) จัดระเบียบร้านค้าแผงลอย จัดสถานที่ในการจำหน่ายสินค้าที่เหมาะสมเป็นระเบียบเรียบร้อยไม่กีดขวางทางจราจร และไม่ให้มีขยะเกิดขึ้น

๓.๔) ปรับปรุงสถานที่ออกกำลังกายและสวนสาธารณะให้สามารถใช้งานได้และมีประสิทธิภาพและเป็นสถานที่สำหรับผักผ่อนหย่อนใจ

๓.๕) ตรวจสอบสถานประกอบการที่เป็นอันตรายต่อสุขภาพ เช่น โรงสี บริษัท ห้างร้านต่างๆ

๔) แนวทางการพัฒนาด้านการบริหารจัดการบ้านเมืองที่ดี

๔.๑) ส่งเสริมให้ความรู้เกี่ยวกับการผังเมืองรวมและผังเมืองเฉพาะ ให้ประชาชนเกิดความเข้าใจ และลดปัญหาการขัดแย้งที่จะเกิดขึ้น ทำให้การดำเนินการแก้ไขเป็นไปตามวัตถุประสงค์ บรรลุเป้าหมาย

๔.๒) จัดสถานที่รับเรื่องร้องเรียนร้องทุกข์และดำเนินการแก้ไขโดยเร่งด่วน

๔.๓) จัดตั้งศูนย์ข้อมูลข่าวสารเพื่อเผยแพร่ความรู้ให้กับประชาชน

๕) แนวทางการพัฒนาด้านการอนุรักษ์ทรัพยากรและสิ่งแวดล้อม

๕.๑) ส่งเสริม อบรมให้ความรู้และการปฏิบัติที่ถูกต้องเกี่ยวกับการอนุรักษ์ทรัพยากรและสิ่งแวดล้อม เช่น การรณรงค์ปลูกต้นไม้ ปลูกพืชทดแทน งดการตัดต้นไม้ เผาหญ้า เผาขยะ หรือเผาถ่านในชุมชน

๕.๒) ดำเนินโครงการลอกรางระบายน้ำให้ครอบคลุมทุกพื้นที่เพื่อลดปัญหาการอุดตันสามารถระบายน้ำได้ดีและลดปัญหาน้ำเน่าเสีย รวมทั้งการจ้างเหมาบุคคลในพื้นที่ในการดำเนินงาน เพื่อเพิ่มรายได้และเป็นการปลูกจิตสำนึกในการรักษาสิ่งแวดล้อม

****

ส่วนที่ ๓

การนำแผนพัฒนาท้องถิ่นไปสู่การปฏิบัติ

๑. ยุทธศาสตร์การพัฒนาและแผนงาน

ที่	ยุทธศาสตร์	ด้าน	แผนงาน	หน่วยงานรับผิดชอบหลัก	หน่วยงานสนับสนุน
๑	การพัฒนาด้านโครงสร้างพื้นฐาน สาธาณูปโภค สาธารณูปการ	๑. ด้านบริหารงานทั่วไป ๒. ด้านบริการชุมชนและสังคม ๓. ด้านเศรษฐกิจ	๑. แผนงานบริหารทั่วไป ๒. แผนงานรักษาความสงบภายใน ๓. แผนงานสาธารณสุข ๔. แผนงานการศึกษา ๕. แผนงานอุตสาหกรรมและการโยธา ๖. แผนงานพาณิชย์	๑. สำนักปลัด ๒. กองคลัง ๓. กองการศึกษา ๔. กองสาธารณสุข ๕. กองช่าง	เทศบาลตำบลบ้านเป้า
๒	การบริหารจัดการทรัพยากรการเกษตรและพัฒนาคุณภาพสินค้าการเกษตร	๒.ด้านบริการชุมชนและสังคม	๑. แผนงานสร้างความเข้มแข็งของชุมชน	กองการศึกษา	
๓	การพัฒนาสังคมและคุณภาพชีวิต	๑. ด้านบริหารทั่วไป ๒. ด้านบริการชุมชนและสังคม ๓. ด้านเศรษฐกิจ	๑. แผนงานศาสนาวัฒนธรรมและนันทนาการ ๒. แผนงานสาธารณสุขฯ ๓. แผนงานสร้างความเข้มแข็งของชุมชน ๔. แผนงานการศึกษา ๕. แผนงานงบกลาง ๖. แผนงานรักษาความสงบภายใน	๑.สำนักปลัด ๒. กองคลัง ๓. กองการศึกษา ๔. กองสาธารณสุข ๕. กองช่าง	

ที่	ยุทธศาสตร์	ด้าน	แผนงาน	หน่วยงาน	หน่วยงาน

				รับผิดชอบหลัก	สนับสนุน
๔	การพัฒนาด้านการจัดระเบียบชุมชน สังคม และการรักษาความสงบเรียบร้อย	๑.ด้านบริหารงานทั่วไป	๑.แผนงานรักษาความสงบภายใน	สำนักปลัด	เทศบาลตำบลบ้านเป้า
๕	การบริหารจัดการขยะมูลฝอย การบำบัดน้ำเสีย และสร้างจิตสำนึกและความตระหนักให้แก่ผู้ประกอบการ	๒.ด้านบริการชุมชนและสังคม	๑. แผนงานสาธารณสุข	๑. กองสาธารณสุข ๒. กองช่าง	
๖	การบริหารกิจการบ้านเมืองที่ดี	๑. ด้านบริหารงานทั่วไป ๒. ด้านบริการชุมชนและสังคม ๓. ด้านเศรษฐกิจ ๔. ด้านการดำเนินงานอื่น ๆ	๑.แผนงานบริหารทั่วไป ๒. แผนงานรักษาความสงบภายใน ๓. แผนงานสาธารณสุข ๔. แผนงานการศึกษา ๕. แผนงานอุตสาหกรรมและการโยธา ๖. แผนงานสร้างความเข้มแข็งของชุมชน	๑. สำนักปลัด ๒. กองคลัง ๓. กองช่าง ๔. กองการศึกษา ๕. กองสาธารณสุขฯ	
รวม	**๖ ยุทธศาสตร์**	**๔ ด้าน**	**๑๑ แผนงาน**	**๑ สำนัก ๔ กอง**	

๒. บัญชีโครงการพัฒนาท้องถิ่น

บัญชีสรุปโครงการพัฒนา

แบบ ผ.๐๑

แผนพัฒนาท้องถิ่น (พ.ศ.๒๕๖๑-๒๕๖๕)

เทศบาลตำบลบ้านเป้า อำเภอเกษตรสมบูรณ์ จังหวัดชัยภูมิ

ยุทธศาสตร์การพัฒนา	ปี ๒๕๖๑		ปี ๒๕๖๒		ปี ๒๕๖๓		ปี ๒๕๖๔		ปี ๒๕๖๕		รวม ๕ ปี	
	จำนวนโครงการ	งบประมาณ (บาท)	จำนวนโครงการ	งบประมาณ (บาท)	จำนวนโครงการ	งบประมาณ (บาท)	จำนวนโครงการ	งบประมาณ (บาท)	จำนวนโครงการ	งบประมาณ (บาท)	จำนวนโครงการ	งบประมาณ (บาท)
๑.ยุทธศาสตร์การพัฒนา ๑ การพัฒนาด้านโครงสร้างพื้นฐาน สาธารณูปโภค สาธารณูปการ												
๑.๑ แผนงาอุตสาหกรรมและการโยธา	๙๙	๔๓,๙๙๓๐๐๐	๔๓	๑๖,๔๘๘,๐๐๐	๑๗	๘๖,๘๕๙,๐๐๐	๒๗	๑๖,๐๒๐,๐๐๐	๒๖	๑๔,๒๑๔๐๐๐	๒๑๑	๑๗๗,๕๗๔,๐๐๐
๑.๒ แผนงานบริหารทั่วไป	๓	๗๕๖,๒๐๐	๒	๙๕๓,๐๐๐							๕	๑,๗๐๙,๒๐๐
๑.๓ แผนงานรักษาความสงบภายใน	๑	๕๐๐,๐๐๐	๑	๕๐๐,๐๐๐							๒	๑,๐๐๐,๐๐๐
๑.๔ แผนงานสาธารณสุขฯ	๑	๓๕๗,๙๐๐									๑	๓๕๗,๙๐๐
๑.๕ แผนงานพาณิชย์	๑	๒๕๐,๐๐๐	๑	๕๐,๐๐๐	๒	๑,๐๔๐,๐๐๐					๔	๑,๓๔๐,๐๐๐
๑.๖ แผนงานการศึกษา	๖	๖๖๕,๐๐๐	๑	๑๙๐,๐๐๐							๗	๘๕๕,๐๐๐
รวม	**๑๑๑**	**๔๖,๕๒๒,๑๐๐**	**๔๘**	**๑๗,๘๕๔,๐๐๐**	**๑๙**	**๘๘,๒๒๖,๐๐๐**	**๒๗**	**๑๖,๐๒๐,๐๐๐**	**๒๖**	**๑๔,๒๑๔,๐๐๐**	**๒๓๐**	**๑๘๒,๘๓๖,๑๐๐**

แบบ ผ.๐๑

บัญชีสรุปโครงการพัฒนา
แผนพัฒนาท้องถิ่น (พ.ศ.๒๕๖๑-๒๕๖๕)
เทศบาลตำบลบ้านเป้า อำเภอเกษตรสมบูรณ์ จังหวัดชัยภูมิ

ยุทธศาสตร์การพัฒนา	ปี ๒๕๖๑		ปี ๒๕๖๒		ปี ๒๕๖๓		ปี ๒๕๖๔		ปี ๒๕๖๕		รวม ๕ ปี	
	จำนวนโครงการ	งบประมาณ (บาท)	จำนวนโครงการ	งบประมาณ (บาท)	จำนวนโครงการ	งบประมาณ (บาท)	จำนวนโครงการ	งบประมาณ (บาท)	จำนวนโครงการ	งบประมาณ (บาท)	จำนวนโครงการ	งบประมาณ (บาท)
๒. ยุทธศาสตร์การพัฒนาการบริหารจัดการทรัพยากรเกษตรและพัฒนาคุณภาพสินค้าการเกษตร ๒.๑ แผนงานสร้างความเข้มแข็งของชุมชน	๓	๒๐๐,๐๐๐	๑	๑๐๐,๐๐๐	๑	๓๐,๐๐๐	๑	๓๐,๐๐๐	๑	๓๐,๐๐๐	๗	๓๙๐,๐๐๐
รวม	**๓**	**๒๐๐,๐๐๐**	**๑**	**๑๐๐,๐๐๐**	**๑**	**๓๐,๐๐๐**	**๑**	**๓๐,๐๐๐**	**๑**	**๓๐,๐๐๐**	**๗**	**๓๙๐,๐๐๐**

แบบ ผ.๐๑

บัญชีสรุปโครงการพัฒนา
แผนพัฒนาท้องถิ่น (พ.ศ.๒๕๖๑-๒๕๖๕)
เทศบาลตำบลบ้านเป้า อำเภอเกษตรสมบูรณ์ จังหวัดชัยภูมิ

ยุทธศาสตร์การพัฒนา	ปี ๒๕๖๑		ปี ๒๕๖๒		ปี ๒๕๖๓		ปี ๒๕๖๔		ปี ๒๕๖๕		รวม ๕ ปี	
	จำนวนโครงการ	งบประมาณ (บาท)	จำนวนโครงการ	งบประมาณ (บาท)	จำนวนโครงการ	งบประมาณ (บาท)	จำนวนโครงการ	งบประมาณ (บาท)	จำนวนโครงการ	งบประมาณ (บาท)	จำนวนโครงการ	งบประมาณ (บาท)
๓.ยุทธศาสตร์การพัฒนาสังคมและคุณภาพชีวิต ๓.๑ แผนงานสร้างความเข้มแข็งชุมชน	๑๖	๙๘๐,๐๐๐	๑๕	๘๕๐,๐๐๐	๗	๓๖๐,๐๐๐	๘	๖,๘๖๐,๐๐๐	๗	๓๖๐,๐๐๐	๕๓	๙,๔๑๐,๐๐๐
๓.๒ แผนงานศาสนาวัฒนธรรมและนันทนาการ	๑๐	๑,๗๖๐,๐๐๐	๑๑	๑,๘๑๐,๐๐๐	๙	๑,๑๕๐,๐๐๐	๙	๑,๑๕๐,๐๐๐	๙	๑,๑๕๐,๐๐๐	๔๘	๗,๐๒๐,๐๐๐
๓.๓ แผนงานการศึกษา	๑๖	๒,๖๙๐,๐๐๐	๑๖	๒,๖๙๐,๐๐๐	๖	๒,๐๕๐,๐๐๐	๖	๒,๐๕๐,๐๐๐	๖	๒,๐๕๐,๐๐๐	๕๐	๑๑,๕๓๐,๐๐๐
๓.๔ แผนงานสาธารณสุข	๙	๙๔๕,๐๐๐	๑๑	๑,๑๕๕,๐๐๐	๕	๓๒๐,๐๐๐	๕	๓๒๐,๐๐๐	๕	๓๒๐,๐๐๐	๓๕	๓,๐๖๐,๐๐๐
๓.๕ แผนงานรักษาความสงบภายใน	๒	๔๐,๐๐๐	๔	๑๑๐,๐๐๐	๒	๖๐,๐๐๐	๒	๖๐,๐๐๐	๒	๖๐,๐๐๐	๑๒	๓๓๐,๐๐๐
๓.๖ แผนงานงบกลาง	๔	๑๑,๔๕๐,๐๐๐	๔	๑๑,๔๕๐,๐๐๐	๔	๑๕,๒๒๕,๐๐๐	๔	๑๕,๒๒๕,๐๐๐	๔	๑๕,๒๒๕,๐๐๐	๒๐	๖๘,๕๗๕,๐๐๐
รวม	**๕๗**	**๑๗,๘๖๕,๐๐๐**	**๖๑**	**๑๘,๐๖๕,๐๐๐**	**๓๓**	**๑๙,๖๖๕,๐๐๐**	**๓๔**	**๒๕,๖๖๕,๐๐๐**	**๓๓**	**๑๙,๑๖๕,๐๐๐**	**๒๑๘**	**๙๙,๙๒๕,๐๐๐**

แบบ ผ.๐๑

บัญชีสรุปโครงการพัฒนา
แผนพัฒนาท้องถิ่น (พ.ศ.๒๕๖๑-๒๕๖๕)
เทศบาลตำบลบ้านเป้า อำเภอเกษตรสมบูรณ์ จังหวัดชัยภูมิ

ยุทธศาสตร์การพัฒนา	ปี ๒๕๖๑		ปี ๒๕๖๒		ปี ๒๕๖๓		ปี ๒๕๖๔		ปี ๒๕๖๕		รวม ๕ ปี	
	จำนวนโครงการ	งบประมาณ (บาท)	จำนวนโครงการ	งบประมาณ (บาท)	จำนวนโครงการ	งบประมาณ (บาท)	จำนวนโครงการ	งบประมาณ (บาท)	จำนวนโครงการ	งบประมาณ (บาท)	จำนวนโครงการ	งบประมาณ (บาท)
๔.ยุทธศาสตร์การสร้างความปลอดภัยในชีวิตและทรัพย์สิน ๔.๑ แผนงานรักษาความสงบภายใน	๑๒	๕๘๐,๐๐๐		๕๒๐,๐๐๐	๖	๒๐๐,๐๐๐	๖	๒๐๐,๐๐๐	๖	๒๐๐,๐๐๐		๑,๗๐๐,๐๐๐
รวม	**๑๒**	**๕๘๐,๐๐๐**		**๕๒๐,๐๐๐**	**๖**	**๒๐๐,๐๐๐**	**๖**	**๒๐๐,๐๐๐**	**๖**	**๒๐๐,๐๐๐**		**๑,๗๐๐,๐๐๐**

แบบ ผ.๐๑

บัญชีสรุปโครงการพัฒนา
แผนพัฒนาท้องถิ่น (พ.ศ.๒๕๖๑-๒๕๖๕)
เทศบาลตำบลบ้านเป้า อำเภอเกษตรสมบูรณ์ จังหวัดชัยภูมิ

ยุทธศาสตร์การพัฒนา	ปี ๒๕๖๑		ปี ๒๕๖๒		ปี ๒๕๖๓		ปี ๒๕๖๔		ปี ๒๕๖๕		รวม ๕ ปี	
	จำนวนโครงการ	งบประมาณ (บาท)	จำนวนโครงการ	งบประมาณ (บาท)	จำนวนโครงการ	งบประมาณ (บาท)	จำนวนโครงการ	งบประมาณ (บาท)	จำนวนโครงการ	งบประมาณ (บาท)	จำนวนโครงการ	งบประมาณ (บาท)
๕.ยุทธศาสตร์การบริหารขยะมูลฝอย การบำบัดน้ำเสีย และสร้างจิตสำนึกและความตระหนักให้กับผู้ประกอบร้านค้า												
๕.๑ แผนงานสาธารณสุข	๔	๖,๖๐๐,๐๐๐	๑	๑๐๐,๐๐๐	๑	๒๕๐,๐๐๐	๑	๒๕๐,๐๐๐	๑	๒๕๐,๐๐๐	๘	๗,๔๕๐,๐๐๐
รวม	**๔**	**๖,๖๐๐,๐๐๐**	**๑**	**๑๐๐,๐๐๐**	**๑**	**๒๕๐,๐๐๐**	**๑**	**๒๕๐,๐๐๐**	**๑**	**๒๕๐,๐๐๐**	**๘**	**๗,๔๕๐,๐๐๐**

แบบ ผ.๐๑

บัญชีสรุปโครงการพัฒนา
แผนพัฒนาท้องถิ่น (พ.ศ.๒๕๖๑-๒๕๖๕)
เทศบาลตำบลบ้านเป้า อำเภอเกษตรสมบูรณ์ จังหวัดชัยภูมิ

ยุทธศาสตร์การพัฒนา	ปี ๒๕๖๑		ปี ๒๕๖๒		ปี ๒๕๖๓		ปี ๒๕๖๔		ปี ๒๕๖๕		รวม ๕ ปี	
	จำนวนโครงการ	งบประมาณ (บาท)	จำนวนโครงการ	งบประมาณ (บาท)	จำนวนโครงการ	งบประมาณ (บาท)	จำนวนโครงการ	งบประมาณ (บาท)	จำนวนโครงการ	งบประมาณ (บาท)	จำนวนโครงการ	งบประมาณ (บาท)
๖.ยุทธศาสตร์การบริหารการบริหารกิจการบ้านเมืองที่ดี ๖.๑ แผนงานบริหารทั่วไป	๔๒	๔,๓๙๕,๕๐๐	๓๕	๓,๑๖๙,๐๐๐	๒๗	๒,๓๖๖,๐๐๐	๒๗	๒,๓๖๖,๐๐๐	๒๗	๒,๓๖๖,๐๐๐	๑๕๘	๑๔,๖๖๒,๕๐๐
๖.๒ แผนงานรักษาความสงบภายใน	๔	๙๖๐,๐๐๐	๔	๙๕๘,๐๐๐	๕	๓๘๔,๐๐๐	๕	๓๘๔,๐๐๐	๕	๓๘๔,๐๐๐	๒๓	๓,๐๗๐,๐๐๐
๖.๓ แผนงานการศึกษา	๑๐	๗,๒๖๓,๘๐๐	๙	๖,๒๙๒,๐๐๐	๖	๔,๖๒๒,๐๐๐	๖	๔,๖๒๒,๐๐๐	๖	๔,๖๒๒,๐๐๐	๓๗	๒๗,๔๒๑,๘๐๐
๖.๔ แผนงาสาธารณสุข	๕	๑,๓๗๐,๐๐๐	๕	๑,๓๖๘,๐๐๐	๕	๑,๒๑๘,๐๐๐	๕	๑,๒๑๘,๐๐๐	๕	๑,๒๑๘,๐๐๐	๒๕	๖,๓๙๒,๐๐๐
๖.๕ แผนงานสร้างความเข้มแข็งของชุมชน	๑๐	๑,๑๑๖,๐๐๐	๑๑	๑,๐๑๔,๐๐๐	๗	๘๒๔,๐๐๐	๗	๘๒๔,๐๐๐	๗	๘๒๔,๐๐๐	๔๒	๔,๖๐๒,๐๐๐
๖.๖ แผนงานเคหะและชุมชน	๒	๗๕๘,๐๐๐	๒	๗๕๘,๐๐๐	๒	๗๕๘,๐๐๐	๒	๗๕๘,๐๐๐	๒	๗๕๘,๐๐๐	๑๐	๓,๗๙๐,๐๐๐
๖.๗ แผนงานอุตสาหกรรมและโยธา	๑	๓๐๐,๐๐๐	๑	๓๐๐,๐๐๐	๑	๓๐๐,๐๐๐	๑	๓๐๐,๐๐๐	๑	๓๐๐,๐๐๐	๕	๑,๕๐๐,๐๐๐
รวม	**๗๔**	**๑๖,๑๖๓,๓๐๐**	**๖๗**	**๑๓,๘๕๙,๐๐๐**	**๕๓**	**๑๐,๔๗๒,๐๐๐**	**๕๓**	**๑๐,๔๗๒,๐๐๐**	**๕๓**	**๑๐,๔๗๒,๐๐๐**	**๓๐๐**	**๖๑,๔๓๘,๓๐๐**
รวมทั้งสิ้น	**๒๖๑**	**๘๗,๙๓๐,๐๐๐**	**๑๙๐**	**๕๐,๘๒๕,๐๐๐**	**๑๑๓**	**๑๑๘,๕๑๖,๐๐๐**	**๑๒๒**	**๕๒,๖๓๗,๐๐๐**	**๑๒๐**	**๔๔,๓๓๑,๐๐๐**	**๘๐๖**	**๓๕๔,๒๓๙,๔๐๐**

รายละเอียดโครงการพัฒนา **แบบ ผ.๐๒**

แผนพัฒนาท้องถิ่น (พ.ศ.๒๕๖๑-๒๕๖๕)

สำหรับ องค์กรปกครองส่วนท้องถิ่นดำเนินการ

เทศบาลตำบลบ้านเป้า อำเภอเกษตรสมบูรณ์ จังหวัดชัยภูมิ

ยุทธศาสตร์จังหวัดยุทธศาสตร์ที่ ๑ การพัฒนาขีดความสามารถในการผลิต

ยุทธศาสตร์การพัฒนาขององค์กรปกครองส่วนท้องถิ่นในเขตจังหวัดชัยภูมิยุทธศาสตร์ที่ ๖การพัฒนาโครงสร้างพื้นฐานเพื่อรองรับการเป็นศูนย์กลางทางการตลาดและเชื่อมโยงสู่ประเทศในระชาคมอาเซียนยุทธศาสตร์การพัฒนาของอปท.ยุทธศาสตร์ที่ ๑ด้านโครงสร้างพื้นฐาน สาธารณูปโภค สาธารณูปการ

๑.๑ แผนงานอุตสาหกรรมและการโยธา

ที่	โครงการ	วัตถุประสงค์	เป้าหมาย (ผลผลิตของโครงการ)	งบประมาณและที่ผ่านมา					ตัวชี้วัด (KPI)	ผลลัพธ์ที่คาดว่าจะได้รับ	หน่วยงานที่รับผิดชอบ
				๒๕๖๑	๒๕๖๒	๒๕๖๓	๒๕๖๔	๒๕๖๕			
๑	ก่อสร้างศาลาประชาคมหมู่ ๑๓ (แผนชุมชน / ประชาคม)	เพื่อให้มีสถานที่สำหรับประกอบกิจกรรมต่างๆ	หมู่ ๑๓ จำนวน ๑ หลัง	๘๐๐,๐๐๐					ร้อยละ ๘๐ ประกอบกิจกรรมต่างๆ	ประชาชนมีสถานที่ประกอบกิจกรรม	กองช่าง
๒	โครงการลอกท่อระบายน้ำ (แผนชุมชน / ประชาคม)	ลอกท่อระบายน้ำไม่ให้มีน้ำขังและสะอาดไม่มีกลิ่นเหม็น	ภายในเขตเทศบาล	๖๐๐,๐๐๐					ร้อยละ ๘๐ ไม่มีน้ำขังในท่อระบายน้ำท่อน้ำสะอาด	ท่อระบายน้ำสะอาดไม่มีกลิ่นเหม็น	กองช่าง
๓	วางท่อระบายน้ำเสียออกจากชุมชน (แผนชุมชน / ประชาคมม.๑)	ไม่ให้มีน้ำท่วมขังในชุมชน	ระยะทางประมาณ ๓๕๐ เมตร หมู่ที่ ๑	-		-	๑,๐๕๐,๐๐๐		ร้อยละ ๘๐ ไม่ให้มีน้ำท่วมในชุมชน	ชุมชนสะอาดไม่มีกลิ่นเหม็น	กองช่าง

รายละเอียดโครงการพัฒนา **แบบ ผ.๐๒**

แผนพัฒนาท้องถิ่น (พ.ศ.๒๕๖๑-๒๕๖๕)

สำหรับ องค์กรปกครองส่วนท้องถิ่นดำเนินการ

เทศบาลตำบลบ้านเป้า อำเภอเกษตรสมบูรณ์ จังหวัดชัยภูม

ยุทธศาสตร์จังหวัดยุทธศาสตร์ที่ ๑ การสร้างความเข้มแข็งทางเศรษฐกิจฐานราก และแข่งขันได้

ยุทธศาสตร์การพัฒนาขององค์กรปกครองส่วนท้องถิ่นในเขตจังหวัดชัยภูมิยุทธศาสตร์ที่ ๖การพัฒนาโครงสร้างพื้นฐานเพื่อรองรับการเป็นศูนย์กลางทางการตลาดและเชื่อมโยงสู่ประเทศในระชาคมอาเซียนยุทธศาสตร์การพัฒนาของอปท.ยุทธศาสตร์ที่ ๑ ด้านโครงสร้างพื้นฐาน สาธารณูปโภค สาธารณูปการ

๑.๑ แผนงานอุตสาหกรรมและการโยธา

ที่	โครงการ	วัตถุประสงค์	เป้าหมาย (ผลผลิตของโครงการ)	งบประมาณและที่ผ่านมา					ตัวชี้วัด (KPI)	ผลลัพธ์ที่คาดว่าจะได้รับ	หน่วยงานที่รับผิดชอบ
				๒๕๖๑	๒๕๖๒	๒๕๖๓	๒๕๖๔	๒๕๖๕			
๔	ซ่อมแซมไฟฟ้าส่องสว่างภายในเขตเทศบาล(แผนชุมชน /ประชาคมม.๑)	เพื่อซ่อมแซมไฟฟ้าส่องสว่างให้ใช้การได้ตามปกติ	ภายในเขตเทศบาล / ปี	๒๐๐,๐๐๐	๒๐๐,๐๐๐	๒๐๐,๐๐๐	๒๐๐,๐๐๐	๒๐๐,๐๐๐	ร้อยละ ๘๐ ไฟฟ้าส่องสว่างให้ใช้การได้ตามปกติ	ประชาชนมีไฟฟ้าส่องสว่างให้ใช้การได้ตามปกติ	กองช่าง
๕	ก่อสร้างร่องระบายน้ำ ซ. ราษฎร์นที (แผนชุมชน / ประชาคมม.๑)	เพื่อระบายน้ำป้องกันน้ำท่วม	ระยะทางประมาณ ๘๐ เมตร หมู่ที่ ๑	๑๕๐,๐๐๐					ร้อยละ ๘๐ ระบายน้ำป้องกันน้ำท่วม	ป้องกันน้ำท่วมและการคมนาคมสะดวก-ปลอดภัย	กองช่าง
๖	ก่อสร้างถนนพัฒนาท้องถิ่น ๒ (ประชาคมม.๑)	เพื่อให้ประชาชนสัญจรไป-มาสะดวก	ระยะทางประมาณ ๓๐๐ เมตร หมู่ที่ ๒	๕๒๐,๐๐๐	-	-			ร้อยละ ๘๐ ประชาชนสัญจรไป-มาสะดวก	การคมนาคมสะดวก-ปลอดภัย	กองช่าง

รายละเอียดโครงการพัฒนา **แบบ ผ.๐๒**

แผนพัฒนาท้องถิ่น (พ.ศ.๒๕๖๑-๒๕๖๕)

สำหรับ องค์กรปกครองส่วนท้องถิ่นดำเนินการ

เทศบาลตำบลบ้านเป้า อำเภอเกษตรสมบูรณ์ จังหวัดชัยภูมิ

ยุทธศาสตร์จังหวัดยุทธศาสตร์ที่ ๑ การสร้างความเข้มแข็งทางเศรษฐกิจฐานราก และแข่งขันได้

ยุทธศาสตร์การพัฒนาขององค์กรปกครองส่วนท้องถิ่นในเขตจังหวัดชัยภูมิยุทธศาสตร์ที่ ๖การพัฒนาโครงสร้างพื้นฐานเพื่อรองรับการเป็นศูนย์กลางทางการตลาดและเชื่อมโยงสู่ประเทศในระชาคมอาเซียน

ยุทธศาสตร์การพัฒนาของอปท.ยุทธศาสตร์ที่ ๑ ด้านโครงสร้างพื้นฐาน สาธารณูปโภค สาธารณูปการ

๑.๑ แผนงานอุตสาหกรรมและการโยธา

ที่	โครงการ	วัตถุประสงค์	เป้าหมาย (ผลผลิตของโครงการ)	งบประมาณและที่ผ่านมา					ตัวชี้วัด (KPI)	ผลลัพธ์ที่คาดว่าจะได้รับ	หน่วยงานที่รับผิดชอบ
				๒๕๖๑	๒๕๖๒	๒๕๖๓	๒๕๖๔	๒๕๖๕			
๗	ก่อสร้างท่อระบายน้ำถนนประปาบาดาล ๑ หมู่ที่ ๒ (แผนชุมชน /ประชาคม)	เพื่อไม่ให้มีน้ำท่วมขังในชุมชน	หมู่ที่ ๒	๖๗๕,๐๐๐	-	-			ร้อยละ ๘๐ ไม่ให้มีน้ำท่วมขังในชุมชน	ชุมชนสะอาดไม่มีกลิ่นเหม็น	กองช่าง
๘	ก่อสร้างถนน คสล. ซอย ๔ แอร์บาร์เบอร์ (แผนชุมชน /ประชาคม)	เพื่อให้ประชาชนสัญจรไป-มาสะดวกปลอดภัย	ระยะทางประมาณ ๒๐๐ เมตร หมู่ที่ ๒	-		-		๒๕๐,๐๐๐	ร้อยละ ๘๐ ประชาชนสัญจรไป-มาสะดวก	การคมนาคมสะดวก-ปลอดภัย	กองช่าง
๙	ปรับปรุงถนนลำเหมืองกุดหญ้านาง (แผนชุมชน /ประชาคม)	เพื่อใช้ในการสัญจรและขนส่งสินค้าการเกษตร	ระยะทางประมาณ ๓๕๐ เมตร หมู่ที่ ๒	-	-		๖๐๐,๐๐๐		ร้อยละ ๘๐ ใช้ในการสัญจรและขนส่งสินค้า	การสัญจรและขนส่งสินค้าสะดวก-ปลอดภัย	กองช่าง

รายละเอียดโครงการพัฒนา **แบบ ผ.๐๒**

แผนพัฒนาท้องถิ่น (พ.ศ.๒๕๖๑-๒๕๖๕)

สำหรับ องค์กรปกครองส่วนท้องถิ่นดำเนินการ

เทศบาลตำบลบ้านเป้า อำเภอเกษตรสมบูรณ์ จังหวัดชัยภูมิ

ยุทธศาสตร์จังหวัดยุทธศาสตร์ที่ ๑ การสร้างความเข้มแข็งทางเศรษฐกิจฐานราก และแข่งขันได้

ยุทธศาสตร์การพัฒนาขององค์กรปกครองส่วนท้องถิ่นในเขตจังหวัดชัยภูมิยุทธศาสตร์ที่ ๖การพัฒนาโครงสร้างพื้นฐานเพื่อรองรับการเป็นศูนย์กลางทางการตลาดและเชื่อมโยงสู่ประเทศในระชาคมอาเซียน

.ยุทธศาสตร์การพัฒนาของอปท.ยุทธศาสตร์ที่ ๑ ด้านโครงสร้างพื้นฐาน สาธารณูปโภค สาธารณูปการ

๑.๑ แผนงานอุตสาหกรรมและการโยธา

ที่	โครงการ	วัตถุประสงค์	เป้าหมาย (ผลผลิตของโครงการ)	งบประมาณและที่ผ่านมา					ตัวชี้วัด (KPI)	ผลลัพธ์ที่คาดว่าจะได้รับ	หน่วยงานที่รับผิดชอบ
				๒๕๖๑	๒๕๖๒	๒๕๖๓	๒๕๖๔	๒๕๖๕			
๑๐	ก่อสร้างท่อระบายน้ำถนนโพธิ์กลาง (แผนชุมชน / ประชาคม)	เพื่อไม่ให้มีน้ำท่วมขังในชุมชน	ระยะทางประมาณ ๓๐๐ เมตร หมู่ที่ ๒	๑,๖๐๐,๐๐๐					ร้อยละ ๘๐ ไม่ให้มีน้ำท่วมขังในชุมชน	ชุมชนสะอาดไม่มีกลิ่นเหม็น	กองช่าง
๑๑	ปรับปรุงถนนข้างคลองชลประทานทางเข้าหมู่บ้าน หมู่ ๒,๑๓ (แผนชุมชน / ประชาคม)	เพื่อให้ประชาชนสัญจรไป-มาสะดวก	ระยะทางประมาณ ๑๘๐ เมตร หมู่ที่ ๒	๒๕๐,๐๐๐				๒๕๐,๐๐๐	ร้อยละ ๘๐ ประชาชนสัญจรไป-มาสะดวก	การคมนาคมสะดวก-ปลอดภัย	กองช่าง
๑๒	ขยายเขตไฟฟ้าหน้า ร.ร. บ้านหญ้านาง(แผนชุมชน ประชาคม)	เพื่อให้ประชาชนมีไฟฟ้าส่องสว่างและปลอดภัยในการสัญจร	ระยะทางประมาณ ๑๘๐ เมตร หมู่ที่ ๒	๒๕๐,๐๐๐					ร้อยละ ๘๐ ประชาชนมีไฟฟ้าส่องสว่างและปลอดภัยในการสัญจร	มีไฟฟ้าส่องสว่างและปลอดภัยในการสัญจร	กองช่าง

รายละเอียดโครงการพัฒนา **แบบ ผ.๐๒**

แผนพัฒนาท้องถิ่นสี่ (พ.ศ.๒๕๖๑-๒๕๖๕)

สำหรับ องค์กรปกครองส่วนท้องถิ่นดำเนินการ

เทศบาลตำบลบ้านเป้า อำเภอเกษตรสมบูรณ์ จังหวัดชัยภูมิ

ยุทธศาสตร์จังหวัดยุทธศาสตร์ที่ ๑ การสร้างความเข้มแข็งทางเศรษฐกิจฐานราก และแข่งขันได้

ยุทธศาสตร์การพัฒนาขององค์กรปกครองส่วนท้องถิ่นในเขตจังหวัดชัยภูมิยุทธศาสตร์ที่ ๖การพัฒนาโครงสร้างพื้นฐานเพื่อรองรับการเป็นศูนย์กลางทางการตลาดและเชื่อมโยงสู่ประเทศในระชาคมอาเซียน

ยุทธศาสตร์การพัฒนาของอปท.ยุทธศาสตร์ที่ ๑ด้านโครงสร้างพื้นฐาน สาธารณูปโภค สาธารณูปการ

๑.๑ แผนงานอุตสาหกรรมและการโยธา

ที่	โครงการ	วัตถุประสงค์	เป้าหมาย (ผลผลิตของโครงการ)	งบประมาณและที่ผ่านมา					ตัวชี้วัด (KPI)	ผลลัพธ์ที่คาดว่าจะได้รับ	หน่วยงานที่รับผิดชอบ
				๒๕๖๑	๒๕๖๒	๒๕๖๓	๒๕๖๔	๒๕๖๕			
๑๓	ขยายไฟฟ้าเพื่อการเกษตร ถนนพัฒนาท้องถิ่น ๒,๓,๔ (แผนชุมชน / ประชาคม)	เพื่อให้ประชาชนมีไฟฟ้าส่องสว่างและปลอดภัยในการสัญจร/ขนสินค้า	ระยะทางประมาณ ๒,๔๐๐ เมตร หมู่ที่ ๒	๓๐๐,๐๐๐		๓๐๐,๐๐๐			ร้อยละ ๘๐ ประชาชนมีไฟฟ้าส่องสว่างและปลอดภัยในการสัญจร/ขนสินค้า	ไฟฟ้าส่องสว่างและปลอดภัยในการสัญจร/ขนสินค้า	กองช่าง
๑๔	ซ่อมแซมถนนพัฒนาท้องถิ่น ๒ (แผนชุมชน / ประชาคม)	เพื่อให้ประชาชนสัญจรไป-มาสะดวก	ระยะทางประมาณ ๑๐๐ เมตร หมู่ที่ ๒	๑๐๐,๐๐๐	-		๑๐๐,๐๐๐		ร้อยละ ๘๐ ประชาชนสัญจรไป-มาสะดวก	การคมนาคมสะดวก-ปลอดภัย	กองช่าง

รายละเอียดโครงการพัฒนา **แบบ ผ.๐๒**

แผนพัฒนาท้องถิ่นสี่ปี (พ.ศ.๒๕๖๑-๒๕๖๕)

สำหรับ องค์กรปกครองส่วนท้องถิ่นดำเนินการ

เทศบาลตำบลบ้านเป้า อำเภอเกษตรสมบูรณ์ จังหวัดชัยภูมิ

ยุทธศาสตร์จังหวัดยุทธศาสตร์ที่ ๑ การสร้างความเข้มแข็งทางเศรษฐกิจฐานราก และแข่งขันได้

ยุทธศาสตร์การพัฒนาขององค์กรปกครองส่วนท้องถิ่นในเขตจังหวัดชัยภูมิยุทธศาสตร์ที่ ๖การพัฒนาโครงสร้างพื้นฐานเพื่อรองรับการเป็นศูนย์กลางทางการตลาดและเชื่อมโยงสู่ประเทศในระชาคมอาเซียน

ยุทธศาสตร์การพัฒนาของอปท.ยุทธศาสตร์ที่ ๑ ด้านโครงสร้างพื้นฐาน สาธารณูปโภค สาธารณูปการ

๑.๑ แผนงานอุตสาหกรรมและการโยธา

ที่	โครงการ	วัตถุประสงค์	เป้าหมาย (ผลผลิตของโครงการ)	งบประมาณและที่ผ่านมา					ตัวชี้วัด (KPI)	ผลลัพธ์ที่คาดว่าจะได้รับ	หน่วยงานที่รับผิดชอบ
				๒๕๖๑	๒๕๖๒	๒๕๖๓	๒๕๖๔	๒๕๖๕			
๑๕	ก่อสร้างซุ้มประตูทางออกบ้านหญ้านาง(แผนชุมชน / ประชาคม)	เพื่อเป็นสัญลักษณ์เขตของชุมชน	๑ แห่ง	๒๒๐,๐๐๐			๒๒๐,๐๐๐		ประชาชนได้รู้จักเขตชุมชน	ประชาชนที่สัญจรไป-มาได้รู้จักเขตชุมชน	กองช่าง
๑๖	ก่อสร้างถนนคสล.พร้อมรางระบายน้ำถนนประปาบาดาล ซอย ๔(แผนชุมชน / ประชาคม	เพื่อให้ประชาชนสัญจรไป-มาสะดวก	หมู่ที่ ๑๓					๒๕๐,๐๐๐	ร้อยละ ๘๐ ประชาชนสัญจรไป-มาสะดวก	การคมนาคมสะดวก-ปลอดภัย	กองช่าง
๑๗	ก่อสร้างถนนคสล.พร้อมรางระบายน้ำถนนประปาบาดาล ซอย (แผนชุมชน / ประชาคม	เพื่อให้ประชาชนสัญจรไป-มาสะดวก	หมู่ที่ ๑๓				๒๕๐,๐๐๐		ร้อยละ ๘๐ ประชาชนสัญจรไป-มาสะดวก	การคมนาคมสะดวก-ปลอดภัย	กองช่าง

รายละเอียดโครงการพัฒนา **แบบ ผ.๐๒**

แผนพัฒนาท้องถิ่น (พ.ศ.๒๕๖๑-๒๕๖๕)

สำหรับ องค์กรปกครองส่วนท้องถิ่นดำเนินการ

เทศบาลตำบลบ้านเป้า อำเภอเกษตรสมบูรณ์ จังหวัดชัยภูมิ

ยุทธศาสตร์จังหวัดยุทธศาสตร์ที่ ๑ การสร้างความเข้มแข็งทางเศรษฐกิจฐานราก และแข่งขันได้

ยุทธศาสตร์การพัฒนาขององค์กรปกครองส่วนท้องถิ่นในเขตจังหวัดชัยภูมิยุทธศาสตร์ที่ ๖การพัฒนาโครงสร้างพื้นฐานเพื่อรองรับการเป็นศูนย์กลางทางการตลาดและเชื่อมโยงสู่ประเทศในระชาคมอาเซียน

.ยุทธศาสตร์การพัฒนาของอปท.ยุทธศาสตร์ที่ ๑ ด้านโครงสร้างพื้นฐาน สาธารณูปโภค สาธารณูปการ

๑.๑ แผนงานอุตสาหกรรมและการโยธา

ที่	โครงการ	วัตถุประสงค์	เป้าหมาย (ผลผลิตของโครงการ)	งบประมาณและที่ผ่านมา					ตัวชี้วัด (KPI)	ผลลัพธ์ที่คาดว่าจะได้รับ	หน่วยงานที่รับผิดชอบ
				๒๕๖๑	๒๕๖๒	๒๕๖๓	๒๕๖๔	๒๕๖๕			
๑๘	ก่อสร้างท่อระบายน้ำถนนประปาบาดาล (แผนชุมชน /ประชาคม)	เพื่อก่อสร้างท่อระบายน้ำถนนประปาบาดาล	ระยะทางประมาณ ๑๗๕ เมตร หมู่ที่ ๑๓	๑๒๐,๐๐๐					ร้อยละ ๘๐ ประชาชนสัญจรไป-มาสะดวก	การคมนาคมสะดวก-ปลอดภัย	กองช่าง
๑๙	ก่อสร้างถนน คสล. ถนนสุขสวัสดิ์ ซอย ๒ (แผนชุมชน /ประชาคม)	เพื่อให้ประชาชนสัญจรไป-มาสะดวก	ระยะทางประมาณ ๕๐ เมตร หมู่ที่ ๒	๑๐๐,๐๐๐			-	๑๐๐,๐๐๐	ร้อยละ ๘๐ ประชาชนสัญจรไป-มาสะดวก	การคมนาคมสะดวก-ปลอดภัย	กองช่าง
๒๐	ปรับปรุงภูมิทัศน์ในเขตเทศบาล (แผนชุมชน /ประชาคม)	เพื่อตกแต่งสถานต่างๆ ปลูกต้นไม้ประดับ	ภายในเขตเทศบาล	๑๐๐,๐๐๐	๑๐๐,๐๐๐				ร้อยละ ๘๐ สถานที่ภายในเขตเทศบาลมีความเป็นระเบียบสวยงาม	ประขาขนพึงพอใจ	กองช่าง/สาธารณสุขฯ

รายละเอียดโครงการพัฒนา **แบบ ผ.๐๒**

แผนพัฒนาท้องถิ่น (พ.ศ.๒๕๖๑-๒๕๖๕)

สำหรับ องค์กรปกครองส่วนท้องถิ่นดำเนินการ

เทศบาลตำบลบ้านเป้า อำเภอเกษตรสมบูรณ์ จังหวัดชัยภูมิ

ยุทธศาสตร์จังหวัดยุทธศาสตร์ที่ ๑ การสร้างความเข้มแข็งทางเศรษฐกิจฐานราก และแข่งขันได้

ยุทธศาสตร์การพัฒนาขององค์กรปกครองส่วนท้องถิ่นในเขตจังหวัดชัยภูมิยุทธศาสตร์ที่ ๖การพัฒนาโครงสร้างพื้นฐานเพื่อรองรับการเป็นศูนย์กลางทางการตลาดและเชื่อมโยงสู่ประเทศในระชาคมอาเซียน

.ยุทธศาสตร์การพัฒนาของอปท.ยุทธศาสตร์ที่ ๑ด้านโครงสร้างพื้นฐาน สาธารณูปโภค สาธารณูปการ

๑.๑ แผนงานอุตสาหกรรมและการโยธา

ที่	โครงการ	วัตถุประสงค์	เป้าหมาย (ผลผลิตของโครงการ)	งบประมาณและที่ผ่านมา					ตัวชี้วัด (KPI)	ผลลัพธ์ที่คาดว่าจะได้รับ	หน่วยงานที่รับผิดชอบ
				๒๕๖๑	๒๕๖๒	๒๕๖๓	๒๕๖๔	๒๕๖๕			
๒๑	ก่อสร้างถนน คสล. ถนนราษฎร์นที ซอย ๒ (แผนชุมชน / ประชาคม)	เพื่อให้ประชาชนสัญจรไป-มาสะดวก	ระยะทางประมาณ ๓๐ เมตร หมู่ที่ ๗				-	๒๐๐,๐๐๐	ร้อยละ ๘๐ ประชาชนสัญจรไป-มาสะดวก	การคมนาคมสะดวก-ปลอดภัย	กองช่าง
๒๒	ก่อสร้างถนน คสล. ถนนเลียบทิก (แผนชุมชน /ประชาคม)	เพื่อให้ประชาชนสัญจรไป-มาสะดวก	ระยะทางประมาณ ๖๐๐ เมตร หมู่ที่ ๗,๒	๑,๒๐๐,๐๐๐			๑,๒๐๐,๐๐๐		ร้อยละ ๘๐ ประชาชนสัญจรไป-มาสะดวก	การคมนาคมสะดวก-ปลอดภัย	กองช่าง
๒๓	โครงการยกระดับถนน คสล. ถนนสุขสวัสดิ์ ซอย ๑ (แผนชุมชน /ประชาคม)	เพื่อให้ประชาชนสัญจรไป-มาสะดวก	ระยะทางประมาณ ๖๐ เมตร หมู่ที่ ๗				๒๐๐,๐๐๐	๒๐๐,๐๐๐	ร้อยละ ๘๐ ประชาชนสัญจรไป-มาสะดวก	การคมนาคมสะดวก-ปลอดภัย	กองช่าง

รายละเอียดโครงการพัฒนา **แบบ ผ.๐๒**

แผนพัฒนาท้องถิ่น (พ.ศ.๒๕๖๑-๒๕๖๕)

สำหรับ องค์กรปกครองส่วนท้องถิ่นดำเนินการ

เทศบาลตำบลบ้านเป้า อำเภอเกษตรสมบูรณ์ จังหวัดชัยภูมิ

ยุทธศาสตร์จังหวัดยุทธศาสตร์ที่ ๑ การสร้างความเข้มแข็งทางเศรษฐกิจฐานราก และแข่งขันได้

ยุทธศาสตร์การพัฒนาขององค์กรปกครองส่วนท้องถิ่นในเขตจังหวัดชัยภูมิยุทธศาสตร์ที่ ๖การพัฒนาโครงสร้างพื้นฐานเพื่อรองรับการเป็นศูนย์กลางทางการตลาดและเชื่อมโยงสู่ประเทศในระชาคมอาเซียน

.ยุทธศาสตร์การพัฒนาของอปท.ยุทธศาสตร์ที่ ๑ด้านโครงสร้างพื้นฐาน สาธารณูปโภค สาธารณูปการ

๑.๑ แผนงานอุตสาหกรรมและการโยธา

ที่	โครงการ	วัตถุประสงค์	เป้าหมาย (ผลผลิตของโครงการ)	งบประมาณและที่ผ่านมา					ตัวชี้วัด (KPI)	ผลลัพธ์ที่คาดว่าจะได้รับ	หน่วยงานที่รับผิดชอบ
				๒๕๖๑	๒๕๖๒	๒๕๖๓	๒๕๖๔	๒๕๖๕			
๒๔	โครงการขยายเขตไฟฟ้าสาธารณะ (แผนชุมชน / ประชาคม)	เพื่อให้ประชาชนมีไฟฟ้าใช้ครบทุกครัวเรือน	ภายในเขตเทศบาล	๓๐๐,๐๐๐	๓๐๐,๐๐๐	๓๐๐,๐๐๐	๓๐๐,๐๐๐	๓๐๐,๐๐๐	ร้อยละ ๑๐๐ มีไฟฟ้าใช้ครบทุกครัวเรือน	ประชาชนมีไฟฟ้าใช้ครบทุกครัวเรือน	กองช่าง
๒๕	ก่อสร้างถนน คสล. ร่องแค (แผนชุมชน / ประชาคม)	เพื่อให้ประชาชนสัญจรไป-มาสะดวก	ระยะทางประมาณ ๑๒๐ เมตร หมู่ที่ ๗				๒๐๐,๐๐๐		ร้อยละ ๘๐ ประชาชนสัญจรไป-มาสะดวก	การคมนาคมสะดวก-ปลอดภัย	กองช่าง
๒๖	โครงการก่อสร้างถนน คสล.ถนนห้วยแล้ง (แผนชุมชน / ประชาคม)	เพื่อให้ประชาชนสัญจรไป-มาสะดวก	ระยะทางประมาณ ๓๐๐ เมตร หมู่ที่ ๗	๕๒๐,๐๐๐					ร้อยละ ๘๐ ประชาชนสัญจรไป-มาสะดวก	การคมนาคมสะดวก-ปลอดภัย	กองช่าง

รายละเอียดโครงการพัฒนา **แบบ ผ.๐๒**

แผนพัฒนาท้องถิ่น (พ.ศ.๒๕๖๑-๒๕๖๕)

สำหรับ องค์กรปกครองส่วนท้องถิ่นดำเนินการ

เทศบาลตำบลบ้านเป้า อำเภอเกษตรสมบูรณ์ จังหวัดชัยภูมิ

ยุทธศาสตร์จังหวัดยุทธศาสตร์ที่ ๑ การสร้างความเข้มแข็งทางเศรษฐกิจฐานราก และแข่งขันได้

ยุทธศาสตร์การพัฒนาขององค์กรปกครองส่วนท้องถิ่นในเขตจังหวัดชัยภูมิยุทธศาสตร์ที่ ๖การพัฒนาโครงสร้างพื้นฐานเพื่อรองรับการเป็นศูนย์กลางทางการตลาดและเชื่อมโยงสู่ประเทศในระชาคมอาเซียน

ยุทธศาสตร์การพัฒนาของอปท.ยุทธศาสตร์ที่ ๑ด้านโครงสร้างพื้นฐาน สาธารณูปโภค สาธารณูปการ

๑.๑ แผนงานอุตสาหกรรมและการโยธา

ที่	โครงการ	วัตถุประสงค์	เป้าหมาย (ผลผลิตของโครงการ)	งบประมาณและที่ผ่านมา					ตัวชี้วัด (KPI)	ผลลัพธ์ที่คาดว่าจะได้รับ	หน่วยงานที่รับผิดชอบ
				๒๕๖๑	๒๕๖๒	๒๕๖๓	๒๕๖๔	๒๕๖๕			
๒๗	ก่อสร้างถนน คสล. ถนนสุขสวัสดิ์ ซอยมงคลดอกดิน (แผนชุมชน / ประชาคม)	เพื่อให้ประชาชนสัญจรไป-มาสะดวก	ระยะทางประมาณ ๕๐ เมตร หมู่ที่ ๗	๒๐๐,๐๐๐			-		ร้อยละ ๘๐ ประชาชนสัญจรไป-มาสะดวก	การคมนาคมสะดวก-ปลอดภัย	กองช่าง
๒๘	ก่อสร้างห้องน้ำสวนป่า หมู่ที่ ๒ (ประชาคม)	เพื่อบริการประชาชนทั่วไปและนักท่องเที่ยว	ก่อสร้างห้องน้ำชาย ๒ ห้อง หญิง ๒ ห้อง ขนาดกว้าง ๔.๕๐ ม. ยาว ๖.๐๐ ม. ประกอบแบบเทศบาลตำบลบ้านเป้า	๔๐๐,๐๐๐		๓๔๐,๐๐๐			ร้อยละ ๘๐ ประชาชนมีน้ำมีห้องน้ำใช้ที่เพียงพอ	ประชาชนพึงพอใจ	กองช่าง

รายละเอียดโครงการพัฒนา **แบบ ผ.๐๒**

แผนพัฒนาท้องถิ่น (พ.ศ.๒๕๖๑-๒๕๖๕)

สำหรับ องค์กรปกครองส่วนท้องถิ่นดำเนินการ

เทศบาลตำบลบ้านเป้า อำเภอเกษตรสมบูรณ์ จังหวัดชัยภูมิ

ยุทธศาสตร์จังหวัดยุทธศาสตร์ที่ ๑ การสร้างความเข้มแข็งทางเศรษฐกิจฐานราก และแข่งขันได้

ยุทธศาสตร์การพัฒนาขององค์กรปกครองส่วนท้องถิ่นในเขตจังหวัดชัยภูมิยุทธศาสตร์ที่ ๖การพัฒนาโครงสร้างพื้นฐานเพื่อรองรับการเป็นศูนย์กลางทางการตลาดและเชื่อมโยงสู่ประเทศในระชาคมอาเซียน

.ยุทธศาสตร์การพัฒนาของอปท.ยุทธศาสตร์ที่ ๑ด้านโครงสร้างพื้นฐาน สาธารณูปโภค สาธารณูปการ

๑.๑ แผนงานอุตสาหกรรมและการโยธา

ที่	โครงการ	วัตถุประสงค์	เป้าหมาย (ผลผลิตของโครงการ)	งบประมาณและที่ผ่านมา					ตัวชี้วัด (KPI)	ผลลัพธ์ที่คาดว่าจะได้รับ	หน่วยงานที่รับผิดชอบ
				๒๕๖๑	๒๕๖๒	๒๕๖๓	๒๕๖๔	๒๕๖๕			
๒๙	ก่อสร้างศาลาประชาคม หมู่บ้าน (แผนชุมชน / ประชาคม)	เพื่อใช้เป็นสถานที่ดำเนินกิจกรรมต่างๆ ของประชาชน	๑ แห่ง หมู่ที่ ๘	๘๐๐,๐๐๐					ร้อยละ ๘๐ ประชาชนมีสถานที่ดำเนินกิจกรรม	ประชาชนมีสถานที่ดำเนินกิจกรรม	กองช่าง
๓๐	โครงการขยายถนนวิบูลย์ชัยพร้อมท่อระบายน้ำ (แผนชุมชน / ประชาคม)	ประชาชนสัญจรไป-มาสะดวก	ระยะทางประมาณ ๓๘๐ เมตร หมู่ที่ ๘	๑,๒๐๐,๐๐๐					ร้อยละ ๘๐ ประชาชนสัญจรไป-มาสะดวก	การคมนาคมสะดวก-ปลอดภัย	กองช่าง
๓๑	ก่อสร้างถนนคสล. ถนนหน้าหมู่ที่ ๑	ประชาชนสัญจรไป-มาสะดวก	ระยะทางประมาณ ๑,๐๐๐ เมตร หมู่ที่ ๘	๕๐๐,๐๐๐					ร้อยละ ๘๐ ประชาชนสัญจรไป-มาสะดวก	การคมนาคมสะดวก-ปลอดภัย	กองช่าง

รายละเอียดโครงการพัฒนา **แบบ ผ.๐๒**

แผนพัฒนาท้องถิ่น (พ.ศ.๒๕๖๑-๒๕๖๕)

สำหรับ องค์กรปกครองส่วนท้องถิ่นดำเนินการ

เทศบาลตำบลบ้านเป้า อำเภอเกษตรสมบูรณ์ จังหวัดชัยภูมิ

ยุทธศาสตร์จังหวัดยุทธศาสตร์ที่ ๑ การสร้างความเข้มแข็งทางเศรษฐกิจฐานราก และแข่งขันได้

ยุทธศาสตร์การพัฒนาขององค์กรปกครองส่วนท้องถิ่นในเขตจังหวัดชัยภูมิยุทธศาสตร์ที่ ๖การพัฒนาโครงสร้างพื้นฐานเพื่อรองรับการเป็นศูนย์กลางทางการตลาดและเชื่อมโยงสู่ประเทศในระชาคมอาเซียน

ยุทธศาสตร์การพัฒนาของอปท.ยุทธศาสตร์ที่ ๑ด้านโครงสร้างพื้นฐาน สาธารณูปโภค สาธารณูปการ

๑.๑ แผนงานอุตสาหกรรมและการโยธา

ที่	โครงการ	วัตถุประสงค์	เป้าหมาย (ผลผลิตของโครงการ)	งบประมาณและที่ผ่านมา					ตัวชี้วัด (KPI)	ผลลัพธ์ที่คาดว่าจะได้รับ	หน่วยงานที่รับผิดชอบ
				๒๕๖๑	๒๕๖๒	๒๕๖๓	๒๕๖๔	๒๕๖๕			
๓๒	ขยายเขตไฟฟ้าเพื่อการเกษตร (แผนชุมชน /ประชาคม)	เพื่อให้ประชาชนมีไฟฟ้าใช้เพื่อการเกษตร	จำนวน ๘ ชุมชน	๖๐๐,๐๐๐	๖๐๐,๐๐๐	๖๐๐,๐๐๐	๖๐๐,๐๐๐	๖๐๐,๐๐๐	ร้อยละ ๘๐ ประชาชนมีไฟฟ้าใช้เพื่อการเกษตร	ประชาชนมีไฟฟ้าใช้เพื่อการเกษตร	กองช่าง
๓๓	ขยายเขตประปา (แผนชุมชน / ประชาคม)	เพื่อให้ประชาชนมีน้ำประปาใช้ครบทุกครัวเรือน	ภายในเขตเทศบาล	๕๐๐,๐๐๐	๕๐๐,๐๐๐	๕๐๐,๐๐๐	๕๐๐,๐๐๐	๕๐๐,๐๐๐	ร้อยละ ๑๐๐ ประชาชนมีน้ำประปาใช้ครบทุกครัวเรือน	ประชาชนมีน้ำประปาใช้ครบทุกครัวเรือน	กองช่าง
๓๔	โครงการขอใช้ที่ดินขยาย รพ.สต.บ้านเป้า (แผนชุมชน / ประชาคม)	เพื่อรองรับการบริการของประชาชน	๑ แห่ง	๑๐๐,๐๐๐					มีสถานที่รองรับการบริการของประชาชน	ประขาขนพึงพอใจ	กองช่าง

รายละเอียดโครงการพัฒนา **แบบ ผ.๐๒**

แผนพัฒนาท้องถิ่น (พ.ศ.๒๕๖๑-๒๕๖๕)

สำหรับ องค์กรปกครองส่วนท้องถิ่นดำเนินการ

เทศบาลตำบลบ้านเป้า อำเภอเกษตรสมบูรณ์ จังหวัดชัยภูมิ

ยุทธศาสตร์จังหวัดยุทธศาสตร์ที่ ๑ การสร้างความเข้มแข็งทางเศรษฐกิจฐานราก และแข่งขันได้

ยุทธศาสตร์การพัฒนาขององค์กรปกครองส่วนท้องถิ่นในเขตจังหวัดชัยภูมิยุทธศาสตร์ที่ ๖การพัฒนาโครงสร้างพื้นฐานเพื่อรองรับการเป็นศูนย์กลางทางการตลาดและเชื่อมโยงสู่ประเทศในระชาคมอาเซียน

.ยุทธศาสตร์การพัฒนาของอปท.ยุทธศาสตร์ที่ ๑ด้านโครงสร้างพื้นฐาน สาธารณูปโภค สาธารณูปการ

๑.๑ แผนงานอุตสาหกรรมและการโยธา

ที่	โครงการ	วัตถุประสงค์	เป้าหมาย (ผลผลิตของโครงการ)	งบประมาณและที่ผ่านมา					ตัวชี้วัด (KPI)	ผลลัพธ์ที่คาดว่าจะได้รับ	หน่วยงานที่รับผิดชอบ
				๒๕๖๑	๒๕๖๒	๒๕๖๓	๒๕๖๔	๒๕๖๕			
๓๕	ก่อสร้างทาง ถนน คสล.กุดโพธิ์(วัดร้าง) (แผนชุมชน / ประชาคม)	ประชาชนสัญจรไป-มาสะดวก	ระยะทางประมาณ ๑๐๐ เมตร หมู่ที่ ๑๐	๒๐๐,๐๐๐					ร้อยละ ๘๐ ประชาชนสัญจรไป-มาสะดวก	การคมนาคมสะดวก-ปลอดภัย	กองช่าง
๓๖	โครงการปรับปรุงผิวจราจร สิงห์รังสรรค์ ซอย ๑ (แผนชุมชน / ประชาคม)	ประชาชนสัญจรไป-มาสะดวก	ระยะทางประมาณ ๑๐๐ เมตร หมู่ที่ ๙	๕๐๐,๐๐๐					ร้อยละ ๘๐ ประชาชนสัญจรไป-มาสะดวก	การคมนาคมสะดวก-ปลอดภัย	กองช่าง

รายละเอียดโครงการพัฒนา **แบบ ผ.๐๒**

แผนพัฒนาท้องถิ่น (พ.ศ.๒๕๖๑-๒๕๖๕)

สำหรับ องค์กรปกครองส่วนท้องถิ่นดำเนินการ

เทศบาลตำบลบ้านเป้า อำเภอเกษตรสมบูรณ์ จังหวัดชัยภูมิ

ยุทธศาสตร์จังหวัดยุทธศาสตร์ที่ ๑ การสร้างความเข้มแข็งทางเศรษฐกิจฐานราก และแข่งขันได้

ยุทธศาสตร์การพัฒนาขององค์กรปกครองส่วนท้องถิ่นในเขตจังหวัดชัยภูมิยุทธศาสตร์ที่ ๖การพัฒนาโครงสร้างพื้นฐานเพื่อรองรับการเป็นศูนย์กลางทางการตลาดและเชื่อมโยงสู่ประเทศในระชาคมอาเซียน

ยุทธศาสตร์การพัฒนาของอปท.ยุทธศาสตร์ที่ ๑ด้านโครงสร้างพื้นฐาน สาธารณูปโภค สาธารณูปการ

๑.๑ แผนงานอุตสาหกรรมและการโยธา

ที่	โครงการ	วัตถุประสงค์	เป้าหมาย (ผลผลิตของโครงการ)	งบประมาณและที่ผ่านมา					ตัวชี้วัด (KPI)	ผลลัพธ์ที่คาดว่าจะได้รับ	หน่วยงานที่รับผิดชอบ
				๒๕๖๑	๒๕๖๒	๒๕๖๓	๒๕๖๔	๒๕๖๕			
๓๗	โครงการก่อสร้างผิวจราจรแอสฟัลติกถนนสำราญราษฎร์ (แผนชุมชน/ประชาคม)	เพื่อให้ประชาชนสัญจรไป-มาสะดวก	ระยะทางประมาณ ๗๕๐ เมตร หมู่ที่ ๙	๑,๐๐๐,๐๐๐					ร้อยละ ๘๐ ประชาชนสัญจรไป-มาสะดวก	การคมนาคมสะดวก-ปลอดภัย	กองช่าง
๓๘	โครงการก่อสร้างผิวจราจรแอสฟัลติกถนนสิงห์รังสรรค์ (แผนชุมชน / ประชาคม)	เพื่อให้ประชาชนสัญจรไป-มาสะดวก	ระยะทางประมาณ ๖๕๐ เมตร หมู่ที่ ๙	๑,๐๐๐,๐๐๐					ร้อยละ ๘๐ ประชาชนสัญจรไป-มาสะดวก	การคมนาคมสะดวก-ปลอดภัย	กองช่าง

รายละเอียดโครงการพัฒนา **แบบ ผ.๐๒**

แผนพัฒนาท้องถิ่น (พ.ศ.๒๕๖๑-๒๕๖๕)

สำหรับ องค์กรปกครองส่วนท้องถิ่นดำเนินการ

เทศบาลตำบลบ้านเป้า อำเภอเกษตรสมบูรณ์ จังหวัดชัยภูมิ

ยุทธศาสตร์จังหวัดยุทธศาสตร์ที่ ๑ การสร้างความเข้มแข็งทางเศรษฐกิจฐานราก และแข่งขันได้

ยุทธศาสตร์การพัฒนาขององค์กรปกครองส่วนท้องถิ่นในเขตจังหวัดชัยภูมิยุทธศาสตร์ที่ ๖การพัฒนาโครงสร้างพื้นฐานเพื่อรองรับการเป็นศูนย์กลางทางการตลาดและเชื่อมโยงสู่ประเทศในระชาคมอาเซียน

ยุทธศาสตร์การพัฒนาของอปท.ยุทธศาสตร์ที่ ๑ด้านโครงสร้างพื้นฐาน สาธารณูปโภค สาธารณูปการ

๑.๑ แผนงานอุตสาหกรรมและการโยธา

ที่	โครงการ	วัตถุประสงค์	เป้าหมาย (ผลผลิตของโครงการ)	งบประมาณและที่ผ่านมา					ตัวชี้วัด (KPI)	ผลลัพธ์ที่คาดว่าจะได้รับ	หน่วยงานที่รับผิดชอบ
				๒๕๖๑	๒๕๖๒	๒๕๖๓	๒๕๖๔	๒๕๖๕			
๓๙	โครงการก่อสร้างระบบระบายน้ำเสีย ซอยสำราญราษฎร์(แผนชุมชน/ประชาคม)	เพื่อให้มีที่ทิ้งน้ำเสียที่ถูกสุขลักษณะ	๑ แห่ง หมู่ ๙					๓๐๐,๐๐๐	ประชาชนมีที่ทิ้งน้ำเสียที่ถูกสุขลักษณะ	ประชาชนพึงพอใจและมีที่ทิ้งน้ำเสียที่ถูกสุขลักษณะ	กองช่าง
๔๐	โครงการก่อสร้างถนนพัฒนาท้องถิ่น ๑ (แผนชุมชน / ประชาคม)	เพื่อให้ประชาชนสัญจรไป-มาสะดวก	ระยะทางประมาณ ๖๐๐ เมตร หมู่ที่ ๙	๑,๐๐๐,๐๐๐					ร้อยละ ๘๐ ประชาชนสัญจรไป-มาสะดวก	การคมนาคมสะดวก-ปลอดภัย	กองช่าง

รายละเอียดโครงการพัฒนา **แบบ ผ.๐๒**

แผนพัฒนาท้องถิ่น (พ.ศ.๒๕๖๑-๒๕๖๕)

สำหรับ องค์กรปกครองส่วนท้องถิ่นดำเนินการ

เทศบาลตำบลบ้านเป้า อำเภอเกษตรสมบูรณ์ จังหวัดชัยภูมิ

ยุทธศาสตร์จังหวัดยุทธศาสตร์ที่ ๑ การสร้างความเข้มแข็งทางเศรษฐกิจฐานราก และแข่งขันได้

ยุทธศาสตร์การพัฒนาขององค์กรปกครองส่วนท้องถิ่นในเขตจังหวัดชัยภูมิยุทธศาสตร์ที่ ๖การพัฒนาโครงสร้างพื้นฐานเพื่อรองรับการเป็นศูนย์กลางทางการตลาดและเชื่อมโยงสู่ประเทศในระชาคมอาเซียน

ยุทธศาสตร์การพัฒนาของอปท.ยุทธศาสตร์ที่ ๑ด้านโครงสร้างพื้นฐาน สาธารณูปโภค สาธารณูปการ

๑.๑ แผนงานอุตสาหกรรมและการโยธา

ที่	โครงการ	วัตถุประสงค์	เป้าหมาย (ผลผลิตของโครงการ)	งบประมาณและที่ผ่านมา					ตัวชี้วัด (KPI)	ผลลัพธ์ที่คาดว่าจะได้รับ	หน่วยงานที่รับผิดชอบ
				๒๕๖๑	๒๕๖๒	๒๕๖๓	๒๕๖๔	๒๕๖๕			
๔๑	โครงการจัดหาไฟฟ้าส่องสว่าง ศาลากลางบ้าน (แผนชุมชน / ประชาคม)	เพื่อให้ประชาชนมีไฟฟ้าส่องสว่างในการดำเนินการต่างๆ	จำนวน ๘ ชุมชน ๑ ครั้ง/ปี	๑๕๐,๐๐๐					ประชาชนมีไฟฟ้าส่องสว่างในการดำเนินการต่างๆ	ประชาชนมีความพึงพอใจ	กองช่าง
๔๒	โครงการซ่อมแซมถนนสำราญราษฎร์ (แผนชุมชน / ประชาคม)	เพื่อให้ประชาชนสัญจรไป-มาสะดวก	ระยะทางประมาณ ๔๒๐ เมตร หมู่ที่ ๙	๕๐๐,๐๐๐					ร้อยละ ๘๐ ประชาชนสัญจรไป-มาสะดวก	การคมนาคมสะดวก-ปลอดภัย	กองช่าง

รายละเอียดโครงการพัฒนา **แบบ ผ.๐๒**

แผนพัฒนาท้องถิ่น (พ.ศ.๒๕๖๑-๒๕๖๕)

สำหรับ องค์กรปกครองส่วนท้องถิ่นดำเนินการ

เทศบาลตำบลบ้านเป้า อำเภอเกษตรสมบูรณ์ จังหวัดชัยภูมิ

ยุทธศาสตร์จังหวัดยุทธศาสตร์ที่ ๑ การสร้างความเข้มแข็งทางเศรษฐกิจฐานราก และแข่งขันได้

ยุทธศาสตร์การพัฒนาขององค์กรปกครองส่วนท้องถิ่นในเขตจังหวัดชัยภูมิยุทธศาสตร์ที่ ๖การพัฒนาโครงสร้างพื้นฐานเพื่อรองรับการเป็นศูนย์กลางทางการตลาดและเชื่อมโยงสู่ประเทศในระชาคมอาเซียน

ยุทธศาสตร์การพัฒนาของอปท.ยุทธศาสตร์ที่ ๑ด้านโครงสร้างพื้นฐาน สาธารณูปโภค สาธารณูปการ

๑.๑ แผนงานอุตสาหกรรมและการโยธา

ที่	โครงการ	วัตถุประสงค์	เป้าหมาย (ผลผลิตของโครงการ)	งบประมาณและที่ผ่านมา					ตัวชี้วัด (KPI)	ผลลัพธ์ที่คาดว่าจะได้รับ	หน่วยงานที่รับผิดชอบ
				๒๕๖๑	๒๕๖๒	๒๕๖๓	๒๕๖๔	๒๕๖๕			
๔๓	โครงการซ่อมแซมถนนสิงห์รังสรรค์ (แผนชุมชน / ประชาคม)	เพื่อให้ประชาชนสัญจรไป-มาสะดวก	ระยะทางประมาณ ๔๕๕ เมตร หมู่ที่ ๙				๕๐๐,๐๐๐		ร้อยละ ๘๐ ประชาชนสัญจรไป-มาสะดวก	การคมนาคมสะดวก-ปลอดภัย	กองช่าง
๔๔	ก่อสร้างรางระบายน้ำถนนรอบปู่ตา (ซอยสิงห์รังสรรค์ ๑) (แผนชุมชน / ประชาคม)	เพื่อให้มีทางระบายน้ำและประชาชนสัญจรไป-มาสะดวก	ระยะทางประมาณ ๕๙ เมตร หมู่ที่ ๙	๒๐๐,๐๐๐					ร้อยละ ๘๐ มีทางระบายน้ำและประชาชนสัญจรไป-มาสะดวก	การคมนาคมสะดวก-ปลอดภัย	กองช่าง

รายละเอียดโครงการพัฒนา **แบบ ผ.๐๒**

แผนพัฒนาท้องถิ่น (พ.ศ.๒๕๖๑-๒๕๖๕)

สำหรับ องค์กรปกครองส่วนท้องถิ่นดำเนินการ

เทศบาลตำบลบ้านเป้า อำเภอเกษตรสมบูรณ์ จังหวัดชัยภูมิ

ยุทธศาสตร์จังหวัดยุทธศาสตร์ที่ ๑ การสร้างความเข้มแข็งทางเศรษฐกิจฐานราก และแข่งขันได้

ยุทธศาสตร์การพัฒนาขององค์กรปกครองส่วนท้องถิ่นในเขตจังหวัดชัยภูมิยุทธศาสตร์ที่ ๖การพัฒนาโครงสร้างพื้นฐานเพื่อรองรับการเป็นศูนย์กลางทางการตลาดและเชื่อมโยงสู่ประเทศในระชาคมอาเซียน

ยุทธศาสตร์การพัฒนาของอปท.ยุทธศาสตร์ที่ ๑ ด้านโครงสร้างพื้นฐาน สาธารณูปโภค สาธารณูปการ

๑.๑ แผนงานอุตสาหกรรมและการโยธา

ที่	โครงการ	วัตถุประสงค์	เป้าหมาย (ผลผลิตของโครงการ)	งบประมาณและที่ผ่านมา					ตัวชี้วัด (KPI)	ผลลัพธ์ที่คาดว่าจะได้รับ	หน่วยงานที่รับผิดชอบ
				๒๕๖๑	๒๕๖๒	๒๕๖๓	๒๕๖๔	๒๕๖๕			
๔๕	ไฟฟ้าส่องสว่างศาลปู่ตา (แผนชุมชน / ประชาคม)	เพื่อให้มีไปส่องสว่างสำหรับการดำเนินงานของประชาชน	หมู่ที่ ๙	๑๐๐,๐๐๐					มีไปส่องสว่างสำหรับการดำเนินงานของประชาชน	ประชาชนพึงพอใจ	กองช่าง
๔๖	ก่อสร้างถนน คสล. พร้อมรางระบายน้ำซอยศักดิ์ดา (แผนชุมชน / ประชาคม)	เพื่อให้ประชาชนสัญจรไป-มาสะดวก	ระยะทางประมาณ ๔๙ เมตร หมู่ที่ ๙	๑๕๐,๐๐๐					ร้อยละ ๘๐ ประชาชนสัญจรไป-มาสะดวก	การคมนาคมสะดวก-ปลอดภัย	กองช่าง

รายละเอียดโครงการพัฒนา **แบบ ผ.๐๒**

แผนพัฒนาท้องถิ่น (พ.ศ.๒๕๖๑-๒๕๖๕)

สำหรับ องค์กรปกครองส่วนท้องถิ่นดำเนินการ

เทศบาลตำบลบ้านเป้า อำเภอเกษตรสมบูรณ์ จังหวัดชัยภูมิ

ยุทธศาสตร์จังหวัดยุทธศาสตร์ที่ ๑ การสร้างความเข้มแข็งทางเศรษฐกิจฐานราก และแข่งขันได้

ยุทธศาสตร์การพัฒนาขององค์กรปกครองส่วนท้องถิ่นในเขตจังหวัดชัยภูมิยุทธศาสตร์ที่ ๖การพัฒนาโครงสร้างพื้นฐานเพื่อรองรับการเป็นศูนย์กลางทางการตลาดและเชื่อมโยงสู่ประเทศในระชาคมอาเซียน

ยุทธศาสตร์การพัฒนาของอปท.ยุทธศาสตร์ที่ ๑ด้านโครงสร้างพื้นฐาน สาธารณูปโภค สาธารณูปการ

๑.๑ แผนงานอุตสาหกรรมและการโยธา

ที่	โครงการ	วัตถุประสงค์	เป้าหมาย (ผลผลิตของโครงการ)	งบประมาณและที่ผ่านมา					ตัวชี้วัด (KPI)	ผลลัพธ์ที่คาดว่าจะได้รับ	หน่วยงานที่รับผิดชอบ
				๒๕๖๑	๒๕๖๒	๒๕๖๓	๒๕๖๔	๒๕๖๕			
๔๗	โครงการก่อสร้างลาน คสล.รอบปู่ตา (แผนชุมชน / ประชาคม)	เพื่อใช้เป็นสถานที่ในการประกอบกิจกรรมชองประชาชน	หมู่ที่ ๙	๑๐๐,๐๐๐					มีสถานที่ในการประกอบกิจกรรมชองประชาชน	ประชาชนพึงพอใจ	กองช่าง
๔๘	ปรับปรุงโกดังเก็บของ หมู่ ๙ (แผนชุมชน / ประชาคม)	มีสถานที่เก็บวัสดุอุปกรณ์ต่างๆของชุมชน	๑ แห่ง	๑๕๐,๐๐๐					ร้อยละ ๘๐มีสถานที่เก็บวัสดุอุปกรณ์ต่างๆของชุมชน	มีสถานที่เก็บวัสดุอุปกรณ์ต่างๆของชุมชนให้เป็นระเบียบ	กองช่าง

รายละเอียดโครงการพัฒนา **แบบ ผ.๐๒**

แผนพัฒนาท้องถิ่น (พ.ศ.๒๕๖๑-๒๕๖๕)

สำหรับ องค์กรปกครองส่วนท้องถิ่นดำเนินการ

เทศบาลตำบลบ้านเป้า อำเภอเกษตรสมบูรณ์ จังหวัดชัยภูมิ

ยุทธศาสตร์จังหวัดยุทธศาสตร์ที่ ๑ การสร้างความเข้มแข็งทางเศรษฐกิจฐานราก และแข่งขันได้

ยุทธศาสตร์การพัฒนาขององค์กรปกครองส่วนท้องถิ่นในเขตจังหวัดชัยภูมิยุทธศาสตร์ที่ ๖การพัฒนาโครงสร้างพื้นฐานเพื่อรองรับการเป็นศูนย์กลางทางการตลาดและเชื่อมโยงสู่ประเทศในระชาคมอาเซียน

ยุทธศาสตร์การพัฒนาของอปท.ยุทธศาสตร์ที่ ๑ ด้านโครงสร้างพื้นฐาน สาธารณูปโภค สาธารณูปการ

๑.๑ แผนงานอุตสาหกรรมและการโยธา

ที่	โครงการ	วัตถุประสงค์	เป้าหมาย (ผลผลิตของโครงการ)	งบประมาณและที่ผ่านมา					ตัวชี้วัด (KPI)	ผลลัพธ์ที่คาดว่าจะได้รับ	หน่วยงานที่รับผิดชอบ
				๒๕๖๑	๒๕๖๒	๒๕๖๓	๒๕๖๔	๒๕๖๕			
๔๙	โครงการก่อสร้างศาลากลางบ้านหมู่ ๑๐ (แผนชุมชน / ประชาคม)	เพื่อใช้เป็นสถานที่ในการประกอบกิจกรรมของประชาชน	หมู่ที่ ๑๐	๘๐๐,๐๐๐					ประชาชนมีสถานที่ประกอบกิจกรรม	ประชาชนมีสถานที่ประกอบกิจกรรม	กองช่าง
๕๐	ก่อสร้างถนนคสล. พร้อมท่อระบายน้ำ ซอยใบหม่อน-คาร์ฟู หมู่ที่ ๑๔ (แผนชุมชน / ประชาคม)	เพื่อให้ประชาชนสัญจรไป-มาสะดวก	หมู่ที่ ๑๔	๙๙,๐๐๐					ร้อยละ ๘๐ ประชาชนสัญจรไป-มาสะดวก	การคมนาคมสะดวก-ปลอดภัย	กองช่าง

รายละเอียดโครงการพัฒนา **แบบ ผ.๐๒**

แผนพัฒนาท้องถิ่น (พ.ศ.๒๕๖๑-๒๕๖๕)

สำหรับ องค์กรปกครองส่วนท้องถิ่นดำเนินการ

เทศบาลตำบลบ้านเป้า อำเภอเกษตรสมบูรณ์ จังหวัดชัยภูมิ

ยุทธศาสตร์จังหวัดยุทธศาสตร์ที่ ๑ การสร้างความเข้มแข็งทางเศรษฐกิจฐานราก และแข่งขันได้

ยุทธศาสตร์การพัฒนาขององค์กรปกครองส่วนท้องถิ่นในเขตจังหวัดชัยภูมิยุทธศาสตร์ที่ ๖การพัฒนาโครงสร้างพื้นฐานเพื่อรองรับการเป็นศูนย์กลางทางการตลาดและเชื่อมโยงสู่ประเทศในระชาคมอาเซียน

ยุทธศาสตร์การพัฒนาของอปท.ยุทธศาสตร์ที่ ๑ด้านโครงสร้างพื้นฐาน สาธารณูปโภค สาธารณูปการ

๑.๑ แผนงานอุตสาหกรรมและการโยธา

ที่	โครงการ	วัตถุประสงค์	เป้าหมาย (ผลผลิตของโครงการ)	งบประมาณและที่ผ่านมา					ตัวชี้วัด (KPI)	ผลลัพธ์ที่คาดว่าจะได้รับ	หน่วยงานที่รับผิดชอบ
				๒๕๖๑	๒๕๖๒	๒๕๖๓	๒๕๖๔	๒๕๖๕			
๕๑	ก่อสร้างร่องระบายน้ำถนนโนนโก ซอยตะวันลับฟ้า (แผนชุมชน / ประชาคม)	เพื่อไม่ให้มีน้ำท่วมขังและประชาชนสัญจรไป-มาสะดวก	ระยะทางประมาณ ๕๓ เมตร หมู่ที่ ๑๐	๑๐๐,๐๐๐					ร้อยละ ๘๐ ไม่ให้มีน้ำท่วมขังและประชาชนสัญจรไป-มาสะดวก	ไม่มีน้ำท่วมขังและประชาชนสัญจรไป-มาสะดวก	กองช่าง
๕๒	โครงการลอกคลองทางน้ำลงหนองส่องแมว (แผนชุมชน / ประชาคม)	เพื่อให้มีความสะดวกในการส่งน้ำกักเก็บน้ำ	ระยะทางประมาณ ๓๐๐ เมตร หมู่ที่ ๑๐					๑๐๐,๐๐๐	ร้อยละ ๘๐มีความสะดวกในการส่งน้ำกักเก็บน้ำ	กักเก็บน้ำได้เพิ่มขึ้น	กองช่าง

รายละเอียดโครงการพัฒนา **แบบ ผ.๐๒**

แผนพัฒนาท้องถิ่น (พ.ศ.๒๕๖๑-๒๕๖๕)

สำหรับ องค์กรปกครองส่วนท้องถิ่นดำเนินการ

เทศบาลตำบลบ้านเป้า อำเภอเกษตรสมบูรณ์ จังหวัดชัยภูมิ

ยุทธศาสตร์จังหวัดยุทธศาสตร์ที่ ๑ การสร้างความเข้มแข็งทางเศรษฐกิจฐานราก และแข่งขันได้

ยุทธศาสตร์การพัฒนาขององค์กรปกครองส่วนท้องถิ่นในเขตจังหวัดชัยภูมิยุทธศาสตร์ที่ ๖การพัฒนาโครงสร้างพื้นฐานเพื่อรองรับการเป็นศูนย์กลางทางการตลาดและเชื่อมโยงสู่ประเทศในระชาคมอาเซียน

ยุทธศาสตร์การพัฒนาของอปท.ยุทธศาสตร์ที่ ๑ ด้านโครงสร้างพื้นฐาน สาธารณูปโภค สาธารณูปการ

๑.๑ แผนงานอุตสาหกรรมและการโยธา

ที่	โครงการ	วัตถุประสงค์	เป้าหมาย (ผลผลิตของโครงการ)	งบประมาณและที่ผ่านมา					ตัวชี้วัด (KPI)	ผลลัพธ์ที่คาดว่าจะได้รับ	หน่วยงานที่รับผิดชอบ
				๒๕๖๑	๒๕๖๒	๒๕๖๓	๒๕๖๔	๒๕๖๕			
๕๓	ก่อสร้างถนนแอสฟัลติก ถนนโนนโก (ก่อสร้างต่อจากเส้นเดิม) (แผนชุมชน / ประชาคม)	เพื่อให้ประชาชนสัญจรไป-มาสะดวก	ระยะทางประมาณ ๕๐๐ เมตร หมู่ที่ ๑๐	๑๐๐,๐๐๐					ร้อยละ ๘๐ ประชาชนสัญจรไป-มาสะดวก	การคมนาคมสะดวก-ปลอดภัย	กองช่าง
๕๔	โครงการปรับปรุงซ่อมแซมถนนหน้าวัดป่า (แผนชุมชน / ประชาคม)	เพื่อให้ประชาชนสัญจรไป-มาสะดวก	ระยะทางประมาณ ๓๐๐ เมตร หมู่ที่ ๑๐	๒๐๐,๐๐๐					ร้อยละ ๘๐ ประชาชนสัญจรไป-มาสะดวก	การคมนาคมสะดวก-ปลอดภัย	กองช่าง

รายละเอียดโครงการพัฒนา **แบบ ผ.๐๒**

แผนพัฒนาท้องถิ่น (พ.ศ.๒๕๖๑-๒๕๖๕)

สำหรับ องค์กรปกครองส่วนท้องถิ่นดำเนินการ

เทศบาลตำบลบ้านเป้า อำเภอเกษตรสมบูรณ์ จังหวัดชัยภูมิ

ยุทธศาสตร์จังหวัดยุทธศาสตร์ที่ ๑ การสร้างความเข้มแข็งทางเศรษฐกิจฐานราก และแข่งขันได้

ยุทธศาสตร์การพัฒนาขององค์กรปกครองส่วนท้องถิ่นในเขตจังหวัดชัยภูมิยุทธศาสตร์ที่ ๖การพัฒนาโครงสร้างพื้นฐานเพื่อรองรับการเป็นศูนย์กลางทางการตลาดและเชื่อมโยงสู่ประเทศในระชาคมอาเซียน

ยุทธศาสตร์การพัฒนาของอปท.ยุทธศาสตร์ที่ ๑ ด้านโครงสร้างพื้นฐาน สาธารณูปโภค สาธารณูปการ

๑.๑ แผนงานอุตสาหกรรมและการโยธา

ที่	โครงการ	วัตถุประสงค์	เป้าหมาย (ผลผลิตของโครงการ)	งบประมาณและที่ผ่านมา					ตัวชี้วัด (KPI)	ผลลัพธ์ที่คาดว่าจะได้รับ	หน่วยงานที่รับผิดชอบ
				๒๕๖๑	๒๕๖๒	๒๕๖๓	๒๕๖๔	๒๕๖๕			
๕๕	ไฟฟ้าส่องสว่างถนนวิเวกธรรม (ประชาคม)	เพื่อให้มีไฟส่องสว่างและปลอดภัยในการใช้ถนน	ระยะทางประมาณ ๖๐๐ เมตร หมู่ที่ ๑๐	๓๕๐,๐๐๐					ร้อยละ ๘๐ มีไฟส่องสว่างและปลอดภัยในการใช้ถนน	การคมนาคมสะดวก-ปลอดภัย	กองช่าง
๕๖	เทลานคอนกรีตหน้าศูนย์พัฒนาเด็กเล็ก (ประชาคม)	เพื่อใช้เป็นลานเอนกประสงค์	หมู่ที่ ๑๐	๓๐๐,๐๐๐					ร้อยละ ๘๕ ประชาชนมีลานคอนกรีตสำหรับประกอบกิจกรรมต่างๆ	ประชาชนพึงพอใจ	กองช่าง

รายละเอียดโครงการพัฒนา **แบบ ผ.๐๒**

แผนพัฒนาท้องถิ่น (พ.ศ.๒๕๖๑-๒๕๖๕)

สำหรับ องค์กรปกครองส่วนท้องถิ่นดำเนินการ

เทศบาลตำบลบ้านเป้า อำเภอเกษตรสมบูรณ์ จังหวัดชัยภูมิ

ยุทธศาสตร์จังหวัดยุทธศาสตร์ที่ ๑ การสร้างความเข้มแข็งทางเศรษฐกิจฐานราก และแข่งขันได้

ยุทธศาสตร์การพัฒนาขององค์กรปกครองส่วนท้องถิ่นในเขตจังหวัดชัยภูมิยุทธศาสตร์ที่ ๖การพัฒนาโครงสร้างพื้นฐานเพื่อรองรับการเป็นศูนย์กลางทางการตลาดและเชื่อมโยงสู่ประเทศในระชาคมอาเซียน

ยุทธศาสตร์การพัฒนาของอปท.ยุทธศาสตร์ที่ ๑ ด้านโครงสร้างพื้นฐาน สาธารณูปโภค สาธารณูปการ

๑.๑ แผนงานอุตสาหกรรมและการโยธา

ที่	โครงการ	วัตถุประสงค์	เป้าหมาย (ผลผลิตของโครงการ)	งบประมาณและที่ผ่านมา					ตัวชี้วัด (KPI)	ผลลัพธ์ที่คาดว่าจะได้รับ	หน่วยงานที่รับผิดชอบ
				๒๕๖๑	๒๕๖๒	๒๕๖๓	๒๕๖๔	๒๕๖๕			
๕๗	ก่อสร้างถนน คสล. ถนนห้วยแล้งพัฒนา (แผนชุมชน / ประชาคม)	เพื่อให้ประชาชนสัญจรไป-มาสะดวก	ระยะทางประมาณ ๙๐๐ เมตร หมู่ที่ ๑๓	๔๓๐,๐๐๐					ร้อยละ ๘๐ ประชาชนสัญจรไป-มาสะดวก	การคมนาคมสะดวก-ปลอดภัย	กองช่าง
๕๘	โครงการซ่อมแซมท่อระบายน้ำถนนชายทุ่ง (แผนชุมชน / ประชาคม)	เพื่อระบายน้ำและไม่มีน้ำท่วมขัง	ระยะทางประมาณ ๓๐๐ เมตร หมู่ที่ ๑๓	๑๕๐,๐๐๐					ร้อยละ ๘๐ ระบายน้ำและไม่มีน้ำท่วมขัง	ไม่มีน้ำท่วมขัง	กองช่าง

รายละเอียดโครงการพัฒนา **แบบ ผ.๐๒**

แผนพัฒนาท้องถิ่น (พ.ศ.๒๕๖๑-๒๕๖๕)

สำหรับ องค์กรปกครองส่วนท้องถิ่นดำเนินการ

เทศบาลตำบลบ้านเป้า อำเภอเกษตรสมบูรณ์ จังหวัดชัยภูมิ

ยุทธศาสตร์จังหวัดยุทธศาสตร์ที่ ๑ การสร้างความเข้มแข็งทางเศรษฐกิจฐานราก และแข่งขันได้

ยุทธศาสตร์การพัฒนาขององค์กรปกครองส่วนท้องถิ่นในเขตจังหวัดชัยภูมิยุทธศาสตร์ที่ ๖การพัฒนาโครงสร้างพื้นฐานเพื่อรองรับการเป็นศูนย์กลางทางการตลาดและเชื่อมโยงสู่ประเทศในระชาคมอาเซียน

ยุทธศาสตร์การพัฒนาของอปท.ยุทธศาสตร์ที่ ๑ ด้านโครงสร้างพื้นฐาน สาธารณูปโภค สาธารณูปการ

๑.๑ แผนงานอุตสาหกรรมและการโยธา

ที่	โครงการ	วัตถุประสงค์	เป้าหมาย (ผลผลิตของโครงการ)	งบประมาณและที่ผ่านมา					ตัวชี้วัด (KPI)	ผลลัพธ์ที่คาดว่าจะได้รับ	หน่วยงานที่รับผิดชอบ
				๒๕๖๑	๒๕๖๒	๒๕๖๓	๒๕๖๔	๒๕๖๕			
๕๙	โครงการก่อสร้างถนนแอสฟัลติกถนนชายทุ่ง (แผนชุมชน / ประชาคม)	ประชาชนสัญจรไป-มาสะดวก	ระยะทางประมาณ ๖๔๕ เมตร หมู่ที่ ๑๓	๑,๐๐๐,๐๐๐					ร้อยละ ๘๐ ประชาชนสัญจรไป-มาสะดวก	การคมนาคมสะดวก-ปลอดภัย	กองช่าง
๖๐	โครงการก่อสร้างถนนแอสฟัลติกถนนประปาดาล ๑,๒ (แผนชุมชน / ประชาคม)	ประชาชนสัญจรไป-มาสะดวก	ระยะทางประมาณ ๓๘๐ เมตร หมู่ที่ ๑๓	๖๐๐,๐๐๐					ร้อยละ ๘๐ ประชาชนสัญจรไป-มาสะดวก	การคมนาคมสะดวก-ปลอดภัย	กองช่าง

รายละเอียดโครงการพัฒนา **แบบ ผ.๐๒**

แผนพัฒนาท้องถิ่น (พ.ศ.๒๕๖๑-๒๕๖๕)

สำหรับ องค์กรปกครองส่วนท้องถิ่นดำเนินการ

เทศบาลตำบลบ้านเป้า อำเภอเกษตรสมบูรณ์ จังหวัดชัยภูมิ

ยุทธศาสตร์จังหวัดยุทธศาสตร์ที่ ๑ การสร้างความเข้มแข็งทางเศรษฐกิจฐานราก และแข่งขันได้

ยุทธศาสตร์การพัฒนาขององค์กรปกครองส่วนท้องถิ่นในเขตจังหวัดชัยภูมิยุทธศาสตร์ที่ ๖การพัฒนาโครงสร้างพื้นฐานเพื่อรองรับการเป็นศูนย์กลางทางการตลาดและเชื่อมโยงสู่ประเทศในระชาคมอาเซียน

ยุทธศาสตร์การพัฒนาของอปท.ยุทธศาสตร์ที่ ๑ ด้านโครงสร้างพื้นฐาน สาธารณูปโภค สาธารณูปการ

๑.๑ แผนงานอุตสาหกรรมและการโยธา

ที่	โครงการ	วัตถุประสงค์	เป้าหมาย (ผลผลิตของโครงการ)	งบประมาณและที่ผ่านมา					ตัวชี้วัด (KPI)	ผลลัพธ์ที่คาดว่าจะได้รับ	หน่วยงานที่รับผิดชอบ
				๒๕๖๑	๒๕๖๒	๒๕๖๓	๒๕๖๔	๒๕๖๕			
๖๑	ก่อสร้างถนนคสล. ถนนประปาดาล ซอย ๘ (แผนชุมชน / ประชาคม)	เพื่อให้ประชาชนสัญจรไป-มาสะดวก	ระยะทางประมาณ ๑๐๐ เมตร หมู่ที่ ๑๓				๒๐๐,๐๐๐		ร้อยละ ๘๐ ประชาชนสัญจรไป-มาสะดวก	การคมนาคมสะดวก-ปลอดภัย	กองช่าง
๖๒	โครงการก่อสร้างถนน คสล.ถนนเลียบทิก (แผนชุมชน / ประชาคม)	เพื่อให้ประชาชนสัญจรไป-มาสะดวก	ก่อสร้างถนนคสล. ขนาดกว้าง ๓.๐๐ เมตร หนา ๐.๑๕ เมตร ยาว ๓๐๐ เมตร หรือพื้นที่ไม่น้อยกว่า ๙๐๐ เมตร หมู่ที่ ๗	๔๑๓,๐๐๐					ร้อยละ ๘๐ ประชาชนสัญจรไป-มาสะดวก	การคมนาคมสะดวก-ปลอดภัย	กองช่าง

รายละเอียดโครงการพัฒนา **แบบ ผ.๐๒**

แผนพัฒนาท้องถิ่น (พ.ศ.๒๕๖๑-๒๕๖๕)

สำหรับ องค์กรปกครองส่วนท้องถิ่นดำเนินการ

เทศบาลตำบลบ้านเป้า อำเภอเกษตรสมบูรณ์ จังหวัดชัยภูมิ

ยุทธศาสตร์จังหวัดยุทธศาสตร์ที่ ๑ การสร้างความเข้มแข็งทางเศรษฐกิจฐานราก และแข่งขันได้

ยุทธศาสตร์การพัฒนาขององค์กรปกครองส่วนท้องถิ่นในเขตจังหวัดชัยภูมิยุทธศาสตร์ที่ ๖การพัฒนาโครงสร้างพื้นฐานเพื่อรองรับการเป็นศูนย์กลางทางการตลาดและเชื่อมโยงสู่ประเทศในระชาคมอาเซียน

ยุทธศาสตร์การพัฒนาของอปท.ยุทธศาสตร์ที่ ๑ ด้านโครงสร้างพื้นฐาน สาธารณูปโภค สาธารณูปการ

๑.๑ แผนงานอุตสาหกรรมและการโยธา

ที่	โครงการ	วัตถุประสงค์	เป้าหมาย (ผลผลิตของโครงการ)	งบประมาณและที่ผ่านมา					ตัวชี้วัด (KPI)	ผลลัพธ์ที่คาดว่าจะได้รับ	หน่วยงานที่รับผิดชอบ
				๒๕๖๑	๒๕๖๒	๒๕๖๓	๒๕๖๔	๒๕๖๕			
๖๓	โครงการก่อสร้างรางระบายน้ำเสียถนนสุขสวัสดิ์ ซอย ๖ (แผนชุมชน / ประชาคม)	เพื่อแก้ไขปัญหาน้ำท่วม	ระยะทางประมาณ ๙๐ เมตร หมู่ที่ ๑๔	๑๕๐,๐๐๐					ร้อยละ ๘๐ แก้ไขปัญหาน้ำท่วม	แก้ไขปัญหาน้ำท่วม	กองช่าง
๖๔	ก่อสร้างสนามเปตอง (แผนชุมชน / ประชาคม)	เพื่อก่อสร้างสนามเปตองแบบมาตรฐานให้ประชาชนออกกำลังกาย	หมู่ที่ ๑๐	๑๐๐,๐๐๐					ร้อยละ ๘๐ ประชาชนมีสนามเปตองสำหรับออกกำลังกายที่ได้มาตรฐาน	ประชาชนได้ใช้เวลาว่างให้เป็นประโยชน์	กองช่าง

รายละเอียดโครงการพัฒนา **แบบ ผ.๐๒**

แผนพัฒนาท้องถิ่น (พ.ศ.๒๕๖๑-๒๕๖๕)

สำหรับ องค์กรปกครองส่วนท้องถิ่นดำเนินการ

เทศบาลตำบลบ้านเป้า อำเภอเกษตรสมบูรณ์ จังหวัดชัยภูมิ

ยุทธศาสตร์จังหวัดยุทธศาสตร์ที่ ๑ การสร้างความเข้มแข็งทางเศรษฐกิจฐานราก และแข่งขันได้

ยุทธศาสตร์การพัฒนาขององค์กรปกครองส่วนท้องถิ่นในเขตจังหวัดชัยภูมิยุทธศาสตร์ที่ ๖การพัฒนาโครงสร้างพื้นฐานเพื่อรองรับการเป็นศูนย์กลางทางการตลาดและเชื่อมโยงสู่ประเทศในระชาคมอาเซียน

ยุทธศาสตร์การพัฒนาของอปท.ยุทธศาสตร์ที่ ๑ ด้านโครงสร้างพื้นฐาน สาธารณูปโภค สาธารณูปการ

๑.๑ แผนงานอุตสาหกรรมและการโยธา

ที่	โครงการ	วัตถุประสงค์	เป้าหมาย (ผลผลิตของโครงการ)	งบประมาณและที่ผ่านมา					ตัวชี้วัด (KPI)	ผลลัพธ์ที่คาดว่าจะได้รับ	หน่วยงานที่รับผิดชอบ
				๒๕๖๑	๒๕๖๒	๒๕๖๓	๒๕๖๔	๒๕๖๕			
๖๕	ก่อสร้างท่อระบายน้ำคอนกรีตถนนสุขสวัสดิ์ ซอยหน้าบ้านผู้ช่วยเรน (แผนชุมชน / ประชาคม)	เพื่อให้ประชาชนสัญจรไป-มาสะดวก	หมู่ที่ ๑๔				๑๐๐,๐๐๐		ร้อยละ ๘๐ ประชาชนสัญจรไป-มาสะดวก	การคมนาคมสะดวก-ปลอดภัย	กองช่าง
๖๖	ก่อสร้างถนน คสล. ถนนสุขสวัสดิ์ ซอย ๘ (แผนชุมชน / ประชาคม)	เพื่อให้ประชาชนสัญจรไป-มาสะดวก	ระยะทางประมาณ เมตร หมู่ที่ ๑๔					๕๐,๐๐๐	ร้อยละ ๘๐ ประชาชนสัญจรไป-มาสะดวก	การคมนาคมสะดวก-ปลอดภัย	กองช่าง

รายละเอียดโครงการพัฒนา **แบบ ผ.๐๒**

แผนพัฒนาท้องถิ่น (พ.ศ.๒๕๖๑-๒๕๖๕)

สำหรับ องค์กรปกครองส่วนท้องถิ่นดำเนินการ

เทศบาลตำบลบ้านเป้า อำเภอเกษตรสมบูรณ์ จังหวัดชัยภูมิ

ยุทธศาสตร์จังหวัดยุทธศาสตร์ที่ ๑ การสร้างความเข้มแข็งทางเศรษฐกิจฐานราก และแข่งขันได้

ยุทธศาสตร์การพัฒนาขององค์กรปกครองส่วนท้องถิ่นในเขตจังหวัดชัยภูมิยุทธศาสตร์ที่ ๖การพัฒนาโครงสร้างพื้นฐานเพื่อรองรับการเป็นศูนย์กลางทางการตลาดและเชื่อมโยงสู่ประเทศในระชาคมอาเซียน

ยุทธศาสตร์การพัฒนาของอปท.ยุทธศาสตร์ที่ ๑ ด้านโครงสร้างพื้นฐาน สาธารณูปโภค สาธารณูปการ

๑.๑ แผนงานอุตสาหกรรมและการโยธา

ที่	โครงการ	วัตถุประสงค์	เป้าหมาย (ผลผลิตของโครงการ)	งบประมาณและที่ผ่านมา					ตัวชี้วัด (KPI)	ผลลัพธ์ที่คาดว่าจะได้รับ	หน่วยงานที่รับผิดชอบ
				๒๕๖๑	๒๕๖๒	๒๕๖๓	๒๕๖๔	๒๕๖๕			
๖๗	โครงการปรับปรุงถนนสุขสวัสดิ์พร้อมรางระบายน้ำ ซอย ๖ (แผนชุมชน / ประชาคม)	เพื่อให้ประชาชนสัญจรไป-มาสะดวก	ระยะทางประมาณ ๑๒๐ เมตร หมู่ที่ ๑๔	๑๕๐,๐๐๐					ร้อยละ ๘๐ ประชาชนสัญจรไป-มาสะดวก	การคมนาคมสะดวก-ปลอดภัย	กองช่าง
๖๘	โครงการปรับปรุงประตูระบายน้ำ บึงแก้ง (แผนชุมชน / ประชาคม)	เพื่อให้กักเก็บน้ำไว้ใช้ในการอุปโภค-บริโภค	๔ จุด หมู่ที่ ๑๔	๓๐๐,๐๐๐					ร้อยละ ๘๐ สามารถเก็บน้ำไว้ใช้ในการอุปโภค-บริโภค	สามารถเก็บน้ำไว้ใช้ในการอุปโภค-บริโภค	กองช่าง

รายละเอียดโครงการพัฒนา **แบบ ผ.๐๒**

แผนพัฒนาท้องถิ่น (พ.ศ.๒๕๖๑-๒๕๖๕)

สำหรับ องค์กรปกครองส่วนท้องถิ่นดำเนินการ

เทศบาลตำบลบ้านเป้า อำเภอเกษตรสมบูรณ์ จังหวัดชัยภูมิ

ยุทธศาสตร์จังหวัดยุทธศาสตร์ที่ ๑ การสร้างความเข้มแข็งทางเศรษฐกิจฐานราก และแข่งขันได้

ยุทธศาสตร์การพัฒนาขององค์กรปกครองส่วนท้องถิ่นในเขตจังหวัดชัยภูมิยุทธศาสตร์ที่ ๖การพัฒนาโครงสร้างพื้นฐานเพื่อรองรับการเป็นศูนย์กลางทางการตลาดและเชื่อมโยงสู่ประเทศในระชาคมอาเซียน

ยุทธศาสตร์การพัฒนาของอปท.ยุทธศาสตร์ที่ ๑ ด้านโครงสร้างพื้นฐาน สาธารณูปโภค สาธารณูปการ

๑.๑ แผนงานอุตสาหกรรมและการโยธา

ที่	โครงการ	วัตถุประสงค์	เป้าหมาย (ผลผลิตของโครงการ)	งบประมาณและที่ผ่านมา					ตัวชี้วัด (KPI)	ผลลัพธ์ที่คาดว่าจะได้รับ	หน่วยงานที่รับผิดชอบ
				๒๕๖๑	๒๕๖๒	๒๕๖๓	๒๕๖๔	๒๕๖๕			
๖๙	โครงการก่อสร้างท่อระบายน้ำคูบึงแก้ง-ห้วยโสก (แผนชุมชน / ประชาคม)	เพื่อให้มีท่อระบายน้ำกักเก็บน้ำไว้ใช้ในการอุปโภค-บริโภค	ระยะทางประมาณ ๔๕๐ เมตร หมู่ที่ ๑๔					๑,๕๕๐,๐๐๐	ร้อยละ ๘๐กักเก็บน้ำไว้ใช้ในการอุปโภค-บริโภค	กักเก็บน้ำไว้ใช้ในการอุปโภค-บริโภค	กองช่าง
๗๐	โครงการขุดลอกคูบึงแก้ง-ห้วยโสก (แผนชุมชน / ประชาคม)	เพื่อขุดลอกคูบึงแก้ง-ห้วยโสกไม่ให้ตื้นเขินสามารถเก็บน้ำไว้ใช้ในการอุปโภค-บริโภค	หมู่ที่ ๑๔	๓๕๐,๐๐๐					ร้อยละ ๘๐ เก็บน้ำไว้ใช้ในการอุปโภค-บริโภค	เก็บน้ำไว้ใช้ในการอุปโภค-บริโภค	กองช่าง

รายละเอียดโครงการพัฒนา **แบบ ผ.๐๒**

แผนพัฒนาท้องถิ่น (พ.ศ.๒๕๖๑-๒๕๖๕)

สำหรับ องค์กรปกครองส่วนท้องถิ่นดำเนินการ

เทศบาลตำบลบ้านเป้า อำเภอเกษตรสมบูรณ์ จังหวัดชัยภูมิ

ยุทธศาสตร์จังหวัดยุทธศาสตร์ที่ ๑ การสร้างความเข้มแข็งทางเศรษฐกิจฐานราก และแข่งขันได้

ยุทธศาสตร์การพัฒนาขององค์กรปกครองส่วนท้องถิ่นในเขตจังหวัดชัยภูมิยุทธศาสตร์ที่ ๖การพัฒนาโครงสร้างพื้นฐานเพื่อรองรับการเป็นศูนย์กลางทางการตลาดและเชื่อมโยงสู่ประเทศในระชาคมอาเซียน

ยุทธศาสตร์การพัฒนาของอปท.ยุทธศาสตร์ที่ ๑ ด้านโครงสร้างพื้นฐาน สาธารณูปโภค สาธารณูปการ

๑.๑ แผนงานอุตสาหกรรมและการโยธา

ที่	โครงการ	วัตถุประสงค์	เป้าหมาย (ผลผลิตของโครงการ)	งบประมาณและที่ผ่านมา					ตัวชี้วัด (KPI)	ผลลัพธ์ที่คาดว่าจะได้รับ	หน่วยงานที่รับผิดชอบ
				๒๕๖๑	๒๕๖๒	๒๕๖๓	๒๕๖๔	๒๕๖๕			
๗๑	ก่อสร้างผิวจราจรแอสฟัลติกรอบถนนสุขสวัสดิ์ (แผนชุมชน / ประชาคม)	เพื่อให้ประชาชนสัญจรไป-มาสะดวก	ระยะทางประมาณ ๙๒๕ เมตร หมู่ที่ ๑๔				๑,๕๐๐,๐๐๐		ร้อยละ ๘๐ ประชาชนสัญจรไป-มาสะดวก	การคมนาคมสะดวก-ปลอดภัย	กองช่าง
๗๒	โครงการก่อสร้างท่อระบายน้ำถนนสุขสวัสดิ์ (แผนชุมชน / ประชาคม)	เพื่อแก้ปัญหานำท่วมขัง	ระยะทางประมาณ ๑๔๐ เมตร หมู่ที่ ๑๔	๕๐๐,๐๐๐					ร้อยละ ๘๐ แก้ปัญหานำท่วมขัง	แก้ปัญหานำท่วมขัง	กองช่าง

รายละเอียดโครงการพัฒนา **แบบ ผ.๐๒**

แผนพัฒนาท้องถิ่น (พ.ศ.๒๕๖๑-๒๕๖๕)

สำหรับ องค์กรปกครองส่วนท้องถิ่นดำเนินการ

เทศบาลตำบลบ้านเป้า อำเภอเกษตรสมบูรณ์ จังหวัดชัยภูมิ

ยุทธศาสตร์จังหวัดยุทธศาสตร์ที่ ๑ การสร้างความเข้มแข็งทางเศรษฐกิจฐานราก และแข่งขันได้

ยุทธศาสตร์การพัฒนาขององค์กรปกครองส่วนท้องถิ่นในเขตจังหวัดชัยภูมิยุทธศาสตร์ที่ ๖การพัฒนาโครงสร้างพื้นฐานเพื่อรองรับการเป็นศูนย์กลางทางการตลาดและเชื่อมโยงสู่ประเทศในระชาคมอาเซียน

ยุทธศาสตร์การพัฒนาของอปท.ยุทธศาสตร์ที่ ๑ ด้านโครงสร้างพื้นฐาน สาธารณูปโภค สาธารณูปการ

๑.๑ แผนงานอุตสาหกรรมและการโยธา

ที่	โครงการ	วัตถุประสงค์	เป้าหมาย (ผลผลิตของโครงการ)	งบประมาณและที่ผ่านมา					ตัวชี้วัด (KPI)	ผลลัพธ์ที่คาดว่าจะได้รับ	หน่วยงานที่รับผิดชอบ
				๒๕๖๑	๒๕๖๒	๒๕๖๓	๒๕๖๔	๒๕๖๕			
๗๓	โครงการก่อสร้างถนน คสล.ถนนกุดแจ-ทิกแล้ง (แผนชุมชน / ประชาคม)	เพื่อให้ประชาชนสัญจรไป-มาสะดวก	ระยะทางประมาณ ๓๗๐ เมตร หมู่ที่ ๑๔				๖๐๐,๐๐๐		ร้อยละ ๘๐ ประชาชนสัญจรไป-มาสะดวก	การคมนาคมสะดวก-ปลอดภัย	กองช่าง
๗๔	โครงการก่อสร้างสะพานข้ามลำห้วยกุดแจ (แผนชุมชน / ประชาคม)	เพื่อให้ประชาชนสัญจรไป-มาสะดวก	ระยะทางประมาณ ๑๕ เมตร หมู่ที่ ๑๔		๑,๕๐๐,๐๐๐				ร้อยละ ๘๐ ประชาชนสัญจรไป-มาสะดวก	การคมนาคมสะดวก-ปลอดภัย	กองช่าง

รายละเอียดโครงการพัฒนา **แบบ ผ.๐๒**

แผนพัฒนาท้องถิ่น (พ.ศ.๒๕๖๑-๒๕๖๕)

สำหรับ องค์กรปกครองส่วนท้องถิ่นดำเนินการ

เทศบาลตำบลบ้านเป้า อำเภอเกษตรสมบูรณ์ จังหวัดชัยภูมิ

ยุทธศาสตร์จังหวัดยุทธศาสตร์ที่ ๑ การสร้างความเข้มแข็งทางเศรษฐกิจฐานราก และแข่งขันได้

ยุทธศาสตร์การพัฒนาขององค์กรปกครองส่วนท้องถิ่นในเขตจังหวัดชัยภูมิยุทธศาสตร์ที่ ๖การพัฒนาโครงสร้างพื้นฐานเพื่อรองรับการเป็นศูนย์กลางทางการตลาดและเชื่อมโยงสู่ประเทศในระชาคมอาเซียน

ยุทธศาสตร์การพัฒนาของอปท.ยุทธศาสตร์ที่ ๑ ด้านโครงสร้างพื้นฐาน สาธารณูปโภค สาธารณูปการ

๑.๑ แผนงานอุตสาหกรรมและการโยธา

ที่	โครงการ	วัตถุประสงค์	เป้าหมาย (ผลผลิตของโครงการ)	งบประมาณและที่ผ่านมา					ตัวชี้วัด (KPI)	ผลลัพธ์ที่คาดว่าจะได้รับ	หน่วยงานที่รับผิดชอบ
				๒๕๖๑	๒๕๖๒	๒๕๖๓	๒๕๖๔	๒๕๖๕			
๗๕	โครงการปรับปรุงซ่อมแซมรางระบายน้ำถนนราษฎร์นที ซอย ๕ (แผนชุมชน / ประชาคม)	เพื่อแก้ปัญหานำท่วมขัง	ระยะทางประมาณ ๑๙๗ เมตร หมู่ที่ ๑๔				๓๐๐,๐๐๐		ร้อยละ ๘๐ แก้ปัญหานำท่วมขัง	แก้ปัญหานำท่วมขัง	กองช่าง
๗๖	ขุดลอกลำห้วยเป้า (แผนชุมชน / ประชาคม)	เพื่อกักเก็บน้ำไว้ใช้เพื่อการเกษตร	หมู่ ๙,๑๐				๓๐๐,๐๐๐		ร้อยละ ๘๐ กักเก็บน้ำไว้ใช้เพื่อการเกษตร	ประชาชนมีน้ำเพื่อใช้ในการเกษตร	กองช่าง

รายละเอียดโครงการพัฒนา **แบบ ผ.๐๒**

แผนพัฒนาท้องถิ่น (พ.ศ.๒๕๖๑-๒๕๖๕)

สำหรับ องค์กรปกครองส่วนท้องถิ่นดำเนินการ

เทศบาลตำบลบ้านเป้า อำเภอเกษตรสมบูรณ์ จังหวัดชัยภูมิ

ยุทธศาสตร์จังหวัดยุทธศาสตร์ที่ ๑ การสร้างความเข้มแข็งทางเศรษฐกิจฐานราก และแข่งขันได้

ยุทธศาสตร์การพัฒนาขององค์กรปกครองส่วนท้องถิ่นในเขตจังหวัดชัยภูมิยุทธศาสตร์ที่ ๖การพัฒนาโครงสร้างพื้นฐานเพื่อรองรับการเป็นศูนย์กลางทางการตลาดและเชื่อมโยงสู่ประเทศในระชาคมอาเซียน

ยุทธศาสตร์การพัฒนาของอปท.ยุทธศาสตร์ที่ ๑ ด้านโครงสร้างพื้นฐาน สาธารณูปโภค สาธารณูปการ

๑.๑ แผนงานอุตสาหกรรมและการโยธา

ที่	โครงการ	วัตถุประสงค์	เป้าหมาย (ผลผลิตของโครงการ)	งบประมาณและที่ผ่านมา					ตัวชี้วัด (KPI)	ผลลัพธ์ที่คาดว่าจะได้รับ	หน่วยงานที่รับผิดชอบ
				๒๕๖๑	๒๕๖๒	๒๕๖๓	๒๕๖๔	๒๕๖๕			
๗๗	ขุดสระน้ำเพื่อการเกษตร (แผนชุมชน / ประชาคม)	เพื่อกักเก็บน้ำไว้ใช้เพื่อการเกษตร	ภายในเขตเทศบาล	๕๐๐,๐๐๐					ร้อยละ ๘๐ กักเก็บน้ำไว้ใช้เพื่อการเกษตร	ประชาชนมีน้ำเพื่อใช้ในการเกษตร	กองช่าง
๗๘	ก่อสร้างสนามเด็กเล่นศูนย์พัฒนาเด็กเล็ก (แผนชุมชน / ประชาคม)	เพื่อเสริมสร้างพัฒนาการของเด็ก	๑ แห่ง ศูนย์พัฒนาเด็กเล็กฯ				๑,๐๐๐,๐๐๐		ร้อยละ ๘๐ สามารถเสริมสร้างพัฒนาการของเด็ก	เด็กมีพัฒนาการที่ดีและมีที่พักผ่อน	กองการศึกษา

รายละเอียดโครงการพัฒนา **แบบ ผ.๐๒**

แผนพัฒนาท้องถิ่น (พ.ศ.๒๕๖๑-๒๕๖๕)

สำหรับ องค์กรปกครองส่วนท้องถิ่นดำเนินการ

เทศบาลตำบลบ้านเป้า อำเภอเกษตรสมบูรณ์ จังหวัดชัยภูมิ

ยุทธศาสตร์จังหวัดยุทธศาสตร์ที่ ๑ การสร้างความเข้มแข็งทางเศรษฐกิจฐานราก และแข่งขันได้

ยุทธศาสตร์การพัฒนาขององค์กรปกครองส่วนท้องถิ่นในเขตจังหวัดชัยภูมิยุทธศาสตร์ที่ ๖การพัฒนาโครงสร้างพื้นฐานเพื่อรองรับการเป็นศูนย์กลางทางการตลาดและเชื่อมโยงสู่ประเทศในระชาคมอาเซียน

.ยุทธศาสตร์การพัฒนาของอปท.ยุทธศาสตร์ที่ ๑ ด้านโครงสร้างพื้นฐาน สาธารณูปโภค สาธารณูปการ

๑.๑ แผนงานอุตสาหกรรมและการโยธา

ที่	โครงการ	วัตถุประสงค์	เป้าหมาย (ผลผลิตของโครงการ)	งบประมาณและที่ผ่านมา					ตัวชี้วัด (KPI)	ผลลัพธ์ที่คาดว่าจะได้รับ	หน่วยงานที่รับผิดชอบ
				๒๕๖๑	๒๕๖๒	๒๕๖๓	๒๕๖๔	๒๕๖๕			
๗๙	ก่อสร้างกำแพงดินลำเหมืองกุดหญ้านาง (แผนชุมชน / ประชาคม)	เพื่อกั้นดินทรุด	หมู่ ๒				๒๐๐,๐๐๐		ร้อยละ ๘๐ ป้องกันดินทรุด	ป้องกันดินทรุด	กองช่าง
๘๐	ก่อสร้างถนนคสล. ลำเหมืองกุดหญ้านาง (แผนชุมชน / ประชาคม)	เพื่อให้ประชาชนสัญจรไป-มาสะดวก	ระยะทางประมาณ ๓๐๐ เมตร หมู่ที่ ๒	๕๐๐,๐๐๐					ร้อยละ ๘๐ ประชาชนสัญจรไป-มาสะดวก	การคมนาคมสะดวก-ปลอดภัย	กองช่าง
๘๑	จัดทำป้ายชื่อซอย/ชื่อถนน (แผนชุมชน / ประชาคม)	เพื่อความสะดวกและเป็นระเบียบในการจัดผังเมือง	ทุกชุมชนภายในเขตเทศบาล	๒๐๐,๐๐๐			๒๐๐,๐๐๐		ร้อยละ ๘๕ เป็นระเบียบในการจัดผังเมือง	ประชาชนพึงพอใจ	กองช่าง

รายละเอียดโครงการพัฒนา **แบบ ผ.๐๒**

แผนพัฒนาท้องถิ่น (พ.ศ.๒๕๖๑-๒๕๖๕)

สำหรับ องค์กรปกครองส่วนท้องถิ่นดำเนินการ

เทศบาลตำบลบ้านเป้า อำเภอเกษตรสมบูรณ์ จังหวัดชัยภูมิ

ยุทธศาสตร์จังหวัดยุทธศาสตร์ที่ ๑ การสร้างความเข้มแข็งทางเศรษฐกิจฐานราก และแข่งขันได้

ยุทธศาสตร์การพัฒนาขององค์กรปกครองส่วนท้องถิ่นในเขตจังหวัดชัยภูมิยุทธศาสตร์ที่ ๖การพัฒนาโครงสร้างพื้นฐานเพื่อรองรับการเป็นศูนย์กลางทางการตลาดและเชื่อมโยงสู่ประเทศในระชาคมอาเซียน

ยุทธศาสตร์การพัฒนาของอปท.ยุทธศาสตร์ที่ ๑ ด้านโครงสร้างพื้นฐาน สาธารณูปโภค สาธารณูปการ

๑.๑ แผนงานอุตสาหกรรมและการโยธา

ที่	โครงการ	วัตถุประสงค์	เป้าหมาย (ผลผลิตของโครงการ)	งบประมาณและที่ผ่านมา					ตัวชี้วัด (KPI)	ผลลัพธ์ที่คาดว่าจะได้รับ	หน่วยงานที่รับผิดชอบ
				๒๕๖๑	๒๕๖๒	๒๕๖๓	๒๕๖๔	๒๕๖๕			
๘๒	ก่อสร้างศาลาพักผ่อน (แผนชุมชน / ประชาคม)	เพื่อให้ประชาชนได้พักผ่อนบริเวณหนองฉิม	๒ แห่ง	๖๐๐,๐๐๐					สำหรับประชาชนพักผ่อน	ประชาชนพึงพอใจและเป็นแหล่งท่องเที่ยว	กองช่าง
๘๓	ปรับปรุงภูมิทัศน์หนองฉิม (แผนชุมชน / ประชาคม)	เพื่อปรับปรุงภูมิทัศน์หนองฉิมให้เป็นสถานที่ท่องเที่ยว เป็นสถานที่พักผ่อนของประชาชน	ก่อสร้างสะพานทางเดินเข้าจุดชมวิวบริเวณหนองฉิม ดังนี้ ระยะที่๑ก่อสร้างฐานรากเสาเข็มสะพานทางเดินศาลากลางน้ำ ระยะที่๒ตอกเสาเข็มเพิ่ม จัดซื้อวัสดุอุปกรณ์ทำทางเดินสะพาน ปรับพื้นที่ริมตลิ่งรอบๆหนองฉิม จัดซื้อบัวสีต่าง ๆ ก่อสร้างศาลาเอนกประสงค์กลางบึงหนองฉิม และงานอื่น ๆ	๓,๐๐๐,๐๐๐					ร้อยละ ๘๕ ภูมิทัศน์หนองฉิมได้รับการปรับปรุงในด้านต่าง ๆ	หนองฉิมมีความสวยงามเป็นแหล่งท่องเที่ยว	กองช่าง

รายละเอียดโครงการพัฒนา **แบบ ผ.๐๒**

แผนพัฒนาท้องถิ่น (พ.ศ.๒๕๖๑-๒๕๖๕)

สำหรับ องค์กรปกครองส่วนท้องถิ่นดำเนินการ

เทศบาลตำบลบ้านเป้า อำเภอเกษตรสมบูรณ์ จังหวัดชัยภูมิ

ยุทธศาสตร์จังหวัดยุทธศาสตร์ที่ ๑ การสร้างความเข้มแข็งทางเศรษฐกิจฐานราก และแข่งขันได้

ยุทธศาสตร์การพัฒนาขององค์กรปกครองส่วนท้องถิ่นในเขตจังหวัดชัยภูมิยุทธศาสตร์ที่ ๖การพัฒนาโครงสร้างพื้นฐานเพื่อรองรับการเป็นศูนย์กลางทางการตลาดและเชื่อมโยงสู่ประเทศในระชาคมอาเซียน

ยุทธศาสตร์การพัฒนาของอปท.ยุทธศาสตร์ที่ ๑ด้านโครงสร้างพื้นฐาน สาธารณูปโภค สาธารณูปการ

๑.๑ แผนงานอุตสาหกรรมและการโยธา

ที่	โครงการ	วัตถุประสงค์	เป้าหมาย (ผลผลิตของโครงการ)	งบประมาณและที่ผ่านมา					ตัวชี้วัด (KPI)	ผลลัพธ์ที่คาดว่าจะได้รับ	หน่วยงานที่รับผิดชอบ
				๒๕๖๑	๒๕๖๒	๒๕๖๓	๒๕๖๔	๒๕๖๕			
๘๔	ปรับปรุงภูมิทัศน์โคกแปน (แผนชุมชน / ประชาคม)	เพื่อปรับปรุงภูมิทัศน์โคกแปนให้สวยงาม	จำนวน ๑ แห่ง หมู่ที่ ๘		๕๐๐,๐๐๐						
๘๕	ปรับปรุงภูมิทัศน์สวนป่าบ้านหญ้านาง (แผนชุมชน / ประชาคม)	เพื่อภูมิทัศน์สวนป่าบ้านหญ้านางให้สวยงาม	จำนวน ๑ แห่ง หมู่ที่ ๒	๓๐๐,๐๐๐					ร้อยละ ๘๕ ทัศน์บริเวณสวนป่าได้รับการปรับปรุง	สวนป่าบ้านหญ้านางสวยงาม	กองช่าง
๘๖	ปรับปรุงทางวิ่งรอบสวนป่าบ้านหญ้านาง (แผนชุมชน / ประชาคม)	เพื่อให้ประชาชนวิ่งออกกำลังกาย	จำนวน ๑ แห่ง หมู่ที่ ๒	๑๕๐,๐๐๐					ร้อยละ ๘๕ ประชาชนใช้ทางวิ่งออกกำลังกาย	ประชาชนมีร่างกายแข็งแรง	กองช่าง

รายละเอียดโครงการพัฒนา **แบบ ผ.๐๒**

แผนพัฒนาท้องถิ่น (พ.ศ.๒๕๖๑-๒๕๖๕)

สำหรับ องค์กรปกครองส่วนท้องถิ่นดำเนินการ

เทศบาลตำบลบ้านเป้า อำเภอเกษตรสมบูรณ์ จังหวัดชัยภูมิ

ยุทธศาสตร์จังหวัดยุทธศาสตร์ที่ ๑ การสร้างความเข้มแข็งทางเศรษฐกิจฐานราก และแข่งขันได้

ยุทธศาสตร์การพัฒนาขององค์กรปกครองส่วนท้องถิ่นในเขตจังหวัดชัยภูมิยุทธศาสตร์ที่ ๖การพัฒนาโครงสร้างพื้นฐานเพื่อรองรับการเป็นศูนย์กลางทางการตลาดและเชื่อมโยงสู่ประเทศในระชาคมอาเซียน

ยุทธศาสตร์การพัฒนาของอปท.ยุทธศาสตร์ที่ ๑ด้านโครงสร้างพื้นฐาน สาธารณูปโภค สาธารณูปการ

๑.๑ แผนงานอุตสาหกรรมและการโยธา

ที่	โครงการ	วัตถุประสงค์	เป้าหมาย (ผลผลิตของโครงการ)	งบประมาณและที่ผ่านมา					ตัวชี้วัด (KPI)	ผลลัพธ์ที่คาดว่าจะได้รับ	หน่วยงานที่รับผิดชอบ
				๒๕๖๑	๒๕๖๒	๒๕๖๓	๒๕๖๔	๒๕๖๕			
๘๗	ปรับปรุงภูมิทัศน์บริเวณหน้าศูนย์พัฒนาเด็กเล็ก (แผนชุมชน / ประชาคม)	เพื่อให้เป็นที่พักผ่อนของประชาชน	จำนวน ๑ แห่ง หมู่ที่ ๑๐	๓๐๐,๐๐๐			๓๐๐,๐๐๐		ร้อยละ ๘๕ประชานมีที่พักผ่อนที่สวยงาม	มีความสวยงามเป็นแหล่งท่องเที่ยว	กองช่าง

รายละเอียดโครงการพัฒนา **แบบ ผ.๐๒**

แผนพัฒนาท้องถิ่น (พ.ศ.๒๕๖๑-๒๕๖๕)

สำหรับ องค์กรปกครองส่วนท้องถิ่นดำเนินการ

เทศบาลตำบลบ้านเป้า อำเภอเกษตรสมบูรณ์ จังหวัดชัยภูมิ

ยุทธศาสตร์จังหวัดยุทธศาสตร์ที่ ๑ การสร้างความเข้มแข็งทางเศรษฐกิจฐานราก และแข่งขันได้

ยุทธศาสตร์การพัฒนาขององค์กรปกครองส่วนท้องถิ่นในเขตจังหวัดชัยภูมิยุทธศาสตร์ที่ ๖การพัฒนาโครงสร้างพื้นฐานเพื่อรองรับการเป็นศูนย์กลางทางการตลาดและเชื่อมโยงสู่ประเทศในระชาคมอาเซียน

ยุทธศาสตร์การพัฒนาของอปท.ยุทธศาสตร์ที่ ๑ด้านโครงสร้างพื้นฐาน สาธารณูปโภค สาธารณูปการ

๑.๑ แผนงานอุตสาหกรรมและการโยธา

ที่	โครงการ	วัตถุประสงค์	เป้าหมาย (ผลผลิตของโครงการ)	งบประมาณและที่ผ่านมา					ตัวชี้วัด (KPI)	ผลลัพธ์ที่คาดว่าจะได้รับ	หน่วยงานที่รับผิดชอบ
				๒๕๖๑	๒๕๖๒	๒๕๖๓	๒๕๖๔	๒๕๖๕			
๘๘	ปรับปรุงทางวิ่งรอบหนองฉิม (แผนชุมชน / ประชาคม)	เพื่อให้ประชาชนวิ่งออกกำลังกาย	จำนวน ๑ แห่ง หมู่ที่ ๑	๓๐๐,๐๐๐	๓๐๐,๐๐๐				ร้อยละ ๘๕ ประชาชนใช้ทางวิ่งออกกำลังกาย	ประชาชนมีร่างกายแข็งแรง	กองช่าง
๘๙	โครงการก่อสร้างรั้วรอบศาลปู่ตา (แผนชุมชน / ประชาคม)	เพื่อป้องกันสัตว์เลี้ยงไม่ให้ไปลำลายศาลปู่ตา	จำนวน ๑ แห่ง หมู่ที่ ๒		๕๐,๐๐๐				ร้อยละ ๘๐ ป้องกันสัตว์เลี้ยงไม่ให้ไปลำลายศาลปู่ตา	ประชาชนพึงพอใจ	กองช่าง

รายละเอียดโครงการพัฒนา **แบบ ผ.๐๒**

แผนพัฒนาท้องถิ่น (พ.ศ.๒๕๖๑-๒๕๖๕)

สำหรับ องค์กรปกครองส่วนท้องถิ่นดำเนินการ

เทศบาลตำบลบ้านเป้า อำเภอเกษตรสมบูรณ์ จังหวัดชัยภูมิ

ยุทธศาสตร์จังหวัดยุทธศาสตร์ที่ ๑ การสร้างความเข้มแข็งทางเศรษฐกิจฐานราก และแข่งขันได้

ยุทธศาสตร์การพัฒนาขององค์กรปกครองส่วนท้องถิ่นในเขตจังหวัดชัยภูมิยุทธศาสตร์ที่ ๖การพัฒนาโครงสร้างพื้นฐานเพื่อรองรับการเป็นศูนย์กลางทางการตลาดและเชื่อมโยงสู่ประเทศในระชาคมอาเซียน

ยุทธศาสตร์การพัฒนาของอปท.ยุทธศาสตร์ที่ ๑ ด้านโครงสร้างพื้นฐาน สาธารณูปโภค สาธารณูปการ

๑.๑ แผนงานอุตสาหกรรมและการโยธา

ที่	โครงการ	วัตถุประสงค์	เป้าหมาย (ผลผลิตของโครงการ)	งบประมาณและที่ผ่านมา					ตัวชี้วัด (KPI)	ผลลัพธ์ที่คาดว่าจะได้รับ	หน่วยงานที่รับผิดชอบ
				๒๕๖๑	๒๕๖๒	๒๕๖๓	๒๕๖๔	๒๕๖๕			
๙๐	ก่อสร้างปรับปรุงถนนคสล.ถนนปู่ตา ซอย ๓ (ประชาคมท้องถิ่น)	เพื่อให้ประชาชนสัญจรไป-มาสะดวก	ก่อสร้างถนนคสล. กว้าง ๓.๐๐ เมตร หนา ๐.๑๕ เมตร ยาว ๓๒ เมตร หรือพื้นที่ไม่น้อยกว่า ๙๖.๐๐ ตารางเมตร	๔๓,๐๐๐					ร้อยละ ๘๐ ประชาชนสัญจรไป-มาสะดวก	ประชาชนสะดวก-ปลอดภัย	กองช่าง
๙๑	โครงการก่อสร้างท่อระบายน้ำถนนกุดหัวช้าง หมู่ที่ ๒ (ประชาคมท้องถิ่น)	เพื่อให้ประชาชนสัญจรไป-มาสะดวกในการลำเลียงพืชผลทางการเกษตร	จำนวน ๑ แห่ง ม.๒	๕๖๔,๐๐๐					ร้อยละ ๘๐ ประชาชนสัญจรไป-มาสะดวก	ประชาชนสะดวก-ปลอดภัย	กองช่าง

รายละเอียดโครงการพัฒนา **แบบ ผ.๐๒**

แผนพัฒนาท้องถิ่น (พ.ศ.๒๕๖๑-๒๕๖๕)

สำหรับ องค์กรปกครองส่วนท้องถิ่นดำเนินการ

เทศบาลตำบลบ้านเป้า อำเภอเกษตรสมบูรณ์ จังหวัดชัยภูมิ

ยุทธศาสตร์จังหวัดยุทธศาสตร์ที่ ๑ การสร้างความเข้มแข็งทางเศรษฐกิจฐานราก และแข่งขันได้

ยุทธศาสตร์การพัฒนาขององค์กรปกครองส่วนท้องถิ่นในเขตจังหวัดชัยภูมิยุทธศาสตร์ที่ ๖การพัฒนาโครงสร้างพื้นฐานเพื่อรองรับการเป็นศูนย์กลางทางการตลาดและเชื่อมโยงสู่ประเทศในระชาคมอาเซียน

.ยุทธศาสตร์การพัฒนาของอปท.ยุทธศาสตร์ที่ ๑ ด้านโครงสร้างพื้นฐาน สาธารณูปโภค สาธารณูปการ

๑.๑ แผนงานอุตสาหกรรมและการโยธา

ที่	โครงการ	วัตถุประสงค์	เป้าหมาย (ผลผลิตของโครงการ)	งบประมาณและที่ผ่านมา					ตัวชี้วัด (KPI)	ผลลัพธ์ที่คาดว่าจะได้รับ	หน่วยงานที่รับผิดชอบ
				๒๕๖๑	๒๕๖๒	๒๕๖๓	๒๕๖๔	๒๕๖๕			
๙๒	ก่อสร้างปรับปรุงถนนขวัญใจ-ชัยภูมิ (ประชาคมท้องถิ่น)	เพื่อให้ประชาชนสัญจรไป-มาสะดวก	จำนวน ๑ แห่ง ม.๒	๑๐๐,๐๐๐					ร้อยละ ๘๐ ประชาชนสัญจรไป-มาสะดวก	ประชาชนสะดวก-ปลอดภัย	กองช่าง
๙๓	ปรับปรุงถนนรอบบึงแจ้ง (ประชาคมท้องถิ่น)	เพื่อให้ประชาชนสัญจรไป-มาสะดวกในการลำเลียงพืชผลทางการเกษตร	จำนวน ๑ แห่ง ม.๒	๒๐๐,๐๐๐					ร้อยละ ๘๐ ประชาชนสัญจรไป-มาสะดวก	ประชาชนสะดวก-ปลอดภัย	กองช่าง

รายละเอียดโครงการพัฒนา **แบบ ผ.๐๒**

แผนพัฒนาท้องถิ่น (พ.ศ.๒๕๖๑-๒๕๖๕)

สำหรับ องค์กรปกครองส่วนท้องถิ่นดำเนินการ

เทศบาลตำบลบ้านเป้า อำเภอเกษตรสมบูรณ์ จังหวัดชัยภูมิ

ยุทธศาสตร์จังหวัดยุทธศาสตร์ที่ ๑ การสร้างความเข้มแข็งทางเศรษฐกิจฐานราก และแข่งขันได้

ยุทธศาสตร์การพัฒนาขององค์กรปกครองส่วนท้องถิ่นในเขตจังหวัดชัยภูมิยุทธศาสตร์ที่ ๖การพัฒนาโครงสร้างพื้นฐานเพื่อรองรับการเป็นศูนย์กลางทางการตลาดและเชื่อมโยงสู่ประเทศในระชาคมอาเซียน

ยุทธศาสตร์การพัฒนาของอปท.ยุทธศาสตร์ที่ ๑ด้านโครงสร้างพื้นฐาน สาธารณูปโภค สาธารณูปการ

๑.๑ แผนงานอุตสาหกรรมและการโยธา

ที่	โครงการ	วัตถุประสงค์	เป้าหมาย (ผลผลิตของโครงการ)	งบประมาณและที่ผ่านมา					ตัวชี้วัด (KPI)	ผลลัพธ์ที่คาดว่าจะได้รับ	หน่วยงานที่รับผิดชอบ
				๒๕๖๑	๒๕๖๒	๒๕๖๓	๒๕๖๔	๒๕๖๕			
๙๔	ก่อสร้างท่อระบายน้ำถนนปู่ตา (ประชาคมท้องถิ่น)	เพื่อให้ประชาชนสัญจรไป-มาสะดวกและป้องกันน้ำท่วมขัง	จำนวน ๑ แห่ง ม.๒	๓๒๗,๐๐๐					ร้อยละ ๘๐ ประชาชนสัญจรไป-มาสะดวก	ประชาชนสะดวก-ปลอดภัย	กองช่าง
๙๕	ก่อสร้างปรับปรุงถนนเพื่อการเกษตร ถนนข้างวัดทุ่งโพธิ์-ถนนบ้านโนนโก (ประชาคมท้องถิ่น)	เพื่อให้ประชาชนสัญจรไป-มาสะดวกในการลำเลียงพืชผลทางการเกษตร	จำนวน ๑ แห่ง ม.๑๓ ม.๑๐	๕๐๐,๐๐๐					ร้อยละ ๘๐ ประชาชนสัญจรไป-มาสะดวก	ประชาชนสะดวก-ปลอดภัย	กองช่าง

รายละเอียดโครงการพัฒนา **แบบ ผ.๐๒**

แผนพัฒนาท้องถิ่น (พ.ศ.๒๕๖๑-๒๕๖๕)

สำหรับ องค์กรปกครองส่วนท้องถิ่นดำเนินการ

เทศบาลตำบลบ้านเป้า อำเภอเกษตรสมบูรณ์ จังหวัดชัยภูมิ

ยุทธศาสตร์จังหวัดยุทธศาสตร์ที่ ๑ การสร้างความเข้มแข็งทางเศรษฐกิจฐานราก และแข่งขันได้

ยุทธศาสตร์การพัฒนาขององค์กรปกครองส่วนท้องถิ่นในเขตจังหวัดชัยภูมิยุทธศาสตร์ที่ ๖การพัฒนาโครงสร้างพื้นฐานเพื่อรองรับการเป็นศูนย์กลางทางการตลาดและเชื่อมโยงสู่ประเทศในระชาคมอาเซียน

ยุทธศาสตร์การพัฒนาของอปท.ยุทธศาสตร์ที่ ๑ด้านโครงสร้างพื้นฐาน สาธารณูปโภค สาธารณูปการ

๑.๑ แผนงานอุตสาหกรรมและการโยธา

ที่	โครงการ	วัตถุประสงค์	เป้าหมาย (ผลผลิตของโครงการ)	งบประมาณและที่ผ่านมา					ตัวชี้วัด (KPI)	ผลลัพธ์ที่คาดว่าจะได้รับ	หน่วยงานที่รับผิดชอบ
				๒๕๖๑	๒๕๖๒	๒๕๖๓	๒๕๖๔	๒๕๖๕			
๙๖	ก่อสร้างปรับปรุงถนนเพื่อการเกษตรถนนข้างวัดทุ่งโพธิ์-ถนนกุดหญ้านาง (ประชาคมท้องถิ่น)	เพื่อให้ประชาชนสัญจรไป-มาสะดวกในการลำเลียงพืชผลทางการเกษตร	จำนวน ๑ แห่ง ม.๑๓	๓๐๐,๐๐๐					ร้อยละ ๘๐ ประชาชนสัญจรไป-มาสะดวก	ประชาชนสะดวก-ปลอดภัย	กองช่าง
๙๗	ก่อสร้างปรับปรุงถนนทางเข้าบ้านหญ้านาง-บ้านโพธิ์ทอง (ประชาคมท้องถิ่น)	เพื่อป้องกันการเกิดอุบัติเหตุเนื่องจากถนนสูง	จำนวน ๑ แห่ง ม.๑๓ ม.๒	๕๐๐,๐๐๐					ร้อยละ ๘๐ ประชาชนสัญจรไป-มาสะดวกและปลอดภัย	ประชาชนสะดวก-ปลอดภัย	กองช่าง

รายละเอียดโครงการพัฒนา **แบบ ผ.๐๒**

แผนพัฒนาท้องถิ่น (พ.ศ.๒๕๖๑-๒๕๖๕)

สำหรับ องค์กรปกครองส่วนท้องถิ่นดำเนินการ

เทศบาลตำบลบ้านเป้า อำเภอเกษตรสมบูรณ์ จังหวัดชัยภูมิ

ยุทธศาสตร์จังหวัดยุทธศาสตร์ที่ ๑ การสร้างความเข้มแข็งทางเศรษฐกิจฐานราก และแข่งขันได้

ยุทธศาสตร์การพัฒนาขององค์กรปกครองส่วนท้องถิ่นในเขตจังหวัดชัยภูมิยุทธศาสตร์ที่ ๖การพัฒนาโครงสร้างพื้นฐานเพื่อรองรับการเป็นศูนย์กลางทางการตลาดและเชื่อมโยงสู่ประเทศในระชาคมอาเซียน

ยุทธศาสตร์การพัฒนาของอปท.ยุทธศาสตร์ที่ ๑ด้านโครงสร้างพื้นฐาน สาธารณูปโภค สาธารณูปการ

๑.๑ แผนงานอุตสาหกรรมและการโยธา

ที่	โครงการ	วัตถุประสงค์	เป้าหมาย (ผลผลิตของโครงการ)	งบประมาณและที่ผ่านมา					ตัวชี้วัด (KPI)	ผลลัพธ์ที่คาดว่าจะได้รับ	หน่วยงานที่รับผิดชอบ
				๒๕๖๑	๒๕๖๒	๒๕๖๓	๒๕๖๔	๒๕๖๕			
๙๘	ก่อสร้างร่องระบายน้ำซอยข้างบ้านร.ต.ทรงศักดิ์ เศียรเขียว (ประชาคมท้องถิ่น)	เพื่อให้ประชาชนสัญจรไป-มาสะดวกและป้องกันน้ำท่วม	จำนวน ๑ แห่ง ม.๑๓	๓๐๐,๐๐๐					ร้อยละ ๘๐ ประชาชนสัญจรไป-มาสะดวกและป้องกันน้ำท่วม	ประชาชนสะดวก-ปลอดภัย	กองช่าง
๙๙	ก่อสร้างปรับปรุงถนนทางเข้าบ้านหญ้านาง-บ้านโพธิ์ทอง (ประชาคมท้องถิ่น)	เพื่อป้องกันการเกิดอุบัติเหตุเนื่องจากถนนสูง	จำนวน ๑ แห่ง ม.๑๓ ม.๒	๕๐๐,๐๐๐					ร้อยละ ๘๐ ประชาชนสัญจรไป-มาสะดวกและปลอดภัย	ประชาชนสะดวก-ปลอดภัย	กองช่าง

รายละเอียดโครงการพัฒนา **แบบ ผ.๐๒**

แผนพัฒนาท้องถิ่น (พ.ศ.๒๕๖๑-๒๕๖๕)

สำหรับ องค์กรปกครองส่วนท้องถิ่นดำเนินการ

เทศบาลตำบลบ้านเป้า อำเภอเกษตรสมบูรณ์ จังหวัดชัยภูมิ

ยุทธศาสตร์จังหวัดยุทธศาสตร์ที่ ๑ การสร้างความเข้มแข็งทางเศรษฐกิจฐานราก และแข่งขันได้

ยุทธศาสตร์การพัฒนาขององค์กรปกครองส่วนท้องถิ่นในเขตจังหวัดชัยภูมิยุทธศาสตร์ที่ ๖การพัฒนาโครงสร้างพื้นฐานเพื่อรองรับการเป็นศูนย์กลางทางการตลาดและเชื่อมโยงสู่ประเทศในระชาคมอาเซียน

ยุทธศาสตร์การพัฒนาของอปท.ยุทธศาสตร์ที่ ๑ด้านโครงสร้างพื้นฐาน สาธารณูปโภค สาธารณูปการ

๑.๑ แผนงานอุตสาหกรรมและการโยธา

ที่	โครงการ	วัตถุประสงค์	เป้าหมาย (ผลผลิตของโครงการ)	งบประมาณและที่ผ่านมา					ตัวชี้วัด (KPI)	ผลลัพธ์ที่คาดว่าจะได้รับ	หน่วยงานที่รับผิดชอบ
				๒๕๖๑	๒๕๖๒	๒๕๖๓	๒๕๖๔	๒๕๖๕			
๑๐๐	ก่อสร้างผิวจราจรถนนแอสฟัลท์ติกคอนกรีตถนนอนามัย ๑ หมู่ที่ ๘ (ประชาคมท้องถิ่น)	เพื่อให้ประชาชนสัญจรไป-มาสะดวก	ถนนแอสฟัลต์ติกคอนกรีตขนาดกว้าง๓.๘๐ม.หนา๐.๐๕ม.ยาว๒๔๕ ม.หรือพื้นที่ผิวจราจรไม่น้อยกว่า ๘๙๐.๔๘ตรม.(ไม่รวมบ่อพัก)พร้อมปรับปรุงบ่พักขนาดกว้าง ๑.๒๔x๐.๘๔ม.จำนวน๒๓บ่และขนาด๐.๖๐x๐.๖๐ม.จำนวน๔๖บ่อ พร้อมปรับปรุงบ่อพักระบายน้ำจำนวน๖๙บ่อตามแบบเทศบาลกำหนด	๒๗๙,๐๐๐					ร้อยละ ๘๐ ประชาชนสัญจรไป-มาสะดวก	ประชาชนสะดวก-ปลอดภัย	กองช่าง
๑๐๑	ก่อสร้างลานตากผลผลิตทางการเกษตร (ประชาคมท้องถิ่น)	เพื่อให้มีที่ตากผลผลิตทางการเกษตร	ภายในเขตเทศบาล				๕๐๐,๐๐๐		ร้อยละ ๘๐ มีลานตากผลผลิตทางการเกษตรพอเพียง	ประชาชนมีสถานที่ตากผลผลิตทางการเกษตรอย่างพอเพียง	กองช่าง

รายละเอียดโครงการพัฒนา **แบบ ผ.๐๒**

แผนพัฒนาท้องถิ่น (พ.ศ.๒๕๖๑-๒๕๖๕)

สำหรับ องค์กรปกครองส่วนท้องถิ่นดำเนินการ

เทศบาลตำบลบ้านเป้า อำเภอเกษตรสมบูรณ์ จังหวัดชัยภูมิ

ยุทธศาสตร์จังหวัดยุทธศาสตร์ที่ ๑ การสร้างความเข้มแข็งทางเศรษฐกิจฐานราก และแข่งขันได้

ยุทธศาสตร์การพัฒนาขององค์กรปกครองส่วนท้องถิ่นในเขตจังหวัดชัยภูมิยุทธศาสตร์ที่ ๖การพัฒนาโครงสร้างพื้นฐานเพื่อรองรับการเป็นศูนย์กลางทางการตลาดและเชื่อมโยงสู่ประเทศในระชาคมอาเซียน

ยุทธศาสตร์การพัฒนาของอปท.ยุทธศาสตร์ที่ ๑ด้านโครงสร้างพื้นฐาน สาธารณูปโภค สาธารณูปการ

๑.๑ แผนงานอุตสาหกรรมและการโยธา

ที่	โครงการ	วัตถุประสงค์	เป้าหมาย (ผลผลิตของโครงการ)	งบประมาณและที่ผ่านมา					ตัวชี้วัด (KPI)	ผลลัพธ์ที่คาดว่าจะได้รับ	หน่วยงานที่รับผิดชอบ
				๒๕๖๑	๒๕๖๒	๒๕๖๓	๒๕๖๔	๒๕๖๕			
๑๐๒	ก่อสร้างท่อระบายน้ำต่อกุดหัวช้างทำถนนข้ามคลองเพื่อการเกษตร (ประชาคมท้องถิ่น)	เพื่อให้ประชาชนสัญจรไป-มาสะดวกและลำเลียงพืชผลทางการเกษตร	จำนวน ๑ แห่ง ม.๒	๓๐๐,๐๐๐					ร้อยละ ๘๐ ประชาชนสัญจรไป-มาสะดวก	ประชาชนสะดวก-ปลอดภัย	กองช่าง
๑๐๓	ยกระดับถนนซอยสำราญไชย ๒ (ประชาคมท้องถิ่น)	เพื่อให้ประชาชนสัญจรไป-มาสะดวก	จำนวน ๑ แห่ง ม.๗	๕๐๐,๐๐๐					ร้อยละ ๘๐ ประชาชนสัญจรไป-มาสะดวกและปลอดภัย	ประชาชนสะดวก-ปลอดภัย	กองช่าง

รายละเอียดโครงการพัฒนา **แบบ ผ.๐๒**

แผนพัฒนาท้องถิ่น (พ.ศ.๒๕๖๑-๒๕๖๕)

สำหรับ องค์กรปกครองส่วนท้องถิ่นดำเนินการ

เทศบาลตำบลบ้านเป้า อำเภอเกษตรสมบูรณ์ จังหวัดชัยภูมิ

ยุทธศาสตร์จังหวัดยุทธศาสตร์ที่ ๑ การสร้างความเข้มแข็งทางเศรษฐกิจฐานราก และแข่งขันได้

ยุทธศาสตร์การพัฒนาขององค์กรปกครองส่วนท้องถิ่นในเขตจังหวัดชัยภูมิยุทธศาสตร์ที่ ๖การพัฒนาโครงสร้างพื้นฐานเพื่อรองรับการเป็นศูนย์กลางทางการตลาดและเชื่อมโยงสู่ประเทศในระชาคมอาเซียน

ยุทธศาสตร์การพัฒนาของอปท.ยุทธศาสตร์ที่ ๑ด้านโครงสร้างพื้นฐาน สาธารณูปโภค สาธารณูปการ

๑.๑ แผนงานอุตสาหกรรมและการโยธา

ที่	โครงการ	วัตถุประสงค์	เป้าหมาย (ผลผลิตของโครงการ)	งบประมาณและที่ผ่านมา					ตัวชี้วัด (KPI)	ผลลัพธ์ที่คาดว่าจะได้รับ	หน่วยงานที่รับผิดชอบ
				๒๕๖๑	๒๕๖๒	๒๕๖๓	๒๕๖๔	๒๕๖๕			
๑๐๔	ก่อสร้างถนนข้ามล่องแค (ประชาคมท้องถิ่น)	เพื่อให้ประชาชนสัญจรไป-มาสะดวกและลำเลียงพืชผลทางการเกษตร	จำนวน ๑ แห่ง ม.๗					๘๐๐,๐๐๐	ร้อยละ ๘๐ ประชาชนสัญจรไป-มาสะดวก	ประชาชนสะดวก-ปลอดภัย	กองช่าง
๑๐๕	ปรับปรุงซ่อมแซมถนนชายทุ่ง(บ้านนายบุญทัน) (ประชาคมท้องถิ่น)	เพื่อให้ประชาชนสัญจรไป-มาสะดวก	จำนวน ๑ แห่ง ม.๗	๕๐๐,๐๐๐					ร้อยละ ๘๐ ประชาชนสัญจรไป-มาสะดวกและปลอดภัย	ประชาชนสะดวก-ปลอดภัย	กองช่าง

รายละเอียดโครงการพัฒนา **แบบ ผ.๐๒**

แผนพัฒนาท้องถิ่น (พ.ศ.๒๕๖๑-๒๕๖๕)

สำหรับ องค์กรปกครองส่วนท้องถิ่นดำเนินการ

เทศบาลตำบลบ้านเป้า อำเภอเกษตรสมบูรณ์ จังหวัดชัยภูมิ

ยุทธศาสตร์จังหวัดยุทธศาสตร์ที่ ๑ การสร้างความเข้มแข็งทางเศรษฐกิจฐานราก และแข่งขันได้

ยุทธศาสตร์การพัฒนาขององค์กรปกครองส่วนท้องถิ่นในเขตจังหวัดชัยภูมิยุทธศาสตร์ที่ ๖การพัฒนาโครงสร้างพื้นฐานเพื่อรองรับการเป็นศูนย์กลางทางการตลาดและเชื่อมโยงสู่ประเทศในระชาคมอาเซียน

ยุทธศาสตร์การพัฒนาของอปท.ยุทธศาสตร์ที่ ๑ด้านโครงสร้างพื้นฐาน สาธารณูปโภค สาธารณูปการ

๑.๑ แผนงานอุตสาหกรรมและการโยธา

ที่	โครงการ	วัตถุประสงค์	เป้าหมาย (ผลผลิตของโครงการ)	งบประมาณและที่ผ่านมา					ตัวชี้วัด (KPI)	ผลลัพธ์ที่คาดว่าจะได้รับ	หน่วยงานที่รับผิดชอบ
				๒๕๖๑	๒๕๖๒	๒๕๖๓	๒๕๖๔	๒๕๖๕			
๑๐๖	โครงการขยายไฟฟ้าเลียบห้วยทิก (ประชาคมท้องถิ่น)	เพื่อให้มีไฟฟ้าเพื่อการเกษตร	จำนวน ๑ แห่ง ม.๗			๑๐๐,๐๐๐			ร้อยละ ๘๐ ประชาชนมีไฟฟ้าใช้เพื่อการเกษตร	ประชาชนสะดวก-ปลอดภัย	กองช่าง
๑๐๗	ก่อสร้างถนนคอนกรีตเสริมเหล็กคลองชลประทาน (ประชาคมท้องถิ่น)	เพื่อใช้ในการสัญจร	ม.๘,๑๐,๑๓	๕๐๐,๐๐๐					ร้อยละ ๘๐ ประชาชนสัญจรไป-มาสะดวกและปลอดภัย	ประชาชนสะดวก-ปลอดภัย	กองช่าง

รายละเอียดโครงการพัฒนา **แบบ ผ.๐๒**

แผนพัฒนาท้องถิ่น (พ.ศ.๒๕๖๑-๒๕๖๕)

สำหรับ องค์กรปกครองส่วนท้องถิ่นดำเนินการ

เทศบาลตำบลบ้านเป้า อำเภอเกษตรสมบูรณ์ จังหวัดชัยภูมิ

ยุทธศาสตร์จังหวัดยุทธศาสตร์ที่ ๑ การสร้างความเข้มแข็งทางเศรษฐกิจฐานราก และแข่งขันได้

ยุทธศาสตร์การพัฒนาขององค์กรปกครองส่วนท้องถิ่นในเขตจังหวัดชัยภูมิยุทธศาสตร์ที่ ๖การพัฒนาโครงสร้างพื้นฐานเพื่อรองรับการเป็นศูนย์กลางทางการตลาดและเชื่อมโยงสู่ประเทศในระชาคมอาเซียน

ยุทธศาสตร์การพัฒนาของอปท.ยุทธศาสตร์ที่ ๑ ด้านโครงสร้างพื้นฐาน สาธารณูปโภค สาธารณูปการ

๑.๑ แผนงานอุตสาหกรรมและการโยธา

ที่	โครงการ	วัตถุประสงค์	เป้าหมาย (ผลผลิตของโครงการ)	งบประมาณและที่ผ่านมา					ตัวชี้วัด (KPI)	ผลลัพธ์ที่คาดว่าจะได้รับ	หน่วยงานที่รับผิดชอบ
				๒๕๖๑	๒๕๖๒	๒๕๖๓	๒๕๖๔	๒๕๖๕			
๑๐๘	ก่อสร้างถนนแอสฟัลท์ติกถนนภายในหมู่๑๐ (ประชาคมท้องถิ่น)	เพื่อให้ประชาชนสัญจรไป-มาสะดวก	ถนนภายในชุมชน ม.๑๐					๙๐๐,๐๐๐	ร้อยละ ๘๐ ประชาชนสัญจรไป-มาสะดวก	ประชาชนสะดวก-ปลอดภัย	กองช่าง
๑๐๙	ก่อสร้างสถานที่ชมทิวทัศน์บริเวณหนองฉิม (ประชาคมท้องถิ่น)	เพื่อใช้ปรับปรุงให้เป็นแหล่งท่องเที่ยว	บริเวณหนองฉิม ม.๑	๕๐๐,๐๐๐					ร้อยละ ๘๐ นักท่องเที่ยวมาเที่ยวชมหนองฉิม	ประชาชนพึงพอใจ เศรษฐกิจดีขึ้น	กองช่าง

รายละเอียดโครงการพัฒนา **แบบ ผ.๐๒**

แผนพัฒนาท้องถิ่น (พ.ศ.๒๕๖๑-๒๕๖๕)

สำหรับ องค์กรปกครองส่วนท้องถิ่นดำเนินการ

เทศบาลตำบลบ้านเป้า อำเภอเกษตรสมบูรณ์ จังหวัดชัยภูมิ

ยุทธศาสตร์จังหวัดยุทธศาสตร์ที่ ๑ การสร้างความเข้มแข็งทางเศรษฐกิจฐานราก และแข่งขันได้

ยุทธศาสตร์การพัฒนาขององค์กรปกครองส่วนท้องถิ่นในเขตจังหวัดชัยภูมิยุทธศาสตร์ที่ ๖การพัฒนาโครงสร้างพื้นฐานเพื่อรองรับการเป็นศูนย์กลางทางการตลาดและเชื่อมโยงสู่ประเทศในระชาคมอาเซียน

ยุทธศาสตร์การพัฒนาของอปท.ยุทธศาสตร์ที่ ๑ ด้านโครงสร้างพื้นฐาน สาธารณูปโภค สาธารณูปการ

๑.๑ แผนงานอุตสาหกรรมและการโยธา

ที่	โครงการ	วัตถุประสงค์	เป้าหมาย (ผลผลิตของโครงการ)	งบประมาณและที่ผ่านมา					ตัวชี้วัด (KPI)	ผลลัพธ์ที่คาดว่าจะได้รับ	หน่วยงานที่รับผิดชอบ
				๒๕๖๑	๒๕๖๒	๒๕๖๓	๒๕๖๔	๒๕๖๕			
๑๑๐	ก่อสร้างห้องน้ำวัดป่าบ้านเป้า (ประชาคมท้องถิ่น)	เพื่อให้ประชาชนมีห้องน้ำอย่างเพียงพอ	หมู่ที่ ๘	๒๐๐,๐๐๐					ร้อยละ ๘๐ ประชาชนมีห้องน้ำใช้เพียงพอ	ประชาชนพึงพอใจ	กองช่าง
๑๑๑	ก่อสร้างสะพานเชื่อมที่นา (ประชาคมท้องถิ่น)	เพื่อใช้ให้ประชาชนใช้ขนส่งพืชผลทางการเกษตร	หมู่ที่ ๓	๕๐๐,๐๐๐					ร้อยละ ๘๐ ประชาชนใช้ขนส่งพืชผลทางการเกษตร	ประชาชนใช่สัญจรและขนส่ง	กองช่าง
๑๑๒	ก่อสร้างถนนคสล. ถนนศึกษาธรรม (ประชาคมท้องถิ่น)	เพื่อให้ประชาชนสัญจรไป-มาสะดวก	จำนวน ๑ แห่ง	๒๐๐,๐๐๐					ร้อยละ ๘๐ ประชาชนสัญจรไป-มาสะดวก	ประชาชนสัญจรไป-มาสะดวก	กองช่าง

รายละเอียดโครงการพัฒนา **แบบ ผ.๐๒**

แผนพัฒนาท้องถิ่น (พ.ศ.๒๕๖๑-๒๕๖๕)

สำหรับ องค์กรปกครองส่วนท้องถิ่นดำเนินการ

เทศบาลตำบลบ้านเป้า อำเภอเกษตรสมบูรณ์ จังหวัดชัยภูมิ

ยุทธศาสตร์จังหวัดยุทธศาสตร์ที่ ๑ การสร้างความเข้มแข็งทางเศรษฐกิจฐานราก และแข่งขันได้

ยุทธศาสตร์การพัฒนาขององค์กรปกครองส่วนท้องถิ่นในเขตจังหวัดชัยภูมิยุทธศาสตร์ที่ ๖การพัฒนาโครงสร้างพื้นฐานเพื่อรองรับการเป็นศูนย์กลางทางการตลาดและเชื่อมโยงสู่ประเทศในระชาคมอาเซียน

ยุทธศาสตร์การพัฒนาของอปท.ยุทธศาสตร์ที่ ๑ ด้านโครงสร้างพื้นฐาน สาธารณูปโภค สาธารณูปการ

๑.๑ แผนงานอุตสาหกรรมและการโยธา

ที่	โครงการ	วัตถุประสงค์	เป้าหมาย (ผลผลิตของโครงการ)	งบประมาณและที่ผ่านมา					ตัวชี้วัด (KPI)	ผลลัพธ์ที่คาดว่าจะได้รับ	หน่วยงานที่รับผิดชอบ
				๒๕๖๑	๒๕๖๒	๒๕๖๓	๒๕๖๔	๒๕๖๕			
๑๑๓	ก่อสร้างถนนคสล. ถนนพัฒนาท้องถิ่น ๔ หมู่ที่ ๒ (แผนชุมชน / ประชาคม ม.๒)	เพื่อให้ประชาชนสัญจรไป-มาสะดวก	เพื่อก่อสร้างถนน คสล. ขนาดกว้าง ๓.๐๐ เมตร หนา ๐.๑๕ เมตร ยาว ๑๘๐ เมตร หรือพื้นที่ คสล.ไม่น้อยกว่า ๕๔๐ ตารางเมตรตามแบบที่เทศบาลกำหนด	๒๕๕,๐๐๐					ร้อยละ ๘๐ ประชาชนสัญจรไป-มาสะดวกปลอดภัย	ประชาชนสัญจรไป-มาสะดวกปลอดภัย	กองช่าง
๑๑๔	ก่อสร้างลานกีฬาต้านยาเสพติดหน้าศูนย์พัฒนาเด็กเล็กเทศบาล (แผนชุมชน / ประชาคม ม.๑๐)	เพื่อเป็นสถานที่พักผ่อน และออกกำลังกายของประชาชน	เพื่อก่อสร้าง ลาน คสล. ขนาด กว้าง ๑๐.๐๐ เมตร ยาว ๓๐ เมตร หนา ๐.๑๐ เมตร หรือพื้นที่คสล. ไม่น้อยกว่า ๓๐๐ ตารางเมตร ตามแบบที่เทศบาลกำหนด	๙๓,๐๐๐					ร้อยละ ๘๐ ประชาชนมีสถานที่ออกกำลังกาย	ประชาชนมีสถานที่ออกกำลังกายและร่างกายแข็งแรง	กองช่าง

รายละเอียดโครงการพัฒนา **แบบ ผ.๐๒**

แผนพัฒนาท้องถิ่น (พ.ศ.๒๕๖๑-๒๕๖๕)

สำหรับ องค์กรปกครองส่วนท้องถิ่นดำเนินการ

เทศบาลตำบลบ้านเป้า อำเภอเกษตรสมบูรณ์ จังหวัดชัยภูมิ

ยุทธศาสตร์จังหวัดยุทธศาสตร์ที่ ๑ การสร้างความเข้มแข็งทางเศรษฐกิจฐานราก และแข่งขันได้

ยุทธศาสตร์การพัฒนาขององค์กรปกครองส่วนท้องถิ่นในเขตจังหวัดชัยภูมิยุทธศาสตร์ที่ ๖การพัฒนาโครงสร้างพื้นฐานเพื่อรองรับการเป็นศูนย์กลางทางการตลาดและเชื่อมโยงสู่ประเทศในระชาคมอาเซียน

ยุทธศาสตร์การพัฒนาของอปท.ยุทธศาสตร์ที่ ๑ ด้านโครงสร้างพื้นฐาน สาธารณูปโภค สาธารณูปการ

๑.๑ แผนงานอุตสาหกรรมและการโยธา

ที่	โครงการ	วัตถุประสงค์	เป้าหมาย (ผลผลิตของโครงการ)	งบประมาณและที่ผ่านมา					ตัวชี้วัด (KPI)	ผลลัพธ์ที่คาดว่าจะได้รับ	หน่วยงานที่รับผิดชอบ
				๒๕๖๑	๒๕๖๒	๒๕๖๓	๒๕๖๔	๒๕๖๕			
๑๑๕	ก่อสร้างผิวจราจรแอสฟัลต์ติกคอนกรีตถนนโนนโก หมู่ที่ ๑๐ (แผนชุมชน / ประชาคม ม.๑๐)	เพื่อให้ประชาชนสัญจรไป มาสะดวก	เพื่อก่อสร้างถนนแอสฟัลต์ติกคอน กรีต ขนาดกว้าง ๖.๐๐ เมตร หนา ๐.๐๕ เมตร ยาว ๙๒ เมตร หรือพื้นที่ผิวจราจรไม่น้อยกว่า ๕๕๒ ตารางเมตรตามแบบที่เทศบาลกำหนด	๑๕๖,๐๐๐					ร้อยละ ๘๐ ประชาชนสัญจรไป-มาสะดวกปลอดภัย	ประชาชนสัญจรไป-มาสะดวกปลอดภัย	กองช่าง
๑๑๖	โครงการก่อสร้างผิวจราจรแอสฟัลต์ติกคอนกรีตถนนราษฎร์พัฒนา หมู่ ๘ (แผนชุมชน / ประชาคม ม.๘)	เพื่อให้ประชาชนสัญจรไป มาสะดวก	เพื่อก่อสร้างถนนแอสฟัลต์ติกคอนกรีต ขนาด กว้าง ๖.๐๐ เมตร หนา ๐.๐๕ เมตร ยาว ๔๘๐ เมตร หรือพื้นที่ผิวจราจรไม่น้อยกว่า ๒,๘๘๐ ตารางเมตร ตามแบบที่เทศบาลกำหนด	๘๑๕,๐๐๐	-	-	-		ร้อยละ ๘๐ ประชาชนสัญจรไป-มาสะดวกปลอดภัย	ประชาชนสัญจรไป-มาสะดวกปลอดภัย	กองช่าง

รายละเอียดโครงการพัฒนา **แบบ ผ.๐๒**

แผนพัฒนาท้องถิ่น (พ.ศ.๒๕๖๑-๒๕๖๕)

สำหรับ องค์กรปกครองส่วนท้องถิ่นดำเนินการ

เทศบาลตำบลบ้านเป้า อำเภอเกษตรสมบูรณ์ จังหวัดชัยภูมิ

ยุทธศาสตร์จังหวัดยุทธศาสตร์ที่ ๑ การสร้างความเข้มแข็งทางเศรษฐกิจฐานราก และแข่งขันได้

ยุทธศาสตร์การพัฒนาขององค์กรปกครองส่วนท้องถิ่นในเขตจังหวัดชัยภูมิยุทธศาสตร์ที่ ๖การพัฒนาโครงสร้างพื้นฐานเพื่อรองรับการเป็นศูนย์กลางทางการตลาดและเชื่อมโยงสู่ประเทศในระชาคมอาเซียน

ยุทธศาสตร์การพัฒนาของอปท.ยุทธศาสตร์ที่ ๑ ด้านโครงสร้างพื้นฐาน สาธารณูปโภค สาธารณูปการ

๑.๑ แผนงานอุตสาหกรรมและการโยธา

ที่	โครงการ	วัตถุประสงค์	เป้าหมาย (ผลผลิตของโครงการ)	งบประมาณและที่ผ่านมา					ตัวชี้วัด (KPI)	ผลลัพธ์ที่คาดว่าจะได้รับ	หน่วยงานที่รับผิดชอบ
				๒๕๖๑	๒๕๖๒	๒๕๖๓	๒๕๖๔	๒๕๖๕			
๑๑๗	โครงการก่อสร้าผิวจราจรแอสฟัลต์ติกคอนกรีตถนนสุขสวัสดิ์ หมู่ที่ ๑๔ (แผนชุมชน / ประชาคม ม.๑๔)	เพื่อให้ประชาชนสัญจรไป มาสะดวก	เพื่อก่อสร้างถนนแอสฟัลต์ติกคอน กรีตถนนสุขสวัสดิ์ หมู่ที่ ๑๔ (ช่วงที่ ๑) ก่อสร้างถนนแอสฟัลต์ติกคอนกรีต ขนาด กว้าง ๖.๐๐ เมตร หนา ๐.๐๕ เมตร ยาว ๖๔ เมตร หรือ พื้นที่ผิวจราจรไม่น้อย กว่า ๓๘๔ ตารางเมตร (ช่วงที่ ๒)ก่อสร้างถนนแอสฟัลต์ติกคอนกรีตขนาด กว้าง ๕.๐๐ เมตร หนา ๐.๐๕ เมตร ยาว ๘๓ เมตร หรือ พื้นที่ผิวจราจรไม่น้อย กว่า ๔๑๕ ตารางเมตร (ช่วงที่ ๓)ก่อสร้างถนนแอสฟัลต์ติกคอนกรีต ขนาด	๑,๐๘๓,๐๐๐					ร้อยละ ๘๐ ประชาชนสัญจรไป-มาสะดวกปลอดภัย	ประชาชนสัญจรไป-มาสะดวกปลอดภัย	กองช่าง

			กว้าง ๖.๐๐ เมตร หนา ๐.๐๕ เมตร ยาว ๔๒๓ เมตร หรือพื้นที่ผิวจราจรไม่น้อยกว่า ๒,๕๓๘ ตารางเมตร (ช่วงที่ ๔) ก่อสร้างถนนแอสฟัลต์ติกคอนกรีต ขนาดกว้าง ๗.๐๐ เมตร หนา ๐.๐๕ เมตร ยาว ๗๐ เมตร หรือพื้นที่ผิวจราจรไม่น้อยกว่า ๔๙๐ ตารางเมตรตามแบบที่เทศบาลกำหนด								

รายละเอียดโครงการพัฒนา **แบบ ผ.๐๒**

แผนพัฒนาท้องถิ่น (พ.ศ.๒๕๖๑-๒๕๖๕)

สำหรับ องค์กรปกครองส่วนท้องถิ่นดำเนินการ

เทศบาลตำบลบ้านเป้า อำเภอเกษตรสมบูรณ์ จังหวัดชัยภูมิ

ยุทธศาสตร์จังหวัดยุทธศาสตร์ที่ ๑ การสร้างความเข้มแข็งทางเศรษฐกิจฐานราก และแข่งขันได้

ยุทธศาสตร์การพัฒนาขององค์กรปกครองส่วนท้องถิ่นในเขตจังหวัดชัยภูมิยุทธศาสตร์ที่ ๖การพัฒนาโครงสร้างพื้นฐานเพื่อรองรับการเป็นศูนย์กลางทางการตลาดและเชื่อมโยงสู่ประเทศในระชาคมอาเซียน

ยุทธศาสตร์การพัฒนาของอปท.ยุทธศาสตร์ที่ ๑ ด้านโครงสร้างพื้นฐาน สาธารณูปโภค สาธารณูปการ

๑.๑ แผนงานอุตสาหกรรมและการโยธา

ที่	โครงการ	วัตถุประสงค์	เป้าหมาย (ผลผลิตของโครงการ)	งบประมาณและที่ผ่านมา					ตัวชี้วัด (KPI)	ผลลัพธ์ที่คาดว่าจะได้รับ	หน่วยงานที่รับผิดชอบ
				๒๕๖๑	๒๕๖๒	๒๕๖๓	๒๕๖๔	๒๕๖๕			
๑๑๘	โครงการปรับปรุงพัฒนาบึงหนองฉิม (แผนชุมชน / ประชาคม)	เพื่อปรับปรุงบึงหนองฉิมให้เป็นแหล่งท่องเที่ยว เป็นสถานที่พักผ่อน และออกกำลังกายของประชาชน	เพื่อจ่ายเป็นค่าใช้จ่ายในการจัดซื้อ/จัดหาวัสดุอุปกรณ์ต่างๆในการพัฒนาบึงหนองฉิมให้เป็นสถานที่ท่องเที่ยวหนองฉิม หมู่ที่ ๑	๑,๕๐๐,๐๐๐	-	-	-		ร้อยละ ๘๐ ประชาชนพึงพอใจและเป็นแหล่งท่องเที่ยวรวมทั้งกระตุ้นเศรษฐกิจ	เป็นแหล่งท่องเที่ยวและกระตุ้นเศรษฐกิจ	กองช่าง
๑๑๙	โครงการก่อสร้างอาคารเอนกประสงค์ หมู่ที่ ๑๐ (ประชาคม)	เพื่อใช้เป็นสถานที่ประกอบกิจกรรมต่าง ๆ	เพื่อก่อสร้างอาคารขนาดกว้าง ๘.๐๐ เมตร ยาว ๑๖.๐๐ ตามแบบที่เทศบาลกำหนด	๔๗๕,๐๐๐	-	-	-		ร้อยละ ๙๐ ประชาชนมีสถานที่ประกอบกิจกรรมต่าง	ประชาชนพึงพอใจ	กองช่าง

รายละเอียดโครงการพัฒนา **แบบ ผ.๐๒**

แผนพัฒนาท้องถิ่น (พ.ศ.๒๕๖๑-๒๕๖๕)

สำหรับ องค์กรปกครองส่วนท้องถิ่นดำเนินการ

เทศบาลตำบลบ้านเป้า อำเภอเกษตรสมบูรณ์ จังหวัดชัยภูมิ

ยุทธศาสตร์จังหวัดยุทธศาสตร์ที่ ๑ การสร้างความเข้มแข็งทางเศรษฐกิจฐานราก และแข่งขันได้

ยุทธศาสตร์การพัฒนาขององค์กรปกครองส่วนท้องถิ่นในเขตจังหวัดชัยภูมิยุทธศาสตร์ที่ ๖การพัฒนาโครงสร้างพื้นฐานเพื่อรองรับการเป็นศูนย์กลางทางการตลาดและเชื่อมโยงสู่ประเทศในระชาคมอาเซียน

ยุทธศาสตร์การพัฒนาของอปท.ยุทธศาสตร์ที่ ๑ ด้านโครงสร้างพื้นฐาน สาธารณูปโภค สาธารณูปการ

๑.๑ แผนงานอุตสาหกรรมและการโยธา

ที่	โครงการ	วัตถุประสงค์	เป้าหมาย (ผลผลิตของโครงการ)	งบประมาณและที่ผ่านมา					ตัวชี้วัด (KPI)	ผลลัพธ์ที่คาดว่าจะได้รับ	หน่วยงานที่รับผิดชอบ
				๒๕๖๑	๒๕๖๒	๒๕๖๓	๒๕๖๔	๒๕๖๕			
๑๒๐	โครงการก่อสร้างถนน คสล.ถนนเลียบกุดแจ (ประชาคม)	เพื่อให้ประชาชนสัญจรไป มาสะดวกและปลอดภัย	หมู่ที่ ๑๔ ก่อสร้างถนนคสล.ขนาดกว้าง ๓.๐๐เมตร หนา ๐.๑๕ เมตร ยาว ๑๑๐ เมตร หรือพื้นที่ คสล.ไม่น้อยกว่า ๓๓๐ ตารางเมตรตามแบบที่เทศบาลกำหนด	๑๕๑,๐๐๐					ร้อยละ ๙๐ ประชาชนใช้สัญจรไป-มาสะดวกปลอดภัย	ประชาชนใช้สัญจรไป-มาสะดวกปลอดภัย	กองช่าง
๑๒๑	โครงการก่อสร้างรางระบายน้ำถนนสุขสวัสดิ์ (ประชาคม)	เพื่อแก้ไขปัญหาน้ำท่วมขัง และประชาชนสัญจรไปมาสะดวก	ก่อสร้างรางระบายน้ำขนาดปากกว้าง ๐.๓๐เมตร ลึกไม่น้อยกว่า ๐.๓๐ เมตร ยาว ๑๐๓ เมตร ตามแบบที่เทศบาลกำหนด -หมู่ที่ ๑๔	๒๒๘,๐๐๐	-	-	-		ร้อยละ ๙๐ แก้ปัญหาน้ำท่วมขังและประชาชนสัญจรไป-มาสะดวก	ประชาชนพึงพอใจ	กองช่าง

รายละเอียดโครงการพัฒนา **แบบ ผ.๐๒**

แผนพัฒนาท้องถิ่น (พ.ศ.๒๕๖๑-๒๕๖๕)

สำหรับ องค์กรปกครองส่วนท้องถิ่นดำเนินการ

เทศบาลตำบลบ้านเป้า อำเภอเกษตรสมบูรณ์ จังหวัดชัยภูมิ

ยุทธศาสตร์จังหวัดยุทธศาสตร์ที่ ๑ การสร้างความเข้มแข็งทางเศรษฐกิจฐานราก และแข่งขันได้

ยุทธศาสตร์การพัฒนาขององค์กรปกครองส่วนท้องถิ่นในเขตจังหวัดชัยภูมิยุทธศาสตร์ที่ ๖การพัฒนาโครงสร้างพื้นฐานเพื่อรองรับการเป็นศูนย์กลางทางการตลาดและเชื่อมโยงสู่ประเทศในระชาคมอาเซียน

ยุทธศาสตร์การพัฒนาของอปท.ยุทธศาสตร์ที่ ๑ ด้านโครงสร้างพื้นฐาน สาธารณูปโภค สาธารณูปการ

๑.๑ แผนงานอุตสาหกรรมและการโยธา

ที่	โครงการ	วัตถุประสงค์	เป้าหมาย (ผลผลิตของโครงการ)	งบประมาณและที่ผ่านมา					ตัวชี้วัด (KPI)	ผลลัพธ์ที่คาดว่าจะได้รับ	หน่วยงานที่รับผิดชอบ
				๒๕๖๑	๒๕๖๒	๒๕๖๓	๒๕๖๔	๒๕๖๕			
๑๒๒	โครงการเจาะบ่อบาดาลบ่อเปิด จำนวน ๒ บ่อ (ประชาคม)	เพื่อให้ประชาชนมีน้ำเพื่อการเกษตร	ขุดเจาะบ่อบาดาล ๕ นิ้ว ความลึกไม่น้อยกว่า ๐.๓๐ เมตร ตามแบบที่เทศบาลกำหนด หมู่ที่ ๘ -บริเวณลานเจ้าเมือง -บริเวณฌาปนสถาน	๗๘,๐๐๐	-	-	-		ร้อยละ ๙๐ แก้ปัญหาน้ำไม่เพียงพอในการอุปโภค-บริโภค	ประชาชนพึงพอใจ แก้ปัญหาภัยแล้ง	กองช่าง
๑๒๓	โครงการก่อสร้างท่อระบายน้ำร่องกุดแจ-เลียบทิก (ประชาคม)	เพื่อแก้ไขปัญหาน้ำท่วมขังให้กับประชาชน	ก่อสร้างท่อระบายน้ำขนาดเส้นผ่าศูนย์กลาง ๑.๐๐ เมตร ยาว ๘๐ เมตร บ่อพักท่อระบายน้ำขนาดเส้นผ่าศูนย์กลาง ๑.๐๐ เมตร คิดลึกเฉลี่ย ๓.๐๐ เมตร จำนวน ๙ บ่อ ตามแบบที่เทศบาลกำหนด -หมู่ที่ ๑๔	๔๘๐,๐๐๐	-	-	-		ร้อยละ ๙๐ แก้ปัญหาน้ำท่วมขังและประชาชนสัญจรไป-มาสะดวก	ประชาชนพึงพอใจ	กองช่าง

รายละเอียดโครงการพัฒนา **แบบ ผ.๐๒**

แผนพัฒนาท้องถิ่น (พ.ศ.๒๕๖๑-๒๕๖๕)

สำหรับ องค์กรปกครองส่วนท้องถิ่นดำเนินการ

เทศบาลตำบลบ้านเป้า อำเภอเกษตรสมบูรณ์ จังหวัดชัยภูมิ

ยุทธศาสตร์จังหวัดยุทธศาสตร์ที่ ๑ การสร้างความเข้มแข็งทางเศรษฐกิจฐานราก และแข่งขันได้

ยุทธศาสตร์การพัฒนาขององค์กรปกครองส่วนท้องถิ่นในเขตจังหวัดชัยภูมิยุทธศาสตร์ที่ ๖การพัฒนาโครงสร้างพื้นฐานเพื่อรองรับการเป็นศูนย์กลางทางการตลาดและเชื่อมโยงสู่ประเทศในระชาคมอาเซียน

ยุทธศาสตร์การพัฒนาของอปท.ยุทธศาสตร์ที่ ๑ ด้านโครงสร้างพื้นฐาน สาธารณูปโภค สาธารณูปการ

๑.๑ แผนงานอุตสาหกรรมและการโยธา

ที่	โครงการ	วัตถุประสงค์	เป้าหมาย (ผลผลิตของโครงการ)	งบประมาณและที่ผ่านมา					ตัวชี้วัด (KPI)	ผลลัพธ์ที่คาดว่าจะได้รับ	หน่วยงานที่รับผิดชอบ
				๒๕๖๑	๒๕๖๒	๒๕๖๓	๒๕๖๔	๒๕๖๕			
๑๒๔	โครงการก่อสร้างท่อระบายน้ำ ถนนปู่ตา (ประชาคม)	เพื่อแก้ไขปัญหาน้ำท่วมขังให้กับประชาชน	ก่อสร้างท่อระบายน้ำขนาดเส้นผ่าศูนย์กลาง ๐.๖๐ เมตร ยาว ๓๘๐ เมตร บ่อพักท่อระบายน้ำขนาดเส้นผ่าศูนย์กลาง ๐.๖๐ เมตร คิดลึกเฉลี่ย ๑.๓๕ เมตร จำนวน ๓๗ บ่อพร้อมถนนร่องรางวีขนาดกว้าง ๑.๐๐ เมตร หนา ๐.๑๕ เมตร ยาว ๓๗๓.๓๐ เมตร พื้นที่ คสล.ไม่น้อยกว่า ๓๗๓.๓๐ ตารางเมตร(ไม่รวมบ่อพัก) ตามแบบที่เทศบาลกำหนด (หมู่ที่ ๒)	๑,๐๙๘,๐๐๐	-	-	-		ร้อยละ ๙๐ แก้ปัญหาน้ำท่วมขังและประชาชนสัญจรไป-มาสะดวก	แก้ปัญหาน้ำท่วมขังและประชาชนสัญจรไป-มาสะดวกและมีความปลดภัยในการสัญจร	กองช่าง

รายละเอียดโครงการพัฒนา **แบบ ผ.๐๒**

แผนพัฒนาท้องถิ่น (พ.ศ.๒๕๖๑-๒๕๖๕)

สำหรับ องค์กรปกครองส่วนท้องถิ่นดำเนินการ

เทศบาลตำบลบ้านเป้า อำเภอเกษตรสมบูรณ์ จังหวัดชัยภูมิ

ยุทธศาสตร์จังหวัดยุทธศาสตร์ที่ ๑ การสร้างความเข้มแข็งทางเศรษฐกิจฐานราก และแข่งขันได้

ยุทธศาสตร์การพัฒนาขององค์กรปกครองส่วนท้องถิ่นในเขตจังหวัดชัยภูมิยุทธศาสตร์ที่ ๖การพัฒนาโครงสร้างพื้นฐานเพื่อรองรับการเป็นศูนย์กลางทางการตลาดและเชื่อมโยงสู่ประเทศในระชาคมอาเซียน

ยุทธศาสตร์การพัฒนาของอปท.ยุทธศาสตร์ที่ ๑ด้านโครงสร้างพื้นฐาน สาธารณูปโภค สาธารณูปการ

๑.๑ แผนงานอุตสาหกรรมและการโยธา

ที่	โครงการ	วัตถุประสงค์	เป้าหมาย (ผลผลิตของโครงการ)	งบประมาณและที่ผ่านมา					ตัวชี้วัด (KPI)	ผลลัพธ์ที่คาดว่าจะได้รับ	หน่วยงานที่รับผิดชอบ
				๒๕๖๑	๒๕๖๒	๒๕๖๓	๒๕๖๔	๒๕๖๕			
๑๒๕	โครงการก่อสร้างถนนคสล.ถนนเพื่อการเกษตรถนนพัฒนาท้องถิ่น ๑ (ประชาคม)	เพื่อให้ประชาชนสัญจรไป มาสะดวก	ก่อสร้างถนนคสล.ขนาดกว้าง ๓.๐๐ เมตร หนา ๐.๑๕ เมตร ยาว ๒๒๕ เมตร หรือพื้นที่ คสล.ไม่น้อยกว่า ๗๖๕ ตารางเมตร ตามแบบที่เทศบาลกำหนด (หมู่ที่ ๑๓)	๓๕๑,๐๐๐	-	-	-		ร้อยละ ๙๐ ประชาชนสัญจรไป-มาสะดวกปลอดภัย	ประชาชนสัญจรไป-มาสะดวกปลอดภัย	กองช่าง
๑๒๖	โครงการก่อสร้างรางระบายน้ำถนนสิงรังสรรค์ ซอย ๑ (ประชาคม)	เพื่อให้ประชาชนสัญจรไป มาสะดวก	ก่อสร้างรางระบายน้ำขนาดปากกว้าง ๐.๓๐ เมตร ลึกไม่น้อยกว่า ๐.๓๐ เมตร ยาว ๑๐๓ เมตร ตามแบบที่เทศบาลกำหนด (หมู่ที่ ๑๓)	๑๓๘,๐๐๐	-	-	-		ร้อยละ ๙๐ ประชาชนสัญจรไป-มาสะดวกปลอดภัย	ประชาชนสัญจรไป-มาสะดวกปลอดภัย	กองช่าง

รายละเอียดโครงการพัฒนา **แบบ ผ.๐๒**

แผนพัฒนาท้องถิ่น (พ.ศ.๒๕๖๑-๒๕๖๕)

สำหรับ องค์กรปกครองส่วนท้องถิ่นดำเนินการ

เทศบาลตำบลบ้านเป้า อำเภอเกษตรสมบูรณ์ จังหวัดชัยภูมิ

ยุทธศาสตร์จังหวัดยุทธศาสตร์ที่ ๑ การสร้างความเข้มแข็งทางเศรษฐกิจฐานราก และแข่งขันได้

ยุทธศาสตร์การพัฒนาขององค์กรปกครองส่วนท้องถิ่นในเขตจังหวัดชัยภูมิยุทธศาสตร์ที่ ๖การพัฒนาโครงสร้างพื้นฐานเพื่อรองรับการเป็นศูนย์กลางทางการตลาดและเชื่อมโยงสู่ประเทศในระชาคมอาเซียน

ยุทธศาสตร์การพัฒนาของอปท.ยุทธศาสตร์ที่ ๑ด้านโครงสร้างพื้นฐาน สาธารณูปโภค สาธารณูปการ

๑.๑ แผนงานอุตสาหกรรมและการโยธา

ที่	โครงการ	วัตถุประสงค์	เป้าหมาย (ผลผลิตของโครงการ)	งบประมาณและที่ผ่านมา					ตัวชี้วัด (KPI)	ผลลัพธ์ที่คาดว่าจะได้รับ	หน่วยงานที่รับผิดชอบ
				๒๕๖๑	๒๕๖๒	๒๕๖๓	๒๕๖๔	๒๕๖๕			
๑๒๗	ก่อสร้างอาคารศาลาศูนย์ข้อมูลการร่องเที่ยวในหมู่บ้าน หมู่ที่ ๑ (ประชาคม)	เพื่อให้บริการด้านข้อมูลการท่องเที่ยวภายในเขตเทศบาลตำบลบ้านเป้า	ก่อสร้างอาคารศาลาศูนย์ข้อมูลการท่องเที่ยวในหมู่บ้านหมู่ที่ ๑ โดยก่อสร้างอาคาร ขนาดกว้าง ๓ เมตร ยาว ๖ เมตร ตามแบบเทศบาลตำบลบ้านเป้ากำหนด		๓๖๐,๐๐๐				ร้อยละ ๘๐ นักท่องเที่ยวได้รับความสะดวกและรับทราบข้อมูลที่ถูกต้อง	ประชาสัมพันธ์ให้นักท่องเที่ยวได้อย่างทั่วถึง	กองช่าง
๑๒๘	ก่อสร้างถนน คสล.ถนนพัฒนาท้องถิ่น ๑ หมู่ที่ ๑๓ (ประชาคม)	เพื่อให้ประชาชนสัญจร ไป มา ได้สะดวก	เพื่อก่อสร้างถนน คสล.ถนนพัฒนาท้องถิ่น ๑ หมู่ที่ ๑๓ โดยก่อสร้างถนน คสล.ขนาดกว้าง ๓.๐๐ เมตร หนา ๐.๑๕เมตร ยาว ๒๕ เมตร หรือพื้นที่ คสล.ไม่น้อยกว่า ๗๕ ตรม ตามแบบเทศบาลตำบลบ้านเป้ากำหนด		๓๖,๐๐๐						กองช่าง

รายละเอียดโครงการพัฒนา **แบบ ผ.๐๒**

แผนพัฒนาท้องถิ่น (พ.ศ.๒๕๖๑-๒๕๖๕)

สำหรับ องค์กรปกครองส่วนท้องถิ่นดำเนินการ

เทศบาลตำบลบ้านเป้า อำเภอเกษตรสมบูรณ์ จังหวัดชัยภูมิ

ยุทธศาสตร์จังหวัดยุทธศาสตร์ที่ ๑ การสร้างความเข้มแข็งทางเศรษฐกิจฐานราก และแข่งขันได้

ยุทธศาสตร์การพัฒนาขององค์กรปกครองส่วนท้องถิ่นในเขตจังหวัดชัยภูมิยุทธศาสตร์ที่ ๖การพัฒนาโครงสร้างพื้นฐานเพื่อรองรับการเป็นศูนย์กลางทางการตลาดและเชื่อมโยงสู่ประเทศในระชาคมอาเซียน

ยุทธศาสตร์การพัฒนาของอปท.ยุทธศาสตร์ที่ ๑ด้านโครงสร้างพื้นฐาน สาธารณูปโภค สาธารณูปการ

๑.๑ แผนงานอุตสาหกรรมและการโยธา

ที่	โครงการ	วัตถุประสงค์	เป้าหมาย (ผลผลิตของโครงการ)	งบประมาณและที่ผ่านมา					ตัวชี้วัด (KPI)	ผลลัพธ์ที่คาดว่าจะได้รับ	หน่วยงานที่รับผิดชอบ
				๒๕๖๑	๒๕๖๒	๒๕๖๓	๒๕๖๔	๒๕๖๕			
๑๒๙	ก่อสร้างถนนคสล. พร้อมรางระบายน้ำถนนโพธิ์กลาง ซอย ๑ หมู่ที่ ๑๓ (ประชาคม)	เพื่อแก้ไขปัญหาน้ำท่วมขัง ประชาชนสัญจรไปมา สะดวกปลอดภัย	ก่อสร้างถนน คสล.พร้อมรางระบายน้ำถนนโพธิ์กลาง ซอย๑ หมู่ที่ ๑๓ โดยก่อสร้างถนน คสล. ขนาดกว้าง ๒.๐๐ เมตร หนา ๐.๑๕ เมตร ยาว ๒๕.๐๐ เมตร หรือพื้นที่ผิวจราจรไม่น้อยกว่า ๕๐ ตรม.พร้อมก่อสร้างรางระบายน้ำขนาดปากกว้าง ๐.๓๐ เมตร ลึกไม่น้อยกว่า ๐.๓๐ เมตร ยาว ๒๕ เมตร ตามแบบเทศบาลตำบลบ้านเป้ากำหนด		๘๑,๐๐๐				ร้อยละ ๘๕ ประชาชนสัญจรไปมาสะดวกปลอดภัย	ประชาชนได้รับความปลอดภัย	กองช่าง

รายละเอียดโครงการพัฒนา **แบบ ผ.๐๒**

แผนพัฒนาท้องถิ่น (พ.ศ.๒๕๖๑-๒๕๖๕)

สำหรับ องค์กรปกครองส่วนท้องถิ่นดำเนินการ

เทศบาลตำบลบ้านเป้า อำเภอเกษตรสมบูรณ์ จังหวัดชัยภูมิ

ยุทธศาสตร์จังหวัดยุทธศาสตร์ที่ ๑ การสร้างความเข้มแข็งทางเศรษฐกิจฐานราก และแข่งขันได้

ยุทธศาสตร์การพัฒนาขององค์กรปกครองส่วนท้องถิ่นในเขตจังหวัดชัยภูมิยุทธศาสตร์ที่ ๖การพัฒนาโครงสร้างพื้นฐานเพื่อรองรับการเป็นศูนย์กลางทางการตลาดและเชื่อมโยงสู่ประเทศในระชาคมอาเซียน

ยุทธศาสตร์การพัฒนาของอปท.ยุทธศาสตร์ที่ ๑ด้านโครงสร้างพื้นฐาน สาธารณูปโภค สาธารณูปการ

๑.๑ แผนงานอุตสาหกรรมและการโยธา

ที่	โครงการ	วัตถุประสงค์	เป้าหมาย (ผลผลิตของโครงการ)	งบประมาณและที่ผ่านมา					ตัวชี้วัด (KPI)	ผลลัพธ์ที่คาดว่าจะได้รับ	หน่วยงานที่รับผิดชอบ
				๒๕๖๑	๒๕๖๒	๒๕๖๓	๒๕๖๔	๒๕๖๕			
๑๓๐	ก่อสร้างท่อระบายน้ำถนนบ้านเป้า-บ้านหญ้านาง ซอย๑ (นานายเสนาะ) หมู่ที่ ๑๓ (ประชาคม)	เพื่อแก้ไขปัญหาน้ำท่วมขัง	ก่อสร้างท่อระบายน้ำถนนบ้านเป้า-บ้านหญ้านาง ซอย๑(นานายเสนาะ)หมู่ที่ ๑๓ โดยก่อสร้างท่อระบายน้ำขนาดเส้นผ่าศูนย์กลาง ๑.๐๐ เมตร ยาว ๘๗ เมตร บ่อพักท่อระบายน้ำขนาดเส้นผ่าศูนย์กลาง ๑.๐๐ เมตร จำนวน ๑๐ บ่อ ตามแบบเทศบาลตำบลบ้านเป้ากำหนด		๕๑๔,๐๐๐				ร้อยละ ๘๕ ประชาชนสัญจรไปมาสะดวกปลอดภัย	ประชาชนได้รับความปลอดภัย	กองช่าง

รายละเอียดโครงการพัฒนา **แบบ ผ.๐๒**

แผนพัฒนาท้องถิ่น (พ.ศ.๒๕๖๑-๒๕๖๕)

สำหรับ องค์กรปกครองส่วนท้องถิ่นดำเนินการ

เทศบาลตำบลบ้านเป้า อำเภอเกษตรสมบูรณ์ จังหวัดชัยภูมิ

ยุทธศาสตร์จังหวัดยุทธศาสตร์ที่ ๑ การสร้างความเข้มแข็งทางเศรษฐกิจฐานราก และแข่งขันได้

ยุทธศาสตร์การพัฒนาขององค์กรปกครองส่วนท้องถิ่นในเขตจังหวัดชัยภูมิยุทธศาสตร์ที่ ๖การพัฒนาโครงสร้างพื้นฐานเพื่อรองรับการเป็นศูนย์กลางทางการตลาดและเชื่อมโยงสู่ประเทศในระชาคมอาเซียน

ยุทธศาสตร์การพัฒนาของอปท.ยุทธศาสตร์ที่ ๑ ด้านโครงสร้างพื้นฐาน สาธารณูปโภค สาธารณูปการ

๑.๑ แผนงานอุตสาหกรรมและการโยธา

ที่	โครงการ	วัตถุประสงค์	เป้าหมาย (ผลผลิตของโครงการ)	งบประมาณและที่ผ่านมา					ตัวชี้วัด (KPI)	ผลลัพธ์ที่คาดว่าจะได้รับ	หน่วยงานที่รับผิดชอบ
				๒๕๖๑	๒๕๖๒	๒๕๖๓	๒๕๖๔	๒๕๖๕			
๑๓๑	ก่อสร้างท่อลอดเหลี่ยม (box culvert) ลำห้วยร่องนาใหม่ หมู่ที่ ๒ (ประชาคม)	เพื่อแก้ไขปัญหาน้ำท่วม และประชาชนสัญจรไป มา สะดวก	ก่อสร้างท่อลอดเหลี่ยม (box culvert) ลำห้วยร่องนาใหม่ หมู่ที่ ๒ โดยก่อสร้างท่อลอดเหลี่ยม จำนวน ๓ ช่องขนาดกว้างช่องละ ๒.๑๐เมตร ยาว ๕.๐๐ เมตร สูง ๑.๘๐ เมตร ตามแบบมาตรฐาน ทช.๕-๒๐๓/๔๕,ทช.๕-๒๐๔/๔๕ ประกอบแบบเทศบาลฯกำหนด		๓๑๒,๐๐๐				ร้อยละ ๘๕ ประชาชนสัญจรไปมาสะดวกปลอดภัย	ประชาชนได้รับความปลอดภัย	กองช่าง

รายละเอียดโครงการพัฒนา **แบบ ผ.๐๒**

แผนพัฒนาท้องถิ่น (พ.ศ.๒๕๖๑-๒๕๖๕)

สำหรับ องค์กรปกครองส่วนท้องถิ่นดำเนินการ

เทศบาลตำบลบ้านเป้า อำเภอเกษตรสมบูรณ์ จังหวัดชัยภูมิ

ยุทธศาสตร์จังหวัดยุทธศาสตร์ที่ ๑ การสร้างความเข้มแข็งทางเศรษฐกิจฐานราก และแข่งขันได้

ยุทธศาสตร์การพัฒนาขององค์กรปกครองส่วนท้องถิ่นในเขตจังหวัดชัยภูมิยุทธศาสตร์ที่ ๖การพัฒนาโครงสร้างพื้นฐานเพื่อรองรับการเป็นศูนย์กลางทางการตลาดและเชื่อมโยงสู่ประเทศในระชาคมอาเซียน

ยุทธศาสตร์การพัฒนาของอปท.ยุทธศาสตร์ที่ ๑ ด้านโครงสร้างพื้นฐาน สาธารณูปโภค สาธารณูปการ

๑.๑ แผนงานอุตสาหกรรมและการโยธา

ที่	โครงการ	วัตถุประสงค์	เป้าหมาย (ผลผลิตของโครงการ)	งบประมาณและที่ผ่านมา					ตัวชี้วัด (KPI)	ผลลัพธ์ที่คาดว่าจะได้รับ	หน่วยงานที่รับผิดชอบ
				๒๕๖๑	๒๕๖๒	๒๕๖๓	๒๕๖๔	๒๕๖๕			
๑๓๒	ก่อสร้างผิวจราจรแอสฟัลต์ติกคอนกรีตถนนประชาศึกษา หมู่ที่ ๒ (ประชาคม)	เพื่อให้ประชาชนใช้สัญจรไป มา ได้สะดวก	ก่อสร้างผิดจราจรแอสฟัลต์ติกคอนกรีตถนนประชาศึกษา หมู่ที่ ๒ โดยก่อสร้างผิวจราจรแอสฟัลต์ติกคอนกรีตขนาดกว้าง ๕.๐๐ เมตร หนา ๐.๐๕ เมตร ยาว ๑๘๓ เมตร พื้นที่ผิวจราจรไม่น้อยกว่า ๙๑๕ ตรม. พร้อมปรับปรุงทางแยกพื้นที่ตามแบบมาตรฐานกรมทางหลวงชนบทประกอบแบบเทศบาลตำบลบ้านเป้ากำหนด ๗๑.๐๐ ตารางเมตร		๒๙๗,๐๐๐				ร้อยละ ๘๕ ประชาชนสัญจรไปมาสะดวกปลอดภัย	ประชาชนได้รับความปลอดภัย	กองช่าง

รายละเอียดโครงการพัฒนา **แบบ ผ.๐๒**

แผนพัฒนาท้องถิ่น (พ.ศ.๒๕๖๑-๒๕๖๕)

สำหรับ องค์กรปกครองส่วนท้องถิ่นดำเนินการ

เทศบาลตำบลบ้านเป้า อำเภอเกษตรสมบูรณ์ จังหวัดชัยภูมิ

ยุทธศาสตร์จังหวัดยุทธศาสตร์ที่ ๑ การสร้างความเข้มแข็งทางเศรษฐกิจฐานราก และแข่งขันได้

ยุทธศาสตร์การพัฒนาขององค์กรปกครองส่วนท้องถิ่นในเขตจังหวัดชัยภูมิยุทธศาสตร์ที่ ๖การพัฒนาโครงสร้างพื้นฐานเพื่อรองรับการเป็นศูนย์กลางทางการตลาดและเชื่อมโยงสู่ประเทศในระชาคมอาเซียน

ยุทธศาสตร์การพัฒนาของอปท.ยุทธศาสตร์ที่ ๑ด้านโครงสร้างพื้นฐาน สาธารณูปโภค สาธารณูปการ

๑.๑ แผนงานอุตสาหกรรมและการโยธา

ที่	โครงการ	วัตถุประสงค์	เป้าหมาย (ผลผลิตของโครงการ)	งบประมาณและที่ผ่านมา					ตัวชี้วัด (KPI)	ผลลัพธ์ที่คาดว่าจะได้รับ	หน่วยงานที่รับผิดชอบ
				๒๕๖๑	๒๕๖๒	๒๕๖๓	๒๕๖๔	๒๕๖๕			
๑๓๓	ก่อสร้างผิวจราจรแอสฟัลต์ติกคอนกรีตถนนวิบูลย์ชัย หมู่ที่ ๘ (ประชาคม)	เพื่อให้ประชาชนใช้สัญจรไป มา ได้สะดวก	ก่อสร้างผิดจราจรแอสฟัลต์ติกคอนกรีตถนนวิบูลย์ชัย หมู่ที่ ๘ โดยก่อสร้างผิวจราจรแอสฟัลต์ติกคอนกรีตขนาดกว้าง ๕.๐๐ เมตร หนา ๐.๐๕ เมตร ยาว ๒๘๙ เมตร หรือพื้นที่ผิวจราจรไม่น้อยกว่า ๑,๔๔๕ ตรม. ตามแบบมาตรฐานกรมทางหลวงชนบทประกอบแบบเทศบาลตำบลบ้านเป้ากำหนด		๔๓๗,๐๐๐				ร้อยละ ๘๕ ประชาชนสัญจรไปมาสะดวกปลอดภัย	ประชาชนได้รับความปลอดภัย	กองช่าง

รายละเอียดโครงการพัฒนา **แบบ ผ.๐๒**

แผนพัฒนาท้องถิ่น (พ.ศ.๒๕๖๑-๒๕๖๕)

สำหรับ องค์กรปกครองส่วนท้องถิ่นดำเนินการ

เทศบาลตำบลบ้านเป้า อำเภอเกษตรสมบูรณ์ จังหวัดชัยภูมิ

ยุทธศาสตร์จังหวัดยุทธศาสตร์ที่ ๑ การสร้างความเข้มแข็งทางเศรษฐกิจฐานราก และแข่งขันได้

ยุทธศาสตร์การพัฒนาขององค์กรปกครองส่วนท้องถิ่นในเขตจังหวัดชัยภูมิยุทธศาสตร์ที่ ๖การพัฒนาโครงสร้างพื้นฐานเพื่อรองรับการเป็นศูนย์กลางทางการตลาดและเชื่อมโยงสู่ประเทศในระชาคมอาเซียน

ยุทธศาสตร์การพัฒนาของอปท.ยุทธศาสตร์ที่ ๑ ด้านโครงสร้างพื้นฐาน สาธารณูปโภค สาธารณูปการ

๑.๑ แผนงานอุตสาหกรรมและการโยธา

ที่	โครงการ	วัตถุประสงค์	เป้าหมาย (ผลผลิตของโครงการ)	งบประมาณและที่ผ่านมา					ตัวชี้วัด (KPI)	ผลลัพธ์ที่คาดว่าจะได้รับ	หน่วยงานที่รับผิดชอบ
				๒๕๖๑	๒๕๖๒	๒๕๖๓	๒๕๖๔	๒๕๖๕			
๑๓๔	ก่อสร้างผิวจราจรแอสฟัลต์ติกคอนกรีตถนนสำราญราษฎร์ หมู่ที่ ๘,๙ (ประชาคม)	เพื่อให้ประชาชนใช้สัญจรไป มา ได้สะดวก	ก่อสร้างผิวจราจรแอสฟัลต์ติกคอนกรีตถนนสำราญราษฎร์ หมู่ที่ ๘,๙ โดยก่อสร้างผิวจราจรแอสฟัลต์ติกคอนกรีต ขนาดกว้าง ๕.๐๐ เมตร หนา ๐.๐๕ เมตร ยาว ๓๒๒ เมตร หรือพื้นที่ผิวจราจรไม่น้อยกว่า ๑,๖๑๐ ตรม. พร้อมปรับปรุงทางแยก พื้นที่ตามแบบมาตรฐานกรมทางหลวงชนบทประกอบแบบเทศบาลตำบลบ้านเป้ากำหนด		๕๒๘,๐๐๐				ร้อยละ ๘๕ ประชาชนสัญจรไปมาสะดวกปลอดภัย	ประชาชนได้รับความปลอดภัย	กองช่าง

รายละเอียดโครงการพัฒนา **แบบ ผ.๐๒**

แผนพัฒนาท้องถิ่น (พ.ศ.๒๕๖๑-๒๕๖๕)

สำหรับ องค์กรปกครองส่วนท้องถิ่นดำเนินการ

เทศบาลตำบลบ้านเป้า อำเภอเกษตรสมบูรณ์ จังหวัดชัยภูมิ

ยุทธศาสตร์จังหวัดยุทธศาสตร์ที่ ๑ การสร้างความเข้มแข็งทางเศรษฐกิจฐานราก และแข่งขันได้

ยุทธศาสตร์การพัฒนาขององค์กรปกครองส่วนท้องถิ่นในเขตจังหวัดชัยภูมิยุทธศาสตร์ที่ ๖การพัฒนาโครงสร้างพื้นฐานเพื่อรองรับการเป็นศูนย์กลางทางการตลาดและเชื่อมโยงสู่ประเทศในระชาคมอาเซียน

ยุทธศาสตร์การพัฒนาของอปท.ยุทธศาสตร์ที่ ๑ด้านโครงสร้างพื้นฐาน สาธารณูปโภค สาธารณูปการ

๑.๑ แผนงานอุตสาหกรรมและการโยธา

ที่	โครงการ	วัตถุประสงค์	เป้าหมาย (ผลผลิตของโครงการ)	งบประมาณและที่ผ่านมา					ตัวชี้วัด (KPI)	ผลลัพธ์ที่คาดว่าจะได้รับ	หน่วยงานที่รับผิดชอบ
				๒๕๖๑	๒๕๖๒	๒๕๖๓	๒๕๖๔	๒๕๖๕			
๑๓๕	ก่อสร้างผิวจราจรแอสฟัลต์ติกคอนกรีตถนนสิงห์รังสรรค์ ซอย ๑ หมู่ที่ ๙ (ประชาคม)	เพื่อให้ประชาชนใช้สัญจรไป มา ได้สะดวก	ก่อสร้างผิวจราจรแอสฟัลต์ติกคอนกรีตถนนสิงห์รังสรรค์ ซอย ๑ หมู่ที่ ๙ โดยก่อสร้างผิวจราจรแอสฟัลต์ติกคอนกรีต ขนาดกว้าง ๓.๐๐ เมตร หนา ๐.๐๕ เมตร ยาว ๙๓ เมตร หรือพื้นที่ผิวจราจรไม่น้อยกว่า ๒๗๙ ตรม. ตามแบบมาตรฐานกรมทางหลวงชนบทประกอบแบบเทศบาลตำบลบ้านเป้ากำหนด		๘๗,๐๐๐				ร้อยละ ๘๕ ประชาชนสัญจรไปมาสะดวกปลอดภัย	ประชาชนได้รับความปลอดภัย	กองช่าง

รายละเอียดโครงการพัฒนา **แบบ ผ.๐๒**

แผนพัฒนาท้องถิ่น (พ.ศ.๒๕๖๑-๒๕๖๕)

สำหรับ องค์กรปกครองส่วนท้องถิ่นดำเนินการ

เทศบาลตำบลบ้านเป้า อำเภอเกษตรสมบูรณ์ จังหวัดชัยภูมิ

ยุทธศาสตร์จังหวัดยุทธศาสตร์ที่ ๑ การสร้างความเข้มแข็งทางเศรษฐกิจฐานราก และแข่งขันได้

ยุทธศาสตร์การพัฒนาขององค์กรปกครองส่วนท้องถิ่นในเขตจังหวัดชัยภูมิยุทธศาสตร์ที่ ๖การพัฒนาโครงสร้างพื้นฐานเพื่อรองรับการเป็นศูนย์กลางทางการตลาดและเชื่อมโยงสู่ประเทศในระชาคมอาเซียน

ยุทธศาสตร์การพัฒนาของอปท.ยุทธศาสตร์ที่ ๑ด้านโครงสร้างพื้นฐาน สาธารณูปโภค สาธารณูปการ

๑.๑ แผนงานอุตสาหกรรมและการโยธา

ที่	โครงการ	วัตถุประสงค์	เป้าหมาย (ผลผลิตของโครงการ)	งบประมาณและที่ผ่านมา					ตัวชี้วัด (KPI)	ผลลัพธ์ที่คาดว่าจะได้รับ	หน่วยงานที่รับผิดชอบ
				๒๕๖๑	๒๕๖๒	๒๕๖๓	๒๕๖๔	๒๕๖๕			
๑๓๖	ก่อสร้างผิวจราจรแอสฟัลต์ติกคอนกรีตถนนสุขสวัสด์ หมู่ที่ ๑๔ (ประชาคม)	เพื่อให้ประชาชนใช้สัญจรไป มา ได้สะดวก	ก่อสร้างผิวจราจรแอสฟัลต์ติกคอนกรีตถนนสุขสวัสด์ หมู่ที่ ๑๔ โดยก่อสร้างพื้น คสล. ขนาดกว้าง ๒๙.๙๐ เมตร หนา ๐.๑๐ เมตร ยาว ๕๐.๘๐ เมตร พื้นที่ คสล. ไม่น้อยกว่า ๑,๕๓๖.๓๒ ตรม ตามแบบเทศบาลตำบลบ้านเป้ากำหนด		๕๒๕,๐๐๐				ร้อยละ ๘๕ ประชาชนสัญจรไปมาสะดวกปลอดภัย	ประชาชนได้รับความปลอดภัย	กองช่าง

รายละเอียดโครงการพัฒนา **แบบ ผ.๐๒**

แผนพัฒนาท้องถิ่น (พ.ศ.๒๕๖๑-๒๕๖๕)

สำหรับ องค์กรปกครองส่วนท้องถิ่นดำเนินการ

เทศบาลตำบลบ้านเป้า อำเภอเกษตรสมบูรณ์ จังหวัดชัยภูมิ

ยุทธศาสตร์จังหวัดยุทธศาสตร์ที่ ๑ การสร้างความเข้มแข็งทางเศรษฐกิจฐานราก และแข่งขันได้

ยุทธศาสตร์การพัฒนาขององค์กรปกครองส่วนท้องถิ่นในเขตจังหวัดชัยภูมิยุทธศาสตร์ที่ ๖การพัฒนาโครงสร้างพื้นฐานเพื่อรองรับการเป็นศูนย์กลางทางการตลาดและเชื่อมโยงสู่ประเทศในระชาคมอาเซียน

ยุทธศาสตร์การพัฒนาของอปท.ยุทธศาสตร์ที่ ๑ ด้านโครงสร้างพื้นฐาน สาธารณูปโภค สาธารณูปการ

๑.๑ แผนงานอุตสาหกรรมและการโยธา

ที่	โครงการ	วัตถุประสงค์	เป้าหมาย (ผลผลิตของโครงการ)	งบประมาณและที่ผ่านมา					ตัวชี้วัด (KPI)	ผลลัพธ์ที่คาดว่าจะได้รับ	หน่วยงานที่รับผิดชอบ
				๒๕๖๑	๒๕๖๒	๒๕๖๓	๒๕๖๔	๒๕๖๕			
๑๓๗	ก่อสร้างรางระบายน้ำ ถนนสุขสวัสดิ์ ซอย ๒ หมู่ที่ ๑๔ (ประชาคม)	เพื่อแก้ไขปัญหาน้ำท่วมขัง	ก่อสร้างรางระบายน้ำถนนสุขสวัสดิ์ ซอย ๒ หมู่ที่ ๑๔ โดยก่อสร้างรางระบายน้ำ ขนาดปากกว้าง ๐.๓๐ เมตร ลึกไม่น้อยกว่า ๐.๓๐ เมตร ยาว ๑๑๐ เมตร ตามแบบมาตรฐาน ท.๒ - ๑๓ ประกอบแบบเทศบาลฯ กำหนด		๒๕๓,๐๐๐				ร้อยละ ๘๕ ประชาชนสัญจรไปมาสะดวกปลอดภัย	ประชาชนได้รับความปลอดภัย	กองช่าง

รายละเอียดโครงการพัฒนา **แบบ ผ.๐๒**

แผนพัฒนาท้องถิ่น (พ.ศ.๒๕๖๑-๒๕๖๕)

สำหรับ องค์กรปกครองส่วนท้องถิ่นดำเนินการ

เทศบาลตำบลบ้านเป้า อำเภอเกษตรสมบูรณ์ จังหวัดชัยภูมิ

ยุทธศาสตร์จังหวัดยุทธศาสตร์ที่ ๑ การสร้างความเข้มแข็งทางเศรษฐกิจฐานราก และแข่งขันได้

ยุทธศาสตร์การพัฒนาขององค์กรปกครองส่วนท้องถิ่นในเขตจังหวัดชัยภูมิยุทธศาสตร์ที่ ๖การพัฒนาโครงสร้างพื้นฐานเพื่อรองรับการเป็นศูนย์กลางทางการตลาดและเชื่อมโยงสู่ประเทศในระชาคมอาเซียน

ยุทธศาสตร์การพัฒนาของอปท.ยุทธศาสตร์ที่ ๑ ด้านโครงสร้างพื้นฐาน สาธารณูปโภค สาธารณูปการ

๑.๑ แผนงานอุตสาหกรรมและการโยธา

ที่	โครงการ	วัตถุประสงค์	เป้าหมาย (ผลผลิตของโครงการ)	งบประมาณและที่ผ่านมา					ตัวชี้วัด (KPI)	ผลลัพธ์ที่คาดว่าจะได้รับ	หน่วยงานที่รับผิดชอบ
				๒๕๖๑	๒๕๖๒	๒๕๖๓	๒๕๖๔	๒๕๖๕			
๑๓๘	ก่อสร้างรางระบายน้ำถนนโพธิ์กลาง ๑ หมู่ที่ ๒ (ประชาคม)	เพื่อแก้ไขปัญหาน้ำท่วมขัง	ก่อสร้างรางระบายน้ำถนนโพธิ์กลาง ๑ หมู่ที่ ๒ โดยก่อสร้างรางระบายน้ำขนาดปากกว้าง ๐.๓๐ เมตร ลึกไม่น้อยกว่า ๐.๓๐ เมตร ยาว ๑๒๒ เมตร ตามแบบมาตรฐาน ท.๒ - ๑๓ ประกอบแบบเทศบาลฯกำหนด		๒๗๙,๐๐๐				ร้อยละ ๘๕ ประชาชนสัญจรไปมาสะดวกปลอดภัย	ประชาชนได้รับความปลอดภัย	กองช่าง

รายละเอียดโครงการพัฒนา **แบบ ผ.๐๒**

แผนพัฒนาท้องถิ่น (พ.ศ.๒๕๖๑-๒๕๖๕)

สำหรับ องค์กรปกครองส่วนท้องถิ่นดำเนินการ

เทศบาลตำบลบ้านเป้า อำเภอเกษตรสมบูรณ์ จังหวัดชัยภูมิ

ยุทธศาสตร์จังหวัดยุทธศาสตร์ที่ ๑ การสร้างความเข้มแข็งทางเศรษฐกิจฐานราก และแข่งขันได้

ยุทธศาสตร์การพัฒนาขององค์กรปกครองส่วนท้องถิ่นในเขตจังหวัดชัยภูมิยุทธศาสตร์ที่ ๖การพัฒนาโครงสร้างพื้นฐานเพื่อรองรับการเป็นศูนย์กลางทางการตลาดและเชื่อมโยงสู่ประเทศในระชาคมอาเซียน

ยุทธศาสตร์การพัฒนาของอปท.ยุทธศาสตร์ที่ ๑ ด้านโครงสร้างพื้นฐาน สาธารณูปโภค สาธารณูปการ

๑.๑ แผนงานอุตสาหกรรมและการโยธา

ที่	โครงการ	วัตถุประสงค์	เป้าหมาย (ผลผลิตของโครงการ)	งบประมาณและที่ผ่านมา					ตัวชี้วัด (KPI)	ผลลัพธ์ที่คาดว่าจะได้รับ	หน่วยงานที่รับผิดชอบ
				๒๕๖๑	๒๕๖๒	๒๕๖๓	๒๕๖๔	๒๕๖๕			
๑๓๙	ก่อสร้างรางระบายน้ำถนนสุขสวัสดิ์ ซอย ๒ ตรอก ๑ หมู่ที่ ๑๔ (ประชาคม)	เพื่อแก้ไขปัญหาน้ำท่วมขัง	ก่อสร้างรางระบายน้ำถนนสุขสวัสดิ์ ซอย ๒ ตรอก ๑ หมู่ที่ ๑๔ โดยก่อสร้างรางระบายน้ำ ขนาดปากกว้าง ๐.๓๐ เมตร ลึกไม่น้อยกว่า ๐.๓๐ เมตร ยาว ๑๐๘ เมตร ตามแบบมาตรฐาน ท.๒ - ๑๓ ประกอบแบบเทศบาลฯ กำหนด		๒๕๐,๐๐๐				ร้อยละ ๘๕ ประชาชนสัญจรไปมาสะดวกปลอดภัย	ประชาชนได้รับความปลอดภัย	กองช่าง

รายละเอียดโครงการพัฒนา **แบบ ผ.๐๒**

แผนพัฒนาท้องถิ่น (พ.ศ.๒๕๖๑-๒๕๖๕)

สำหรับ องค์กรปกครองส่วนท้องถิ่นดำเนินการ

เทศบาลตำบลบ้านเป้า อำเภอเกษตรสมบูรณ์ จังหวัดชัยภูมิ

ยุทธศาสตร์จังหวัดยุทธศาสตร์ที่ ๑ การสร้างความเข้มแข็งทางเศรษฐกิจฐานราก และแข่งขันได้

ยุทธศาสตร์การพัฒนาขององค์กรปกครองส่วนท้องถิ่นในเขตจังหวัดชัยภูมิยุทธศาสตร์ที่ ๖การพัฒนาโครงสร้างพื้นฐานเพื่อรองรับการเป็นศูนย์กลางทางการตลาดและเชื่อมโยงสู่ประเทศในระชาคมอาเซียน

ยุทธศาสตร์การพัฒนาของอปท.ยุทธศาสตร์ที่ ๑ ด้านโครงสร้างพื้นฐาน สาธารณูปโภค สาธารณูปการ

๑.๑ แผนงานอุตสาหกรรมและการโยธา

ที่	โครงการ	วัตถุประสงค์	เป้าหมาย (ผลผลิตของโครงการ)	งบประมาณและที่ผ่านมา					ตัวชี้วัด (KPI)	ผลลัพธ์ที่คาดว่าจะได้รับ	หน่วยงานที่รับผิดชอบ
				๒๕๖๑	๒๕๖๒	๒๕๖๓	๒๕๖๔	๒๕๖๕			
๑๔๐	ก่อสร้างห้องน้ำสนามกีฬาประจำตำบลหน้าโรงเรียนบ้านเป้าวิทยา หมู่ที่ ๘ (ประชาคม)	เพื่อบริการประชาชนที่มาแข่งขันกีฬา และประชาชนทั่วไปที่สัญจรไป มา	ก่อสร้างห้องน้ำสนามกีฬาประจำตำบลหน้าโรงเรียนบ้านเป้าวิทยา หมู่ที่ ๘ ห้องน้ำชาย ๒ ห้อง หญิง ๒ ห้อง ขนาดกว้าง ๓.๒ เมตร ยาว ๖ เมตร ตามแบบเทศบาลตำบลบ้านเป้ากำหนด		๓๕๐,๐๐๐				ร้อยละ ๘๐ บริการประชาชนอย่างทั่วถึงและพึงพอใจ	ประชาชนได้รับความสะดวก	กองช่าง

รายละเอียดโครงการพัฒนา **แบบ ผ.๐๒**

แผนพัฒนาท้องถิ่น (พ.ศ.๒๕๖๑-๒๕๖๕)

สำหรับ องค์กรปกครองส่วนท้องถิ่นดำเนินการ

เทศบาลตำบลบ้านเป้า อำเภอเกษตรสมบูรณ์ จังหวัดชัยภูมิ

ยุทธศาสตร์จังหวัดยุทธศาสตร์ที่ ๑ การสร้างความเข้มแข็งทางเศรษฐกิจฐานราก และแข่งขันได้

ยุทธศาสตร์การพัฒนาขององค์กรปกครองส่วนท้องถิ่นในเขตจังหวัดชัยภูมิยุทธศาสตร์ที่ ๖การพัฒนาโครงสร้างพื้นฐานเพื่อรองรับการเป็นศูนย์กลางทางการตลาดและเชื่อมโยงสู่ประเทศในระชาคมอาเซียน

ยุทธศาสตร์การพัฒนาของอปท.ยุทธศาสตร์ที่ ๑ ด้านโครงสร้างพื้นฐาน สาธารณูปโภค สาธารณูปการ

๑.๑ แผนงานอุตสาหกรรมและการโยธา

ที่	โครงการ	วัตถุประสงค์	เป้าหมาย (ผลผลิตของโครงการ)	งบประมาณและที่ผ่านมา					ตัวชี้วัด (KPI)	ผลลัพธ์ที่คาดว่าจะได้รับ	หน่วยงานที่รับผิดชอบ
				๒๕๖๑	๒๕๖๒	๒๕๖๓	๒๕๖๔	๒๕๖๕			
๑๔๑	โครงการก่อสร้างถนน คสล.พร้อมรางระบายน้ำถนนราษฎร์พัฒนา ซอย ๓ หมู่ที่ ๘ (ประชาคม)	เพื่อให้ประชาชนสัญจรไป มา ได้สะดวก และแก้ไขปัญหาน้ำท่วมขัง	ก่อสร้างถนน คสล. ขนาดกว้าง ๒.๐๐ เมตร หนา ๐.๑๕ เมตร ยาว ๒๒ เมตร หรือพื้นที่ คสล.ไม่น้อยกว่า ๔๔ ตารางเมตร พร้อมรางระบายน้ำ ขนาดปากกว้าง ๐.๓๐ เมตร ลึกไม่น้อยกว่า ๐.๓๐ เมตร ยาว ๒๔ เมตร แบบเลขที่ ท.๑-๐๑ ,ท.๒-๑๓ ประกอบแบบแปลนเทศบาลตำบลบ้านเป้า		๘๕,๐๐๐				ร้อยละ ๘๕ ประชาชนมีความพึงพอใจ	ประชาชนสัญจร ไปมาสะดวกและปลอดภัย	กองช่าง

รายละเอียดโครงการพัฒนา **แบบ ผ.๐๒**

แผนพัฒนาท้องถิ่น (พ.ศ.๒๕๖๑-๒๕๖๕)

สำหรับ องค์กรปกครองส่วนท้องถิ่นดำเนินการ

เทศบาลตำบลบ้านเป้า อำเภอเกษตรสมบูรณ์ จังหวัดชัยภูมิ

ยุทธศาสตร์จังหวัดยุทธศาสตร์ที่ ๑ การสร้างความเข้มแข็งทางเศรษฐกิจฐานราก และแข่งขันได้

ยุทธศาสตร์การพัฒนาขององค์กรปกครองส่วนท้องถิ่นในเขตจังหวัดชัยภูมิยุทธศาสตร์ที่ ๖การพัฒนาโครงสร้างพื้นฐานเพื่อรองรับการเป็นศูนย์กลางทางการตลาดและเชื่อมโยงสู่ประเทศในระชาคมอาเซียน

ยุทธศาสตร์การพัฒนาของอปท.ยุทธศาสตร์ที่ ๑ด้านโครงสร้างพื้นฐาน สาธารณูปโภค สาธารณูปการ

๑.๑ แผนงานอุตสาหกรรมและการโยธา

ที่	โครงการ	วัตถุประสงค์	เป้าหมาย (ผลผลิตของโครงการ)	งบประมาณและที่ผ่านมา					ตัวชี้วัด (KPI)	ผลลัพธ์ที่คาดว่าจะได้รับ	หน่วยงานที่รับผิดชอบ
				๒๕๖๑	๒๕๖๒	๒๕๖๓	๒๕๖๔	๒๕๖๕			
๑๔๒	โครงการก่อสร้างถนน คสล.พร้อมรางระบายน้ำถนนราษฎร์พัฒนา ซอย ๔ หมู่ที่ ๘ (ประชาคม)	เพื่อให้ประชาชนสัญจรไป มา ได้สะดวก และแก้ไขปัญหาน้ำท่วมขัง	ก่อสร้างถนน คสล.ขนาดกว้าง ๓.๐๐ เมตร หนา ๐.๑๕ เมตร ยาว ๕๐ เมตร หรือพื้นที่ คสล.ไม่น้อยกว่า ๑๕๐ เมตร พร้อมรางระบายน้ำขนาดปากกว้าง ๐.๓๐ เมตร ลึกไม่น้อยกว่า ๐.๓๐ เมตร ยาว ๑๐๐ เมตร แบบเลขที่ ท.๑-๐๑ , ท.๒-๑๓ ประกอบแบบแปลนเทศบาลตำบลบ้านเป้า		๓๓๓,๐๐๐				ร้อยละ ๘๕ ประชาชนมีความพึงพอใจ	ประชาชนสัญจร ไปมาสะดวกและปลอดภัย	กองช่าง

รายละเอียดโครงการพัฒนา **แบบ ผ.๐๒**

แผนพัฒนาท้องถิ่น (พ.ศ.๒๕๖๑-๒๕๖๕)

สำหรับ องค์กรปกครองส่วนท้องถิ่นดำเนินการ

เทศบาลตำบลบ้านเป้า อำเภอเกษตรสมบูรณ์ จังหวัดชัยภูมิ

ยุทธศาสตร์จังหวัดยุทธศาสตร์ที่ ๑ การสร้างความเข้มแข็งทางเศรษฐกิจฐานราก และแข่งขันได้

ยุทธศาสตร์การพัฒนาขององค์กรปกครองส่วนท้องถิ่นในเขตจังหวัดชัยภูมิยุทธศาสตร์ที่ ๖การพัฒนาโครงสร้างพื้นฐานเพื่อรองรับการเป็นศูนย์กลางทางการตลาดและเชื่อมโยงสู่ประเทศในระชาคมอาเซียน

ยุทธศาสตร์การพัฒนาของอปท.ยุทธศาสตร์ที่ ๑ ด้านโครงสร้างพื้นฐาน สาธารณูปโภค สาธารณูปการ

๑.๑ แผนงานอุตสาหกรรมและการโยธา

ที่	โครงการ	วัตถุประสงค์	เป้าหมาย (ผลผลิตของโครงการ)	งบประมาณและที่ผ่านมา					ตัวชี้วัด (KPI)	ผลลัพธ์ที่คาดว่าจะได้รับ	หน่วยงานที่รับผิดชอบ
				๒๕๖๑	๒๕๖๒	๒๕๖๓	๒๕๖๔	๒๕๖๕			
๑๔๓	โครงการก่อสร้างถนน คสล.พร้อมรางระบายน้ำถนนอนามัย ซอย ๒ หมู่ที่ ๘ (ประชาคม)	เพื่อให้ประชาชนสัญจรไป มา ได้สะดวก และแก้ไขปัญหาน้ำท่วมขัง	ก่อสร้างถนน คสล.ขนาดกว้าง ๓.๐๐ เมตร หนา ๐.๑๕ เมตร ยาว ๕๐ เมตร หรือพื้นที่ คสล.ไม่น้อยกว่า ๑๕๐ เมตร พร้อมรางระบายน้ำขนาดปากกว้าง ๐.๓๐ เมตร ลึกไม่น้อยกว่า ๐.๓๐ เมตร ยาว ๑๐๐ เมตร แบบเลขที่ ท.๑-๐๑ , ท.๒-๑๓ ประกอบแบบแปลนเทศบาลตำบลบ้านเป้า		๓๓๗,๐๐๐				ร้อยละ ๘๕ ประชาชนมีความพึงพอใจ	ประชาชนสัญจร ไปมาสะดวกและปลอดภัย	กองช่าง

รายละเอียดโครงการพัฒนา **แบบ ผ.๐๒**

แผนพัฒนาท้องถิ่น (พ.ศ.๒๕๖๑-๒๕๖๕)

สำหรับ องค์กรปกครองส่วนท้องถิ่นดำเนินการ

เทศบาลตำบลบ้านเป้า อำเภอเกษตรสมบูรณ์ จังหวัดชัยภูมิ

ยุทธศาสตร์จังหวัดยุทธศาสตร์ที่ ๑ การสร้างความเข้มแข็งทางเศรษฐกิจฐานราก และแข่งขันได้

ยุทธศาสตร์การพัฒนาขององค์กรปกครองส่วนท้องถิ่นในเขตจังหวัดชัยภูมิยุทธศาสตร์ที่ ๖การพัฒนาโครงสร้างพื้นฐานเพื่อรองรับการเป็นศูนย์กลางทางการตลาดและเชื่อมโยงสู่ประเทศในระชาคมอาเซียน

ยุทธศาสตร์การพัฒนาของอปท.ยุทธศาสตร์ที่ ๑ ด้านโครงสร้างพื้นฐาน สาธารณูปโภค สาธารณูปการ

๑.๑ แผนงานอุตสาหกรรมและการโยธา

ที่	โครงการ	วัตถุประสงค์	เป้าหมาย (ผลผลิตของโครงการ)	งบประมาณและที่ผ่านมา					ตัวชี้วัด (KPI)	ผลลัพธ์ที่คาดว่าจะได้รับ	หน่วยงานที่รับผิดชอบ
				๒๕๖๑	๒๕๖๒	๒๕๖๓	๒๕๖๔	๒๕๖๕			
๑๔๔	โครงการก่อสร้างถนน คสล.ถนนเลียบทิก หมู่ที่ ๗ (ประชาคม)	เพื่อให้ประชาชนสัญจรไป มา สะดวกและปลอดภัย	ก่อสร้างถนน คสล.ขนาดกว้าง ๓.๐๐ เมตร หนา ๐.๑๕ เมตร ยาว ๒๐๐ เมตร หรือพื้นที่ คสล.ไม่น้อยกว่า ๖๐๐ ตารางเมตร แบบเลขที่ ท.๑-๐๑ ประกอบแบบเทศบาลตำบลบ้านเป้า		๒๙๓,๐๐๐				ร้อยละ ๘๕ ประชาชนมีความพึงพอใจ	ประชาชนสัญจรไปมาสะดวก และปลอดภัยยิ่งขึ้น	กองช่าง
๑๔๕	โครงการก่อสร้างถนน คสล.ถนนสุขสวัสดิ์ ซอย ๔ หมู่ที่ ๗ (ประชาคม)	เพื่อให้ประชาชนสัญจรไป มา สะดวกและปลอดภัย	ก่อสร้างถนน คสล ขนาดกว้าง ๓.๐๐ เมตร หนา ๐.๑๕ เมตร ยาว ๗๕ เมตร หรือพื้นที่ คสล.ไม่น้อยกว่า ๒๒๕ ตรม. แบบเลขที่ ท.๑-๐๑ประกอบแบบเทศบาลตำบลบ้านเป้า		๑๑๐,๐๐๐				ร้อยละ ๘๕ ประชาชนมีความพึงพอใจ	ประชาชนสัญจรไปมาสะดวก และปลอดภัยยิ่งขึ้น	กองช่าง

รายละเอียดโครงการพัฒนา **แบบ ผ.๐๒**

แผนพัฒนาท้องถิ่น (พ.ศ.๒๕๖๑-๒๕๖๕)

สำหรับ องค์กรปกครองส่วนท้องถิ่นดำเนินการ

เทศบาลตำบลบ้านเป้า อำเภอเกษตรสมบูรณ์ จังหวัดชัยภูมิ

ยุทธศาสตร์จังหวัดยุทธศาสตร์ที่ ๑ การสร้างความเข้มแข็งทางเศรษฐกิจฐานราก และแข่งขันได้

ยุทธศาสตร์การพัฒนาขององค์กรปกครองส่วนท้องถิ่นในเขตจังหวัดชัยภูมิยุทธศาสตร์ที่ ๖การพัฒนาโครงสร้างพื้นฐานเพื่อรองรับการเป็นศูนย์กลางทางการตลาดและเชื่อมโยงสู่ประเทศในระชาคมอาเซียน

ยุทธศาสตร์การพัฒนาของอปท.ยุทธศาสตร์ที่ ๑ ด้านโครงสร้างพื้นฐาน สาธารณูปโภค สาธารณูปการ

๑.๑ แผนงานอุตสาหกรรมและการโยธา

ที่	โครงการ	วัตถุประสงค์	เป้าหมาย (ผลผลิตของโครงการ)	งบประมาณและที่ผ่านมา					ตัวชี้วัด (KPI)	ผลลัพธ์ที่คาดว่าจะได้รับ	หน่วยงานที่รับผิดชอบ
				๒๕๖๑	๒๕๖๒	๒๕๖๓	๒๕๖๔	๒๕๖๕			
๑๔๖	โครงการก่อสร้างปรับปรุงถนน คสล.ถนนสำราญราษฎร์ ซอย ๓ หมู่ที่ ๘ (ประชาคม)	เพื่อให้ประชาชนสัญจรไป มา สะดวก และปลอดภัย	ก่อสร้างถนน คสล.ขนาดกว้าง ๔.๐๐ เมตร หนา ๐.๑๕ เมตร ยาว ๑๔๓ เมตร พื้นที่ คสล.ไม่น้อยกว่า ๕๓๔.๒๖ ตารางเมตร(ไม่รวมบ่อพัก) พร้อมปรับปรุงบ่อพักท่อระบายน้ำ ขนาด ๑.๒๕x๑.๑๐ เมตร จำนวน ๑๗ บ่อ และขนาด ๐.๖๕x๐.๖๕ เมตร จำนวน ๓๔ บ่อ แบบเลขที่ ท.๑-๐๑ ประกอบแบบแปลนเทศบาลตำบลบ้านเป้า		๓๘๒,๐๐๐				ร้อยละ ๘๕ ประชาชนมีความพึงพอใจ	ประชาชนสัญจรไปมาสะดวก และปลอดภัยยิ่งขึ้น	กองช่าง

รายละเอียดโครงการพัฒนา **แบบ ผ.๐๒**

แผนพัฒนาท้องถิ่น (พ.ศ.๒๕๖๑-๒๕๖๕)

สำหรับ องค์กรปกครองส่วนท้องถิ่นดำเนินการ

เทศบาลตำบลบ้านเป้า อำเภอเกษตรสมบูรณ์ จังหวัดชัยภูมิ

ยุทธศาสตร์จังหวัดยุทธศาสตร์ที่ ๑ การสร้างความเข้มแข็งทางเศรษฐกิจฐานราก และแข่งขันได้

ยุทธศาสตร์การพัฒนาขององค์กรปกครองส่วนท้องถิ่นในเขตจังหวัดชัยภูมิยุทธศาสตร์ที่ ๖การพัฒนาโครงสร้างพื้นฐานเพื่อรองรับการเป็นศูนย์กลางทางการตลาดและเชื่อมโยงสู่ประเทศในระชาคมอาเซียน

ยุทธศาสตร์การพัฒนาของอปท.ยุทธศาสตร์ที่ ๑ ด้านโครงสร้างพื้นฐาน สาธารณูปโภค สาธารณูปการ

๑.๑ แผนงานอุตสาหกรรมและการโยธา

ที่	โครงการ	วัตถุประสงค์	เป้าหมาย (ผลผลิตของโครงการ)	งบประมาณและที่ผ่านมา					ตัวชี้วัด (KPI)	ผลลัพธ์ที่คาดว่าจะได้รับ	หน่วยงานที่รับผิดชอบ
				๒๕๖๑	๒๕๖๒	๒๕๖๓	๒๕๖๔	๒๕๖๕			
๑๔๗	โครงการก่อสร้างสะพานคอนกรีตเสริมเหล็กข้างลำห้วยกุดแจ หมู่ที่ ๗ (ประชาคม)	เพื่อให้ประชาชนสัญจรไป มา สะดวกและปลอดภัย	ก่อสร้างสะพาน คสล. ขนาดช่องผิวจราจรกว้าง ๔ เมตร ยาว ๑๕ เมตร ประกอบแบบแปลนเทศบาลตำบลบ้านเป้า		๔๙๗,๐๐๐				ร้อยละ ๘๕ ประชาชนมีความพึงพอใจ	ประชาชนสัญจรไปมาสะดวก และปลอดภัยยิ่งขึ้น	กองช่าง
๑๔๘	โครงการก่อสร้างปรับปรุงขยายถนน คสล.ถนนกุดแจ หมู่ที่ ๑๔ (ประชาคม)	เพื่อให้ประชาชนสัญจรไป มา สะดวกและปลอดภัย	ก่อสร้างถนน คสล.ขนาดกว้าง ๒.๐๐ เมตร หนา ๐.๑๕ เมตร ยาว ๔๓ เมตร หรือพื้นที่ คสล.ไม่น้อยกว่า ๘๖ ตารางเมตร แบบเลขที่ ท.๑-๐๑ ประกอบแบบแปลนเทศบาลตำบลบ้านเป้า		๔๐,๐๐๐				ร้อยละ ๘๕ ประชาชนมีความพึงพอใจ	ประชาชนสัญจรไปมาสะดวก และปลอดภัยยิ่งขึ้น	กองช่าง

รายละเอียดโครงการพัฒนา **แบบ ผ.๐๒**

แผนพัฒนาท้องถิ่น (พ.ศ.๒๕๖๑-๒๕๖๕)

สำหรับ องค์กรปกครองส่วนท้องถิ่นดำเนินการ

เทศบาลตำบลบ้านเป้า อำเภอเกษตรสมบูรณ์ จังหวัดชัยภูมิ

ยุทธศาสตร์จังหวัดยุทธศาสตร์ที่ ๑ การสร้างความเข้มแข็งทางเศรษฐกิจฐานราก และแข่งขันได้

ยุทธศาสตร์การพัฒนาขององค์กรปกครองส่วนท้องถิ่นในเขตจังหวัดชัยภูมิยุทธศาสตร์ที่ ๖การพัฒนาโครงสร้างพื้นฐานเพื่อรองรับการเป็นศูนย์กลางทางการตลาดและเชื่อมโยงสู่ประเทศในระชาคมอาเซียน

ยุทธศาสตร์การพัฒนาของอปท.ยุทธศาสตร์ที่ ๑ ด้านโครงสร้างพื้นฐาน สาธารณูปโภค สาธารณูปการ

๑.๑ แผนงานอุตสาหกรรมและการโยธา

ที่	โครงการ	วัตถุประสงค์	เป้าหมาย (ผลผลิตของโครงการ)	งบประมาณและที่ผ่านมา					ตัวชี้วัด (KPI)	ผลลัพธ์ที่คาดว่าจะได้รับ	หน่วยงานที่รับผิดชอบ
				๒๕๖๑	๒๕๖๒	๒๕๖๓	๒๕๖๔	๒๕๖๕			
๑๔๙	โครงการก่อสร้างท่อระบายน้ำถนนประปาบาดาล หมู่ที่ ๑๓ (ประชาคม)	เพื่อแก้ไขปัญหาน้ำท่วมขัง	ก่อสร้างท่อระบายน้ำขนาดเส้นผ่าศูนย์กลาง ๐.๖๐ เมตร ยาว ๑๒๐ เมตร บ่อพักท่อระบายน้ำ ขนาดเส้นผ่าศูนย์กลาง ๐.๖๐ เมตร คิดลึกเฉลี่ย ๑.๓๕ เมตร จำนวน ๑๒ บ่อ พร้อมถนนร่องรางวี ขนาดกว้าง ๑.๐๐ เมตร หนา ๐.๑๕ เมตร ยาว ๑๑๙ เมตร พื้นที่ คสล.ไม่น้อยกว่า ๑๑๙ ตาราเมตร (ไม่รวมพื้นที่บ่อพัก) แบบเลขที่ ท.๒-๐๒ ประกอบแบบแปลนเทศบาลตำบลบ้านเป้า		๓๖๘,๐๐๐				ร้อยละ ๘๐ ประชาชนมีความพึงพอใจ	ประชาชนสันจรไปมาสะดวกไม่มีปัญหาน้ำท่วมขัง	กองช่าง

รายละเอียดโครงการพัฒนา **แบบ ผ.๐๒**

แผนพัฒนาท้องถิ่น (พ.ศ.๒๕๖๑-๒๕๖๕)

สำหรับ องค์กรปกครองส่วนท้องถิ่นดำเนินการ

เทศบาลตำบลบ้านเป้า อำเภอเกษตรสมบูรณ์ จังหวัดชัยภูมิ

ยุทธศาสตร์จังหวัดยุทธศาสตร์ที่ ๑ การสร้างความเข้มแข็งทางเศรษฐกิจฐานราก และแข่งขันได้

ยุทธศาสตร์การพัฒนาขององค์กรปกครองส่วนท้องถิ่นในเขตจังหวัดชัยภูมิยุทธศาสตร์ที่ ๖การพัฒนาโครงสร้างพื้นฐานเพื่อรองรับการเป็นศูนย์กลางทางการตลาดและเชื่อมโยงสู่ประเทศในระชาคมอาเซียน

ยุทธศาสตร์การพัฒนาของอปท.ยุทธศาสตร์ที่ ๑ ด้านโครงสร้างพื้นฐาน สาธารณูปโภค สาธารณูปการ

๑.๑ แผนงานอุตสาหกรรมและการโยธา

ที่	โครงการ	วัตถุประสงค์	เป้าหมาย (ผลผลิตของโครงการ)	งบประมาณและที่ผ่านมา					ตัวชี้วัด (KPI)	ผลลัพธ์ที่คาดว่าจะได้รับ	หน่วยงานที่รับผิดชอบ
				๒๕๖๑	๒๕๖๒	๒๕๖๓	๒๕๖๔	๒๕๖๕			
๑๕๐	โครงการก่อสร้างถนน คสล. พร้อรางระบายน้ำถนนประปาบาดาล ซอย ๒ หมู่ที่ ๑๓ (ประชาคม)	เพื่อให้ประชาชนให้สัญจรไป มาสะดวกปลอดภัย และแก้ไขปัญหาน้ำท่วมขัง	ก่อสร้างถนน คสล.ขนาดกว้าง ๓.๐๐ เมตร หนา ๐.๑๕ เมตร ยาว ๑๑๖ เมตร หรือพื้นที่ คสล.ไม่น้อยกว่า ๓๔๘ ตารางเมตร พร้อมรางระบายน้ำขนาดปากกว้าง ๐.๓๐ เมตร ลึกไม่น้อยกว่า ๐.๓๐ เมตร ยาว ๑๑๖ เมตร แบบเลขที่ ท.๑-๐๑, ท.๒-๑๓ ประกอบแบบแปลนเทศบาลตำบลบ้านเป้า		๔๗๒,๐๐๐				ร้อยละ ๘๕ ประชาชนมีความพึงพอใจ	ประชาชนมีถนนใช้สัญจรไป มา ที่สะดวกปลอดภัย และลดปัญหาน้ำท่วมขัง	กองช่าง

รายละเอียดโครงการพัฒนา **แบบ ผ.๐๒**

แผนพัฒนาท้องถิ่น (พ.ศ.๒๕๖๑-๒๕๖๕)

สำหรับ องค์กรปกครองส่วนท้องถิ่นดำเนินการ

เทศบาลตำบลบ้านเป้า อำเภอเกษตรสมบูรณ์ จังหวัดชัยภูมิ

ยุทธศาสตร์จังหวัดยุทธศาสตร์ที่ ๑ การสร้างความเข้มแข็งทางเศรษฐกิจฐานราก และแข่งขันได้

ยุทธศาสตร์การพัฒนาขององค์กรปกครองส่วนท้องถิ่นในเขตจังหวัดชัยภูมิยุทธศาสตร์ที่ ๖การพัฒนาโครงสร้างพื้นฐานเพื่อรองรับการเป็นศูนย์กลางทางการตลาดและเชื่อมโยงสู่ประเทศในระชาคมอาเซียน

ยุทธศาสตร์การพัฒนาของอปท.ยุทธศาสตร์ที่ ๑ ด้านโครงสร้างพื้นฐาน สาธารณูปโภค สาธารณูปการ

๑.๑ แผนงานอุตสาหกรรมและการโยธา

ที่	โครงการ	วัตถุประสงค์	เป้าหมาย (ผลผลิตของโครงการ)	งบประมาณและที่ผ่านมา					ตัวชี้วัด (KPI)	ผลลัพธ์ที่คาดว่าจะได้รับ	หน่วยงานที่รับผิดชอบ
				๒๕๖๑	๒๕๖๒	๒๕๖๓	๒๕๖๔	๒๕๖๕			
๑๕๑	โครงการก่อสร้างถนน คสล.ถนนห้วยแล้ง หมู่ที่ ๑๓ (ประชาคม)	เพื่อให้ประชาชนให้สัญจรไป มาสะดวก ปลอดภัย	ก่อสร้างถนน คสล.ขนาดกว้าง ๓.๐๐ เมตร หนา ๐.๑๕ เมตร ยาว ๓๐๐ เมตร หรือพื้นที่ คสล.ไม่น้อยกว่า ๙๐๐ ตารางเมตร แบบเลขที่ ท.๑-๐๑ ประกอบแบบแปลนเทศบาลตำบลบ้านเป้า		๔๓๙,๐๐๐				ร้อยละ ๘๕ ประชาชนมีความพึงพอใจ	ประชาชนมีถนนใช้สัญจรไป มา ที่สะดวกปลอดภัย	กองช่าง
๑๕๒	โครงการก่อสร้างถนน คสล.ถนนขวัญใจชัยภูมิ ซอย ๑ หมู่ที่ ๒ (ประชาคม)	เพื่อให้ประชาชนให้สัญจรไป มาสะดวก ปลอดภัย	ก่อสร้างถนน คสล.ขนาดกว้าง ๒.๕๐ เมตร หนา ๐.๑๕ เมตร ยาว ๖๘ เมตร หรือพื้นที่ คสล.ไม่น้อยกว่า ๑๗๐ ตารางเมตร แบบเลขที่ ท.๑-๐๑ ประกอบแบบแปลนเทศบาลตำบลบ้านเป้า		๘๔,๐๐๐				ร้อยละ ๘๕ ประชาชนมีความพึงพอใจ	ประชาชนมีถนนใช้สัญจรไป มา ที่สะดวกปลอดภัย	กองช่าง

รายละเอียดโครงการพัฒนา **แบบ ผ.๐๒**

แผนพัฒนาท้องถิ่น (พ.ศ.๒๕๖๑-๒๕๖๕)

สำหรับ องค์กรปกครองส่วนท้องถิ่นดำเนินการ

เทศบาลตำบลบ้านเป้า อำเภอเกษตรสมบูรณ์ จังหวัดชัยภูมิ

ยุทธศาสตร์จังหวัดยุทธศาสตร์ที่ ๑ การสร้างความเข้มแข็งทางเศรษฐกิจฐานราก และแข่งขันได้

ยุทธศาสตร์การพัฒนาขององค์กรปกครองส่วนท้องถิ่นในเขตจังหวัดชัยภูมิยุทธศาสตร์ที่ ๖การพัฒนาโครงสร้างพื้นฐานเพื่อรองรับการเป็นศูนย์กลางทางการตลาดและเชื่อมโยงสู่ประเทศในระชาคมอาเซียน

ยุทธศาสตร์การพัฒนาของอปท.ยุทธศาสตร์ที่ ๑ ด้านโครงสร้างพื้นฐาน สาธารณูปโภค สาธารณูปการ

๑.๑ แผนงานอุตสาหกรรมและการโยธา

ที่	โครงการ	วัตถุประสงค์	เป้าหมาย (ผลผลิตของโครงการ)	งบประมาณและที่ผ่านมา					ตัวชี้วัด (KPI)	ผลลัพธ์ที่คาดว่าจะได้รับ	หน่วยงานที่รับผิดชอบ
				๒๕๖๑	๒๕๖๒	๒๕๖๓	๒๕๖๔	๒๕๖๕			
๑๕๓	โครงการก่อสร้างรางระบายน้ำถนนสำราญราษฎร์ ซอย ๕ หมู่ที่ ๙ (ประชาคม)	เพื่อแก้ไขปัญหาน้ำท่วมขัง	รางระบายน้ำ ขนาดปากกว้าง ๐.๓๐ เมตร ลึกไม่น้อยกว่า ๐.๓๐ เมตร ยาว ๒๙ เมตร แบบเลขที่ ท.๒-๑๓ ประกอบแบบแปลนเทศบาลตำบลบ้านเป้า		๗๕,๐๐๐				ร้อยละ ๘๕ ประชาชนมีความพึงพอใจ	ประชาชนสัญจร ไปมา ได้สะดวก น้ำไม่ท่วมขัง	กองช่าง
๑๕๔	โครงการก่อสร้างถนน คสล.ถนนเลียบทิก หมู่ที่ ๙ , ๑๓ (ประชาคม)	เพื่อให้ประชาชนสัญจรไป มา สะดวกและปลอดภัย	ก่อสร้างถนน คสล.ขนาดกว้าง ๓.๐๐ เมตร หนา ๐.๑๕ เมตร ยาว ๑๗๐ เมตร หรือพื้นที่ คสล.ไม่น้อยกว่า ๕๑๐ ตารางเมตร แบบเลขที่ ท.๑-๐๑ ประกอบแบบแปลนเทศบาลตำบลบ้านเป้า		๒๗๐,๐๐๐				ร้อยละ ๘๕ ประชาชนมีความพึงพอใจ	ประชาชนสัญจร ไปมา ได้สะดวก และปลอดภัย	กองช่าง

รายละเอียดโครงการพัฒนา **แบบ ผ.๐๒**

แผนพัฒนาท้องถิ่น (พ.ศ.๒๕๖๑-๒๕๖๕)

สำหรับ องค์กรปกครองส่วนท้องถิ่นดำเนินการ

เทศบาลตำบลบ้านเป้า อำเภอเกษตรสมบูรณ์ จังหวัดชัยภูมิ

ยุทธศาสตร์จังหวัดยุทธศาสตร์ที่ ๑ การสร้างความเข้มแข็งทางเศรษฐกิจฐานราก และแข่งขันได้

ยุทธศาสตร์การพัฒนาขององค์กรปกครองส่วนท้องถิ่นในเขตจังหวัดชัยภูมิยุทธศาสตร์ที่ ๖การพัฒนาโครงสร้างพื้นฐานเพื่อรองรับการเป็นศูนย์กลางทางการตลาดและเชื่อมโยงสู่ประเทศในระชาคมอาเซียน

ยุทธศาสตร์การพัฒนาของอปท.ยุทธศาสตร์ที่ ๑ ด้านโครงสร้างพื้นฐาน สาธารณูปโภค สาธารณูปการ

๑.๑ แผนงานอุตสาหกรรมและการโยธา

ที่	โครงการ	วัตถุประสงค์	เป้าหมาย (ผลผลิตของโครงการ)	งบประมาณและที่ผ่านมา					ตัวชี้วัด (KPI)	ผลลัพธ์ที่คาดว่าจะได้รับ	หน่วยงานที่รับผิดชอบ
				๒๕๖๑	๒๕๖๒	๒๕๖๓	๒๕๖๔	๒๕๖๕			
๑๕๕	โครงการก่อสร้างท่อระบายน้ำถนนศึกษาธรรม หมู่ที่ ๒ (ประชาคม)	เพื่อแก้ไขปัญหาน้ำท่วมขัง ทำให้การสัญจรไปมาไม่สะดวก	ก่อสร้างท่อระบายน้ำขนาดเส้นผ่าศูนย์กลาง ๐.๖๐ เมตร ยาว ๑๒๐ เมตร บ่อพักท่อระบายน้ำ ขนาดเส้นผ่าศูนย์กลาง ๐.๖๐ เมตร คิดลึกเฉลี่ย ๑.๓๕ เมตร จำนวน ๑๒ บ่อ พร้อมถนนร่องรางวี ขนาดกว้าง ๑.๐๐ เมตร หนา ๐.๑๕ เมตร ยาว ๑๑๙ เมตร พื้นที่คสล.ไม่น้อยกว่า ๑๑๙ ตารางเมตร(ไม่รวมพื้นที่บ่อพัก) แบบเลขที่ ท.๒-๐๒ ประกอบแบบแปลนเทศบาลตำบลบ้านเป้า		๓๖๘,๐๐๐				ปริมาณน้ำท่วมขังลดลงร้อยละ ๘๐	ประชาชนสัญจรไปมาสะดวก และปลอดภัย แก้ไขปัญหาน้ำท่วมขัง	กองช่าง

รายละเอียดโครงการพัฒนา **แบบ ผ.๐๒**

แผนพัฒนาท้องถิ่น (พ.ศ.๒๕๖๑-๒๕๖๕)

สำหรับ องค์กรปกครองส่วนท้องถิ่นดำเนินการ

เทศบาลตำบลบ้านเป้า อำเภอเกษตรสมบูรณ์ จังหวัดชัยภูมิ

ยุทธศาสตร์จังหวัดยุทธศาสตร์ที่ ๑ การสร้างความเข้มแข็งทางเศรษฐกิจฐานราก และแข่งขันได้

ยุทธศาสตร์การพัฒนาขององค์กรปกครองส่วนท้องถิ่นในเขตจังหวัดชัยภูมิยุทธศาสตร์ที่ ๖การพัฒนาโครงสร้างพื้นฐานเพื่อรองรับการเป็นศูนย์กลางทางการตลาดและเชื่อมโยงสู่ประเทศในระชาคมอาเซียน

ยุทธศาสตร์การพัฒนาของอปท.ยุทธศาสตร์ที่ ๑ ด้านโครงสร้างพื้นฐาน สาธารณูปโภค สาธารณูปการ

๑.๑ แผนงานอุตสาหกรรมและการโยธา

ที่	โครงการ	วัตถุประสงค์	เป้าหมาย (ผลผลิตของโครงการ)	งบประมาณและที่ผ่านมา					ตัวชี้วัด (KPI)	ผลลัพธ์ที่คาดว่าจะได้รับ	หน่วยงานที่รับผิดชอบ
				๒๕๖๑	๒๕๖๒	๒๕๖๓	๒๕๖๔	๒๕๖๕			
๑๕๖	ค่าออกแบบ ค่าควบคุมงามที่จ่ายให้แก่เอกชน นิติบุคคล หรือบุคคลภายนอก เพื่อให้ได้มาซึ่งสิ่งก่อสร้าง (ประชาคม)	เพื่อจ้างออกแบบและควบคุมงานก่อสร้าง	ภาคเอกชน นิติบุคคล หรือบุคคลภายนอก			๒,๗๐๐,๐๐๐	๒,๗๐๐,๐๐๐	๒,๗๐๐,๐๐๐	ร้อยละ ๙๐ งานเป็นไปอย่างถูกต้องตามความต้องการ	ได้แบบงานก่อสร้างที่ถูกต้อง ได้มาตรฐาน	กองช่าง
๑๕๗	ค่าจ้างที่ปรึกษาซึ่งเกี่ยวกับสิ่งก่อสร้าง หรือเพื่อให้ได้มาซึ่งสิ่งก่อสร้าง (ประชาคม)	เพื่อจ้างที่ปรึกษาเกี่ยวกับสิ่งก่อสร้าง	บุคคลภายนอก			๑,๐๐๐,๐๐๐	๑,๐๐๐,๐๐๐	๑,๐๐๐,๐๐๐	ร้อยละ ๙๐ มีความเป็นไปอย่างถูกต้องตามความต้องการ	สิ่งก่อสร้างที่ได้มาตรฐาน	กองช่าง

รายละเอียดโครงการพัฒนา **แบบ ผ.๐๒**

แผนพัฒนาท้องถิ่น (พ.ศ.๒๕๖๑-๒๕๖๕)

สำหรับ องค์กรปกครองส่วนท้องถิ่นดำเนินการ

เทศบาลตำบลบ้านเป้า อำเภอเกษตรสมบูรณ์ จังหวัดชัยภูมิ

ยุทธศาสตร์จังหวัดยุทธศาสตร์ที่ ๑ การสร้างความเข้มแข็งทางเศรษฐกิจฐานราก และแข่งขันได้

ยุทธศาสตร์การพัฒนาขององค์กรปกครองส่วนท้องถิ่นในเขตจังหวัดชัยภูมิยุทธศาสตร์ที่ ๖การพัฒนาโครงสร้างพื้นฐานเพื่อรองรับการเป็นศูนย์กลางทางการตลาดและเชื่อมโยงสู่ประเทศในระชาคมอาเซียน

ยุทธศาสตร์การพัฒนาของอปท.ยุทธศาสตร์ที่ ๑ ด้านโครงสร้างพื้นฐาน สาธารณูปโภค สาธารณูปการ

๑.๑ แผนงานอุตสาหกรรมและการโยธา

ที่	โครงการ	วัตถุประสงค์	เป้าหมาย (ผลผลิตของโครงการ)	งบประมาณและที่ผ่านมา					ตัวชี้วัด (KPI)	ผลลัพธ์ที่คาดว่าจะได้รับ	หน่วยงานที่รับผิดชอบ
				๒๕๖๑	๒๕๖๒	๒๕๖๓	๒๕๖๔	๒๕๖๕			
๑๕๘	โครงการก่อสร้างท่อระบายน้ำถนนเลียบคลองชลประทาน หมู่ที่ ๘ (ประชาคม)	เพื่อให้ประชาชนสัญจรไป มาสะดวก ลดปัญหาน้ำท่วมขัง	ก่อสร้างท่อระบายน้ำ ขนาดเส้นผ่าศูนย์กลาง ๐.๖๐ เมตร ยาว ๒๖๐ เมตร บ่อพักท่อระบายน้ำ ขนาดเส้นผ่าศูนย์กลาง ๐.๖๐ เมตร คิดลึกเฉลี่ย ๒.๐๐ เมตร จำนวน ๒๖ บ่อ แบบเลขที่ ท.๒-๐๒ ประกอบแบบแปลนเทศบาลตำบลบ้านเป้า			๗๘๖,๐๐๐			ร้อยละ ๘๕ ของประชาชนที่สัญจรมีความพึงพอใจ	ประชาชนสัญจรไปมา น้ำไม่ท่วมขัง	กองช่าง

รายละเอียดโครงการพัฒนา **แบบ ผ.๐๒**

แผนพัฒนาท้องถิ่น (พ.ศ.๒๕๖๑-๒๕๖๕)

สำหรับ องค์กรปกครองส่วนท้องถิ่นดำเนินการ

เทศบาลตำบลบ้านเป้า อำเภอเกษตรสมบูรณ์ จังหวัดชัยภูมิ

ยุทธศาสตร์จังหวัดยุทธศาสตร์ที่ ๑ การสร้างความเข้มแข็งทางเศรษฐกิจฐานราก และแข่งขันได้

ยุทธศาสตร์การพัฒนาขององค์กรปกครองส่วนท้องถิ่นในเขตจังหวัดชัยภูมิยุทธศาสตร์ที่ ๖การพัฒนาโครงสร้างพื้นฐานเพื่อรองรับการเป็นศูนย์กลางทางการตลาดและเชื่อมโยงสู่ประเทศในระชาคมอาเซียน

ยุทธศาสตร์การพัฒนาของอปท.ยุทธศาสตร์ที่ ๑ ด้านโครงสร้างพื้นฐาน สาธารณูปโภค สาธารณูปการ

๑.๑ แผนงานอุตสาหกรรมและการโยธา

ที่	โครงการ	วัตถุประสงค์	เป้าหมาย (ผลผลิตของโครงการ)	งบประมาณและที่ผ่านมา					ตัวชี้วัด (KPI)	ผลลัพธ์ที่คาดว่าจะได้รับ	หน่วยงานที่รับผิดชอบ
				๒๕๖๑	๒๕๖๒	๒๕๖๓	๒๕๖๔	๒๕๖๕			
๑๕๙	โครงการก่อสร้างศาลาเอนกประสงค์ หมู่ที่ ๗ (ประชาคม)	เพื่อให้ประชาชนมีสถานที่ในประการประกอบกิจกรรมของชุมชน	ก่อสร้างศาลาขนาดกว้าง ๖.๐๐ เมตร ยาว ๑๒.๐๐ เมตร ประกอบแบบแปลนเทศบาลตำบลบ้านเป้า			๓๐๓,๐๐๐			ร้อยละ ๙๐ ประชาชนมีความพึงพอใจ	ศาลาประชาคมเพื่อประกอบกิจกรรมของประชาชน	กองช่าง
๑๖๐	โครงการก่อสร้างถนน คสล.ถนนบ้านเป้า-บ้านหญ้านาง ซอย ๒ หมู่ที่๙ (ประชาคม)	เพื่อให้ประชาชนสัญจรไป มา สะดวกและปลอดภัย	ก่อสร้างถนน คสล. ขนาดกว้าง ๓.๐๐ เมตร หนา ๐.๑๕ เมตร ยาว ๑๑๖ เมตร หรือพื้นที่ คสล.ไม่น้อยกว่า ๓๔๘ ตารางเมตร ตามแบบ ท.๑-๐๑ ประกอบแบบแปลนเทศบาลตำบลบ้านเป้ากำหนด			๑๗๐,๐๐๐			ร้อยละ ๘๕ ของประชาชนที่สัญจรมีความพึงพอใจ	ประชาชนสัญจรไป มา สะดวกและปลอดภัย	กองช่าง

รายละเอียดโครงการพัฒนา **แบบ ผ.๐๒**

แผนพัฒนาท้องถิ่น (พ.ศ.๒๕๖๑-๒๕๖๕)

สำหรับ องค์กรปกครองส่วนท้องถิ่นดำเนินการ

เทศบาลตำบลบ้านเป้า อำเภอเกษตรสมบูรณ์ จังหวัดชัยภูมิ

ยุทธศาสตร์จังหวัดยุทธศาสตร์ที่ ๑ การสร้างความเข้มแข็งทางเศรษฐกิจฐานราก และแข่งขันได้

ยุทธศาสตร์การพัฒนาขององค์กรปกครองส่วนท้องถิ่นในเขตจังหวัดชัยภูมิยุทธศาสตร์ที่ ๖การพัฒนาโครงสร้างพื้นฐานเพื่อรองรับการเป็นศูนย์กลางทางการตลาดและเชื่อมโยงสู่ประเทศในระชาคมอาเซียน

ยุทธศาสตร์การพัฒนาของอปท.ยุทธศาสตร์ที่ ๑ ด้านโครงสร้างพื้นฐาน สาธารณูปโภค สาธารณูปการ

๑.๑ แผนงานอุตสาหกรรมและการโยธา

ที่	โครงการ	วัตถุประสงค์	เป้าหมาย (ผลผลิตของโครงการ)	งบประมาณและที่ผ่านมา					ตัวชี้วัด (KPI)	ผลลัพธ์ที่คาดว่าจะได้รับ	หน่วยงานที่รับผิดชอบ
				๒๕๖๑	๒๕๖๒	๒๕๖๓	๒๕๖๔	๒๕๖๕			
๑๖๑	โครงการก่อสร้างผิวจราจรแอสฟัลต์ติกคอนกรีตถนนโพธิ์กลาง ๑ หมู่ที่ ๒ (ประชาคม)	เพื่อให้ประชาชนสัญจรไป มา สะดวกและปลอดภัย	ก่อสร้างผิวจราจรแอสฟัลต์ติกคอนกรีตขนาดกว้าง ๕.๐๐ เมตร หนา ๐.๐๕ เมตร ยาว ๒๑๔ เมตร หรือพื้นที่ไม่น้อยกว่า ๑,๐๗๐ ตารางเมตร ตามแบบทางหลวงชนบท ประกอบแบบแปลนเทศบาลตำบลบ้านเป้า			๓๓๔,๐๐๐			ร้อยละ ๘๕ ของประชาชนที่สัญจรมีความพึงพอใจ	ประชาชนสัญจรไป มา สะดวกและปลอดภัย	กองช่าง

รายละเอียดโครงการพัฒนา **แบบ ผ.๐๒**

แผนพัฒนาท้องถิ่น (พ.ศ.๒๕๖๑-๒๕๖๕)

สำหรับ องค์กรปกครองส่วนท้องถิ่นดำเนินการ

เทศบาลตำบลบ้านเป้า อำเภอเกษตรสมบูรณ์ จังหวัดชัยภูมิ

ยุทธศาสตร์จังหวัดยุทธศาสตร์ที่ ๑ การสร้างความเข้มแข็งทางเศรษฐกิจฐานราก และแข่งขันได้

ยุทธศาสตร์การพัฒนาขององค์กรปกครองส่วนท้องถิ่นในเขตจังหวัดชัยภูมิยุทธศาสตร์ที่ ๖การพัฒนาโครงสร้างพื้นฐานเพื่อรองรับการเป็นศูนย์กลางทางการตลาดและเชื่อมโยงสู่ประเทศในระชาคมอาเซียน

ยุทธศาสตร์การพัฒนาของอปท.ยุทธศาสตร์ที่ ๑ ด้านโครงสร้างพื้นฐาน สาธารณูปโภค สาธารณูปการ

๑.๑ แผนงานอุตสาหกรรมและการโยธา

ที่	โครงการ	วัตถุประสงค์	เป้าหมาย (ผลผลิตของโครงการ)	งบประมาณและที่ผ่านมา					ตัวชี้วัด (KPI)	ผลลัพธ์ที่คาดว่าจะได้รับ	หน่วยงานที่รับผิดชอบ
				๒๕๖๑	๒๕๖๒	๒๕๖๓	๒๕๖๔	๒๕๖๕			
๑๖๒	โครงการก่อสร้างผิวจราจรแอสฟัลต์ติกคอนกรีตถนนประปาบาดาล ๓ หมู่ที่ ๑๓ (ประชาคม)	เพื่อให้ประชาชนสัญจรไป มา สะดวกและปลอดภัย	ก่อสร้างผิวจราจรแอสฟัลต์ติกคอนกรีตขนาดกว้าง ๕.๐๐ เมตร หนา ๐.๐๕ เมตร ยาว ๒๑๑ เมตร หรือพื้นที่ไม่น้อยกว่า ๑,๐๕๕ ตารางเมตร ตามแบบทางหลวงชนบท ประกอบแบบแปลนเทศบาลตำบลบ้านเป้า			๓๒๙,๐๐๐			ร้อยละ ๘๕ ของประชาชนที่สัญจรมีความพึงพอใจ	ประชาชนสัญจรไปมา สะดวกและปลอดภัย	กองช่าง

รายละเอียดโครงการพัฒนา **แบบ ผ.๐๒**

แผนพัฒนาท้องถิ่น (พ.ศ.๒๕๖๑-๒๕๖๕)

สำหรับ องค์กรปกครองส่วนท้องถิ่นดำเนินการ

เทศบาลตำบลบ้านเป้า อำเภอเกษตรสมบูรณ์ จังหวัดชัยภูมิ

ยุทธศาสตร์จังหวัดยุทธศาสตร์ที่ ๑ การสร้างความเข้มแข็งทางเศรษฐกิจฐานราก และแข่งขันได้

ยุทธศาสตร์การพัฒนาขององค์กรปกครองส่วนท้องถิ่นในเขตจังหวัดชัยภูมิยุทธศาสตร์ที่ ๖การพัฒนาโครงสร้างพื้นฐานเพื่อรองรับการเป็นศูนย์กลางทางการตลาดและเชื่อมโยงสู่ประเทศในระชาคมอาเซียน

ยุทธศาสตร์การพัฒนาของอปท.ยุทธศาสตร์ที่ ๑ ด้านโครงสร้างพื้นฐาน สาธารณูปโภค สาธารณูปการ

๑.๑ แผนงานอุตสาหกรรมและการโยธา

ที่	โครงการ	วัตถุประสงค์	เป้าหมาย (ผลผลิตของโครงการ)	งบประมาณและที่ผ่านมา					ตัวชี้วัด (KPI)	ผลลัพธ์ที่คาดว่าจะได้รับ	หน่วยงานที่รับผิดชอบ
				๒๕๖๑	๒๕๖๒	๒๕๖๓	๒๕๖๔	๒๕๖๕			
๑๖๓	โครงการก่อสร้างผิวจราจรแอสฟัลต์ติกคอนกรีตถนนวิบูลย์ชัย ๑	เพื่อให้ประชาชนสัญจรไป มา สะดวกและปลอดภัย	กว้าง ๕ เมตร ยาว ๕๐๐ เมตร					๘๐๐,๐๐๐	ร้อยละ ๘๕ ของประชาชนที่สัญจรมีความพึงพอใจ	ประชาชนสัญจรไป มา สะดวกและปลอดภัย	กองช่าง

รายละเอียดโครงการพัฒนา **แบบ ผ.๐๒**

แผนพัฒนาท้องถิ่น (พ.ศ.๒๕๖๑-๒๕๖๕)

สำหรับ องค์กรปกครองส่วนท้องถิ่นดำเนินการ

เทศบาลตำบลบ้านเป้า อำเภอเกษตรสมบูรณ์ จังหวัดชัยภูมิ

ยุทธศาสตร์จังหวัดยุทธศาสตร์ที่ ๓ การสร้างความมั่นคงเพื่อการพัฒนาจังหวัดสู่ความมั่งคั่งและยั่งยืน

ยุทธศาสตร์การพัฒนาขององค์กรปกครองส่วนท้องถิ่นในเขตจังหวัดชัยภูมิยุทธศาสตร์ที่ ๖การพัฒนาโครงสร้างพื้นฐานเพื่อรองรับการเป็นศูนย์กลางทางการตลาดและเชื่อมโยงสู่ประเทศในระชาคมอาเซียน

ยุทธศาสตร์การพัฒนาของอปท.ยุทธศาสตร์ที่ ๑ ด้านโครงสร้างพื้นฐาน สาธารณูปโภค สาธารณูปการ

๑.๑ แผนงานอุตสาหกรรมและการโยธา

ที่	โครงการ	วัตถุประสงค์	เป้าหมาย (ผลผลิตของโครงการ)	งบประมาณและที่ผ่านมา					ตัวชี้วัด (KPI)	ผลลัพธ์ที่คาดว่าจะได้รับ	หน่วยงานที่รับผิดชอบ
				๒๕๖๑	๒๕๖๒	๒๕๖๓	๒๕๖๔	๒๕๖๕			
๑๖๔	ก่อสร้างถนน คสล.เลียบทิก (แผนชุมชน/ประชาคม)	เพื่อก่อสร้างถนน คสล. เลียบทิก	ระยะทาง ๑ กิโลเมตร	๑,๗๔๒,๐๐๐					ร้อยละ ๘๕ ประชาชนสัญจรไป-มาและขนพืชผลิตทางการเกษตร	ประชาชนสัญจรไป-มาและขนพืชผลิตทางการเกษตร	ทต.บ้านเป้า/กองช่าง
๑๖๕	โครงการก่อสร้างขยายถนนวิบูลย์ชัย หมู่ที่ ๘ (หน้าโรงเรียนบ้านวิทยาฝั่งทิศใต้) (ประชาคม)	เพื่อให้ประชาชนสัญจรไป-มาสะดวก และปลอดภัย	เพื่อก่อสร้างขยายถนนวิบูลย์ชัย หมู่ที่ ๘ (หน้าโรงเรียนบ้านเป้าวิทยา ฝั่งทิศใต้) โดยก่อสร้างถนน คสล.ขนาดกว้าง ๓.๐๐ เมตร หนา ๐.๑๕ เมตร ยาว ๑๘๐ เมตร หรือพื้น คสล.ไม่น้อยกว่า ๕๔๐ ตารางเมตร ตามแบบมาตรฐาน ท. ๑-๐๑ ประกอบแบบเทศบาลฯกำหนด		๒๓๙,๐๐๐				ร้อยละ ๘๕ ประชาชนมีความพึงพอใจ	ประชาชนสัญจรไป-มาสะดวกและปลอดภัย	กองช่าง

รายละเอียดโครงการพัฒนา **แบบ ผ.๐๒**

แผนพัฒนาท้องถิ่น (พ.ศ.๒๕๖๑-๒๕๖๕)

สำหรับ องค์กรปกครองส่วนท้องถิ่นดำเนินการ

เทศบาลตำบลบ้านเป้า อำเภอเกษตรสมบูรณ์ จังหวัดชัยภูมิ

ยุทธศาสตร์จังหวัดยุทธศาสตร์ที่ ๓ การสร้างความมั่นคงเพื่อการพัฒนาจังหวัดสู่ความมั่งคั่งและยั่งยืน

ยุทธศาสตร์การพัฒนาขององค์กรปกครองส่วนท้องถิ่นในเขตจังหวัดชัยภูมิยุทธศาสตร์ที่ ๖การพัฒนาโครงสร้างพื้นฐานเพื่อรองรับการเป็นศูนย์กลางทางการตลาดและเชื่อมโยงสู่ประเทศในระชาคมอาเซียน

ยุทธศาสตร์การพัฒนาของอปท.ยุทธศาสตร์ที่ ๑ ด้านโครงสร้างพื้นฐาน สาธารณูปโภค สาธารณูปการ

๑.๑ แผนงานอุตสาหกรรมและการโยธา

ที่	โครงการ	วัตถุประสงค์	เป้าหมาย (ผลผลิตของโครงการ)	งบประมาณและที่ผ่านมา					ตัวชี้วัด (KPI)	ผลลัพธ์ที่คาดว่า จะได้รับ	หน่วยงานที่รับผิดชอบ
				๒๕๖๑	๒๕๖๒	๒๕๖๓	๒๕๖๔	๒๕๖๕			
๑๖๖	โครงการก่อสร้างห้องน้ำศาลาประชาคม หมู่ที่ ๑ (ประชาคม)	เพื่อให้ประชาชนที่มาร่วมกิจกรรมเกิดความสะดวก	ห้องน้ำ ขนาด ๑.๕๐ x ๒.๐๐ เมตร จำนวน ๒ ห้อง					๒๐๐,๐๐๐	ร้อยละ ๘๕ ประชาชนมีความพึงพอใจ	มีห้องน้ำเพียงพอต่อความต้องการของประชาชน	กองช่าง
๑๖๗	โครงการก่อสร้างผิวจราจรแอสฟัลติกคอนกรีตซอยหนองดู่ หมู่ ๘ (ประชาคม)	เพื่อให้ประชาชนสัญจรไป มาสะดวก	หมู่ที่ ๘					๓๕๕,๐๐๐	ร้อยละ ๘๕ ประชาชนมีความพึงพอใจ	ประชาชนสัญจรไป-มาสะดวกและปลอดภัย	กองช่าง

รายละเอียดโครงการพัฒนา **แบบ ผ.๐๒**

แผนพัฒนาท้องถิ่น (พ.ศ.๒๕๖๑-๒๕๖๕)

สำหรับ องค์กรปกครองส่วนท้องถิ่นดำเนินการ

เทศบาลตำบลบ้านเป้า อำเภอเกษตรสมบูรณ์ จังหวัดชัยภูมิ

ยุทธศาสตร์จังหวัดยุทธศาสตร์ที่ ๓ การสร้างความมั่นคงเพื่อการพัฒนาจังหวัดสู่ความมั่งคั่งและยั่งยืน

ยุทธศาสตร์การพัฒนาขององค์กรปกครองส่วนท้องถิ่นในเขตจังหวัดชัยภูมิยุทธศาสตร์ที่ ๖การพัฒนาโครงสร้างพื้นฐานเพื่อรองรับการเป็นศูนย์กลางทางการตลาดและเชื่อมโยงสู่ประเทศในระชาคมอาเซียน

ยุทธศาสตร์การพัฒนาของอปท.ยุทธศาสตร์ที่ ๑ ด้านโครงสร้างพื้นฐาน สาธารณูปโภค สาธารณูปการ

๑.๑ แผนงานอุตสาหกรรมและการโยธา

ที่	โครงการ	วัตถุประสงค์	เป้าหมาย (ผลผลิตของโครงการ)	งบประมาณและที่ผ่านมา					ตัวชี้วัด (KPI)	ผลลัพธ์ที่คาดว่า จะได้รับ	หน่วยงานที่รับผิดชอบ
				๒๕๖๑	๒๕๖๒	๒๕๖๓	๒๕๖๔	๒๕๖๕			
๑๖๘	โครงการก่อสร้างห้องน้ำศาลาประชาคม หมู่ที่ ๑๐ (ประชาคม)	เพื่อให้ประชาชนที่มาร่วมกิจกรรมเกิดความสะดวก	ห้องน้ำ ขนาด ๑.๕๐ x ๒.๐๐ เมตร จำนวน ๓ ห้อง					๓๕๐,๐๐๐	ร้อยละ ๘๕ ประชาชนมีความพึงพอใจ	มีห้องน้ำเพียงพอต่อความต้องการของประชาชน	กองช่าง
๑๖๙	โครงการก่อสร้างผิวจราจรแอสฟัลต์ติกคอนกรีตถนนประปา บาดาล ๑ หมู่ที่ ๑๓ (ประชาคม)	เพื่อให้ประชาชนสัญจรไป มาสะดวก	ถนนแอสฟัลต์ติกคอนกรีตถนนประปาบาดาล ๑ หมู่ที่ ๑๓					๓๑๕,๐๐๐	ร้อยละ ๘๕ ประชาชนมีความพึงพอใจ	ประชาชนสัญจรไป-มาสะดวกและปลอดภัย	กองช่าง
๑๗๐	โครงการก่อสร้างผิวจราจรแอสฟัลต์ติกคอนกรีตถนนปู่ตา หมู่ที่ ๒ (ประชาคม)	เพื่อให้ประชาชนสัญจรไป มาสะดวก	ถนนแอสฟัลต์ติกคอนกรีตถนนปู่ตา หมู่ที่ ๒					๑,๒๐๐,๐๐๐	ร้อยละ ๘๕ ประชาชนมีความพึงพอใจ	ประชาชนสัญจรไป-มาสะดวกและปลอดภัย	กองช่าง

รายละเอียดโครงการพัฒนา **แบบ ผ.๐๒**

แผนพัฒนาท้องถิ่น (พ.ศ.๒๕๖๑-๒๕๖๕)

สำหรับ องค์กรปกครองส่วนท้องถิ่นดำเนินการ

เทศบาลตำบลบ้านเป้า อำเภอเกษตรสมบูรณ์ จังหวัดชัยภูมิ

ยุทธศาสตร์จังหวัดยุทธศาสตร์ที่ ๓ การสร้างความมั่นคงเพื่อการพัฒนาจังหวัดสู่ความมั่งคั่งและยั่งยืน

ยุทธศาสตร์การพัฒนาขององค์กรปกครองส่วนท้องถิ่นในเขตจังหวัดชัยภูมิยุทธศาสตร์ที่ ๖การพัฒนาโครงสร้างพื้นฐานเพื่อรองรับการเป็นศูนย์กลางทางการตลาดและเชื่อมโยงสู่ประเทศในระชาคมอาเซียน

ยุทธศาสตร์การพัฒนาของอปท.ยุทธศาสตร์ที่ ๑ ด้านโครงสร้างพื้นฐาน สาธารณูปโภค สาธารณูปการ

๑.๑ แผนงานอุตสาหกรรมและการโยธา

ที่	โครงการ	วัตถุประสงค์	เป้าหมาย (ผลผลิตของโครงการ)	งบประมาณและที่ผ่านมา					ตัวชี้วัด (KPI)	ผลลัพธ์ที่คาดว่า จะได้รับ	หน่วยงานที่รับผิดชอบ
				๒๕๖๑	๒๕๖๒	๒๕๖๓	๒๕๖๔	๒๕๖๕			
๑๗๑	โครงการก่อสร้างผิวจราจรแอสฟัลต์ติกคอนกรีตถนนกระชับมิตร หมู่ที่ ๑๓ (ประชาคม)	เพื่อให้ประชาชนสัญจรไป มาสะดวก	ถนนแอสฟัลต์ติกคอนกรีตถนนกระชับมิตร หมู่ที่ ๑๓					๔๐๘,๐๐๐	ร้อยละ ๘๕ ประชาชนมีความพึงพอใจ	ประชาชนสัญจรไป-มาสะดวกและปลอดภัย	กองช่าง
๑๗๒	โครงการก่อสร้างรางระบายน้ำถนนกระชับมิตร ๑ หมู่ที่ ๑๓ (ประชาคม)	เพื่อแก้ไขปัญหาน้ำท่วมขัง	หมู่ที่ ๑๓					๓๘๖,๐๐๐	ร้อยละ ๘๕ ประชาชนมีความพึงพอใจ	ประชาชนสัญจรไป-มาสะดวกและปลอดภัย	กองช่าง

รายละเอียดโครงการพัฒนา **แบบ ผ.๐๒**

แผนพัฒนาท้องถิ่น (พ.ศ.๒๕๖๑-๒๕๖๕)

สำหรับ องค์กรปกครองส่วนท้องถิ่นดำเนินการ

เทศบาลตำบลบ้านเป้า อำเภอเกษตรสมบูรณ์ จังหวัดชัยภูมิ

ยุทธศาสตร์จังหวัดยุทธศาสตร์ที่ ๓ การสร้างความมั่นคงเพื่อการพัฒนาจังหวัดสู่ความมั่งคั่งและยั่งยืน

ยุทธศาสตร์การพัฒนาขององค์กรปกครองส่วนท้องถิ่นในเขตจังหวัดชัยภูมิยุทธศาสตร์ที่ ๖การพัฒนาโครงสร้างพื้นฐานเพื่อรองรับการเป็นศูนย์กลางทางการตลาดและเชื่อมโยงสู่ประเทศในระชาคมอาเซียน

ยุทธศาสตร์การพัฒนาของอปท.ยุทธศาสตร์ที่ ๑ ด้านโครงสร้างพื้นฐาน สาธารณูปโภค สาธารณูปการ

๑.๑ แผนงานอุตสาหกรรมและการโยธา

ที่	โครงการ	วัตถุประสงค์	เป้าหมาย (ผลผลิตของโครงการ)	งบประมาณและที่ผ่านมา					ตัวชี้วัด (KPI)	ผลลัพธ์ที่คาดว่า จะได้รับ	หน่วยงานที่รับผิดชอบ
				๒๕๖๑	๒๕๖๒	๒๕๖๓	๒๕๖๔	๒๕๖๕			
๑๗๓	โครงการก่อสร้างผิวจราจรแอสฟัลต์ติกคอนกรีตถนนหนองฉิมพัฒนา หมู่ที่ ๑ (ประชาคม)	เพื่อให้ประชาชนสัญจรไป มาสะดวกรวดเร็วและปลอดภัย	ก่อสร้างผิวจราจรแอสฟัลต์ติกคอนกรีต ขนาดกว้าง ๕.๐๐ ม. หนา๐.๐๕ ม.ยาว ๑๗๑ ม. หรือพื้นที่ผิวจราจรไม่น้อยกว่า ๘๕๕ ตรม. ตามแบบมาตรฐานทางหลวงชนบทประกอบแบบเทศบาลตำบลบ้านเป้า		๓๒๗,๐๐๐				ร้อยละ ๘๕ ประชาชนมีความพึงพอใจ	ประชาชนสัญจรไป-มาสะดวกและปลอดภัย	กองช่าง
๑๗๔	โครงการก่อสร้างผิวจราจรแอสฟัลต์ติกคอนกรีตถนนอนามัย หมู่ที่ ๘ (ประชาคม)	เพื่อให้ประชาชนสัญจรไป มาสะดวกรวดเร็วและปลอดภัย	ก่อสร้างผิวจราจรแอสฟัลต์ติกคอนกรีต ขนาดกว้าง ๔.๐๐ ม. หนา ๐.๐๕ ม. ยาว ๑๘๔ ม.ม. หรือพื้นที่ผิวจราจรไม่น้อยกว่า ๗๓๖ ตรม. ตามแบบมาตรฐานทางหลวงชนบทประกอบแบบเทศบาลตำบลบ้านเป้า			๒๓๕,๐๐๐			ร้อยละ ๘๕ ประชาชนมีความพึงพอใจ	ประชาชนสัญจรไป-มาสะดวกและปลอดภัย	กองช่าง

รายละเอียดโครงการพัฒนา **แบบ ผ.๐๒**

แผนพัฒนาท้องถิ่น (พ.ศ.๒๕๖๑-๒๕๖๕)

สำหรับ องค์กรปกครองส่วนท้องถิ่นดำเนินการ

เทศบาลตำบลบ้านเป้า อำเภอเกษตรสมบูรณ์ จังหวัดชัยภูมิ

ยุทธศาสตร์จังหวัดยุทธศาสตร์ที่ ๓ การสร้างความมั่นคงเพื่อการพัฒนาจังหวัดสู่ความมั่งคั่งและยั่งยืน

ยุทธศาสตร์การพัฒนาขององค์กรปกครองส่วนท้องถิ่นในเขตจังหวัดชัยภูมิยุทธศาสตร์ที่ ๖การพัฒนาโครงสร้างพื้นฐานเพื่อรองรับการเป็นศูนย์กลางทางการตลาดและเชื่อมโยงสู่ประเทศในระชาคมอาเซียน

ยุทธศาสตร์การพัฒนาของอปท.ยุทธศาสตร์ที่ ๑ ด้านโครงสร้างพื้นฐาน สาธารณูปโภค สาธารณูปการ

๑.๑ แผนงานอุตสาหกรรมและการโยธา

ที่	โครงการ	วัตถุประสงค์	เป้าหมาย (ผลผลิตของโครงการ)	งบประมาณและที่ผ่านมา					ตัวชี้วัด (KPI)	ผลลัพธ์ที่คาดว่า จะได้รับ	หน่วยงานที่รับผิดชอบ
				๒๕๖๑	๒๕๖๒	๒๕๖๓	๒๕๖๔	๒๕๖๕			
๑๗๕	โครงการก่อสร้างท่อระบายน้ำหนองฉิม-บึงแก้ง หมู่ที่ ๑	เพื่อแก้ไขปัญหาน้ำท่วมขัง ให้ประชาชนสัญจรไป มาสะดวก รวดเร็ว และปลอดภัย	ก่อสร้างท่อระบายน้ำขนาดเส้นผ่าศูนย์กลาง ๑.๐๐ เมตร ยาว ๒๖ เมตร บ่อพักท่อระบายน้ำ ขนาดเส้นผ่าศูนย์กลาง ๑.๐๐ เมตร จำนวน ๑ บ่อ แบบเลขที่ ท.๒-๐๒ ประกอบแบบแปลนเทศบาลตำบลบ้านเป้า			๑๖๒,๐๐๐			ร้อยละ ๘๕ ประชาชนมีความพึงพอใจ	ประชาชนสัญจรไป-มาสะดวกและปลอดภัย	กองช่าง

รายละเอียดโครงการพัฒนา **แบบ ผ.๐๒**

แผนพัฒนาท้องถิ่น (พ.ศ.๒๕๖๑-๒๕๖๕)

สำหรับ องค์กรปกครองส่วนท้องถิ่นดำเนินการ

เทศบาลตำบลบ้านเป้า อำเภอเกษตรสมบูรณ์ จังหวัดชัยภูมิ

ยุทธศาสตร์จังหวัดยุทธศาสตร์ที่ ๒ การพัฒนาสังคมและคุณภาพชีวิตตามหลักเศรษฐกิจพอเพียง

ยุทธศาสตร์การพัฒนาขององค์กรปกครองส่วนท้องถิ่นในเขตจังหวัดชัยภูมิยุทธศาสตร์ที่ ๘ การบริหารกิจการบ้านเมืองที่ดี

ยุทธศาสตร์การพัฒนาของอปท.ยุทธศาสตร์ที่ ๑ ด้านโครงสร้างพื้นฐาน สาธารณูปโภค สาธารณูปการ

๑.๒ แผนงานบริหารงานทั่วไป

ที่	โครงการ	วัตถุประสงค์	เป้าหมาย (ผลผลิตของโครงการ)	งบประมาณและที่ผ่านมา					ตัวชี้วัด (KPI)	ผลลัพธ์ที่คาดว่าจะได้รับ	หน่วยงานที่รับผิดชอบ
				๒๕๖๑	๒๕๖๒	๒๕๖๓	๒๕๖๔	๒๕๖๕			
๑	ปรับปรุงซ่อมแซมซุ้มเฉลิมพระเกียรติฯ (แผนชุมชน / ประชาคม)	เพื่อเป็นการแสดงความจงรักภักดี และเฉลิมพระเกียรติ	เพื่อเป็นรายจ่ายการบำรุงรักษาและปรับปรุงซ่อมแซมซุ้มเฉลิมพระเกียรติฯรายละเอียดแบบแปลนที่เทศบาลตำบลบ้านเป้ากำหนด	๕๖,๒๐๐					ร้อยละ ๘๐ ซุ้มเฉลิมพระเกียรติได้รับการซ่อมแซมให้คงทน	ซุ้มเฉลิมพระเกรียติได้รับการซ่อมแซมให้คงทน	สำนักปลัด
๒	ก่อสร้างเวทีอาคารโดมลานกีฬาต้านยาเสพติด (ประชาคมท้องถิ่น)	เพื่อจัดกิจกรรมต่าง ๆ	เพื่อก่อสร้างเวทีอาคารโดมลานกีฬาต้านยาเสพติดสำหรับจัดกิจกรรมต่างๆของประชาชน	๕๐๐,๐๐๐	๕๐๐,๐๐๐				ร้อยละ ๘๕ ประชาชนมีสถานที่ดำเนินกิจกรรมต่างๆ	ประชาชนพึงพอใจ	สำนักปลัด

รายละเอียดโครงการพัฒนา **แบบ ผ.๐๒**

แผนพัฒนาท้องถิ่น (พ.ศ.๒๕๖๑-๒๕๖๕)

สำหรับ องค์กรปกครองส่วนท้องถิ่นดำเนินการ

เทศบาลตำบลบ้านเป้า อำเภอเกษตรสมบูรณ์ จังหวัดชัยภูมิ

ยุทธศาสตร์จังหวัดยุทธศาสตร์ที่ ๒ การพัฒนาสังคมและคุณภาพชีวิตตามหลักเศรษฐกิจพอเพียง

ยุทธศาสตร์การพัฒนาขององค์กรปกครองส่วนท้องถิ่นในเขตจังหวัดชัยภูมิยุทธศาสตร์ที่ ๘ การบริหารกิจการบ้านเมืองที่ดี

ยุทธศาสตร์การพัฒนาของอปท.ยุทธศาสตร์ที่ ๑ ด้านโครงสร้างพื้นฐาน สาธารณูปโภค สาธารณูปการ

๑.๒ แผนงานบริหารงานทั่วไป

ที่	โครงการ	วัตถุประสงค์	เป้าหมาย (ผลผลิตของโครงการ)	งบประมาณและที่ผ่านมา					ตัวชี้วัด (KPI)	ผลลัพธ์ที่คาดว่าจะได้รับ	หน่วยงานที่รับผิดชอบ
				๒๕๖๑	๒๕๖๒	๒๕๖๓	๒๕๖๔	๒๕๖๕			
๓	โครงการก่อสร้างปรับปรุงเสียงตามสาย (ประชาคม)	เพื่อให้ประชาชนได้รับฟังข่าวสารของทางราชการได้ชัดเจนและทั่วถึง	ก่อสร้างปรับปรุงเสียงตามสาย จำนวน ๑๐-๑๒ จุด รายละเอียดตามแบบที่เทศบาลกำหนด	๒๐๐,๐๐๐	-	-	-		ร้อยละ ๙๐ เด็ก เยาวชน และประชาชนใช้สนามกีฬา ออกกำลังกาย เล่นกีฬา	ประชาชนได้รับการส่งเสริมคุณภาพชีวิต	สำนักปลัด ฝ่ายแผนงาน
๔	ก่อสร้างปรับปรุงพื้นอาคารโดมเทศบาลตำบลบ้านเป้า หมู่ที่ ๑ (ประชาคม)	เพื่อไม่ให้น้ำท่วมภายในอาคารโดม	ปรับปรุงพื้นที่อาคารโดมเทศบาลโดยก่อสร้างพื้น คสล. ขนาดกว้าง ๒๙.๙๐เมตร หนา ๐.๑๐ เมตร ยาว ๕๐.๘๐ เมตร พื้นที่ คสล. ไม่น้อยกว่า ๑,๕๓๖.๓๒ ตรม.ตามแบบเทศบาลตำบลบ้านเป้ากำหนด		๔๕๓,๐๐๐				ร้อยละ ๘๐ ประชาชนได้รับการบริการสาธารณะที่พึงพอใจ	ประชาชนได้รับการบริการสาธารณะที่พึงพอใจ	สำนักปลัด

รายละเอียดโครงการพัฒนา **แบบ ผ.๐๒**

แผนพัฒนาท้องถิ่น (พ.ศ.๒๕๖๑-๒๕๖๕)

สำหรับ องค์กรปกครองส่วนท้องถิ่นดำเนินการ

เทศบาลตำบลบ้านเป้า อำเภอเกษตรสมบูรณ์ จังหวัดชัยภูมิ

ยุทธศาสตร์จังหวัดยุทธศาสตร์ที่ ๒ การพัฒนาสังคมและคุณภาพชีวิตตามหลักเศรษฐกิจพอเพียง

ยุทธศาสตร์การพัฒนาขององค์กรปกครองส่วนท้องถิ่นในเขตจังหวัดชัยภูมิยุทธศาสตร์ที่ ๘ การบริหารกิจการบ้านเมืองที่ดี

ยุทธศาสตร์การพัฒนาของอปท.ยุทธศาสตร์ที่ ๑ ด้านโครงสร้างพื้นฐาน สาธารณูปโภค สาธารณูปการ

๑.๓ แผนงานรักษาความสงบภายใน

ที่	โครงการ	วัตถุประสงค์	เป้าหมาย (ผลผลิตของโครงการ)	งบประมาณและที่ผ่านมา					ตัวชี้วัด (KPI)	ผลลัพธ์ที่คาดว่าจะได้รับ	หน่วยงานที่รับผิดชอบ
				๒๕๖๑	๒๕๖๒	๒๕๖๓	๒๕๖๔	๒๕๖๕			
๑	โครงการต่อเติมอาคารป้องกันและบรรเทาสาธารณภัย (แผนชุมชน / ประชาคม)	เพื่อใช้เป็นสถานที่เป็นปฏิบัติงานของงานป้องกันฯ	เพื่อต่อเติมอาคารป้องกันและบรรเทาสาธารณภัย โดยก่อสร้างอาคาร ขนาด กว้าง ๔.๕๐ เมตร ยาว ๑๗.๐๐ เมตร ตามแบบที่เทศบาลกำหนด	๕๐๐,๐๐๐	๓๐๐,๐๐๐				ร้อยละ ๘๐ มีอาคารที่รองรับการบริการประชาชนอย่างสะดวก	ประชาชนพึงพอใจ	ฝ่ายป้องกันฯ

รายละเอียดโครงการพัฒนา **แบบ ผ.๐๒**

แผนพัฒนาท้องถิ่น (พ.ศ.๒๕๖๑-๒๕๖๕)

สำหรับ องค์กรปกครองส่วนท้องถิ่นดำเนินการ

เทศบาลตำบลบ้านเป้า อำเภอเกษตรสมบูรณ์ จังหวัดชัยภูมิ

ยุทธศาสตร์จังหวัดยุทธศาสตร์ที่ ๒ การพัฒนาสังคมและคุณภาพชีวิตตามหลักเศรษฐกิจพอเพียง

ยุทธศาสตร์การพัฒนาขององค์กรปกครองส่วนท้องถิ่นในเขตจังหวัดชัยภูมิยุทธศาสตร์ที่ ๘ การบริหารกิจการบ้านเมืองที่ดี

ยุทธศาสตร์การพัฒนาของอปท.ยุทธศาสตร์ที่ ๑ ด้านโครงสร้างพื้นฐาน สาธารณูปโภค สาธารณูปการ

๑.๔ แผนงานสาธารณสุข

ที่	โครงการ	วัตถุประสงค์	เป้าหมาย (ผลผลิตของโครงการ)	งบประมาณและที่ผ่านมา					ตัวชี้วัด (KPI)	ผลลัพธ์ที่คาดว่าจะได้รับ	หน่วยงานที่รับผิดชอบ
				๒๕๖๑	๒๕๖๒	๒๕๖๓	๒๕๖๔	๒๕๖๕			
๑	ค่าบำรุงรักษาและปรับปรุงครุภัณฑ์ (แผนชุมชน / ประชาคม)	เพื่อซ่อมแซมครุภัณฑ์ขนาดใหญ่ รถบรรทุกขยะ	เพื่อจ่ายเป็นค่าปรับปรุงซ่อมแซมบำรุงรักษาโครงสร้างของครุภัณฑ์ขนาดใหญ่ รถบรรทุกขยะ	๓๕๗,๙๐๐					ร้อยละ ๙๐ รถบรรทุกขยะสามรถใช้งานได้อย่างมีประสิทธิภาพ	รถบรรทุกขยะสามรถใช้งานได้อย่างมีประสิทธิภาพ	กองสาธารณสุข

รายละเอียดโครงการพัฒนา **แบบ ผ.๐๒**

แผนพัฒนาท้องถิ่น (พ.ศ.๒๕๖๑-๒๕๖๕)

สำหรับ องค์กรปกครองส่วนท้องถิ่นดำเนินการ

เทศบาลตำบลบ้านเป้า อำเภอเกษตรสมบูรณ์ จังหวัดชัยภูมิ

ยุทธศาสตร์จังหวัดยุทธศาสตร์ที่ ๒ การพัฒนาสังคมและคุณภาพชีวิตตามหลักเศรษฐกิจพอเพียง

ยุทธศาสตร์การพัฒนาขององค์กรปกครองส่วนท้องถิ่นในเขตจังหวัดชัยภูมิยุทธศาสตร์ที่ ๘ การบริหารกิจการบ้านเมืองที่ดี

ยุทธศาสตร์การพัฒนาของอปท.ยุทธศาสตร์ที่ ๑ ด้านโครงสร้างพื้นฐาน สาธารณูปโภค สาธารณูปการ

๑.๕ แผนงานการพาณิชย์

ที่	โครงการ	วัตถุประสงค์	เป้าหมาย (ผลผลิตของโครงการ)	งบประมาณและที่ผ่านมา					ตัวชี้วัด (KPI)	ผลลัพธ์ที่คาดว่าจะได้รับ	หน่วยงานที่รับผิดชอบ
				๒๕๖๑	๒๕๖๒	๒๕๖๓	๒๕๖๔	๒๕๖๕			
๑	โครงการพัฒนายกระดับตลาดสดให้ได้มาตรฐานตลาดสดน่าซื้อ (แผนชุมชน/ประชาคม ม.๑)	เพื่อจัดอบรม/ศึกษาดูงานของผู้ประกอบการ/คณะกรรมการตลาดสดให้ได้รับพัฒนายกระดับตลาดสดให้ได้มาตรฐานตลาดสดน่าซื้อการ	จำนวน ๑ ครั้ง /ปี	๒๕๐,๐๐๐	**๕๐,๐๐๐**	**๓๔๐,๐๐๐**			ร้อยละ ๘๕ ผู้ประกอบการตลาดสดได้รับพัฒนายกระดับตลาดสดให้ได้มาตรฐานตลาดสดน่าซื้อการ	ผู้ประกอบการตลาดสดได้รับความรู้	กองสาธารณสุขฯ
๒	โครงการปรับปรุงอาคารตลาดสดเทศบาลตำบลบ้านเป้า	เพื่อให้ตลาดสดเทศบาลฯได้มาตรฐาน	เปลี่ยนหลังคาห้องแถวเป็นแม็ททอลชีตพร้อมยกหลังคาขึ้น ๑ เมตร ปรับเปลี่ยนด้านหลังห้องแถวทุกห้องเป็นประตูม้วน เดินระบบไฟใหม่ ใส่ท่อรับน้ำรางริน			๗๐๐,๐๐๐			ร้อยละ๘๐ ประชาชนมีความพึงพอใจ	ตลาดสดเทศบาลตำบลบ้านเป้าเป็นตลาดสดที่ได้มาตรฐาน	กองสาธารณสุข

รายละเอียดโครงการพัฒนา **แบบ ผ.๐๒**

แผนพัฒนาท้องถิ่น (พ.ศ.๒๕๖๑-๒๕๖๕)

สำหรับ องค์กรปกครองส่วนท้องถิ่นดำเนินการ

เทศบาลตำบลบ้านเป้า อำเภอเกษตรสมบูรณ์ จังหวัดชัยภูมิ

ยุทธศาสตร์จังหวัดยุทธศาสตร์ที่ ๒ การพัฒนาสังคมและคุณภาพชีวิตตามหลักเศรษฐกิจพอเพียง

ยุทธศาสตร์การพัฒนาขององค์กรปกครองส่วนท้องถิ่นในเขตจังหวัดชัยภูมิ ยุทธศาสตร์ที่ ๑ การพัฒนาคนและสังคมที่มีคุณภาพ

.ยุทธศาสตร์อปท.ที่ ๑ การพัฒนาด้านโครงสร้างพื้นฐาน สาธารณูปโภค สาธารณูปการ

๑.๖ แผนงานการศึกษา

ที่	โครงการ	วัตถุประสงค์	เป้าหมาย (ผลผลิตของโครงการ)	งบประมาณและที่ผ่านมา					ตัวชี้วัด (KPI)	ผลลัพธ์ที่คาดว่าจะได้รับ	หน่วยงานที่รับผิดชอบ
				๒๕๖๑	๒๕๖๒	๒๕๖๓	๒๕๖๔	๒๕๖๕			
๑	ก่อสร้างห้องครัว (แผนชุมชน / ประชาคม)	เพื่อใช้เป็นที่ประกอบอาหารให้กับเด็กนักเรียน	๑ แห่ง ศูนย์พัฒนาเด็กเล็กฯ	๒๐๐,๐๐๐					ใช้เป็นที่ประกอบอาหารให้กับเด็กนักเรียน	มีที่ประกอบอาหารที่ถูกหลักสุขาภิบาล	กองการศึกษา
๒	ปูกระเบื้องภายในศาลาพักผู้ปกครอง (แผนชุมชน / ประชาคม)	เพื่อปูกระเบื้องภายในศาลาพักผู้ปกครองสำหรับรอรับนักเรียน	๑ แห่ง ศูนย์พัฒนาเด็กเล็กฯ	๒๐,๐๐๐					ร้อยละ ๘๐ ผู้ปกครองนั่งรอรับนักเรียน	ประชาชนพึงพอใจ	กองการศึกษา
๓	ต่อเติมห้องน้ำ ห้องอนุบาล (แผนชุมชน / ประชาคม)	เพื่อต่อเติมห้องน้ำห้องอนุบาล	๑ แห่ง ศูนย์พัฒนาเด็กเล็กฯ	๕๐,๐๐๐					มีห้องน้ำเพียงพอ	ประชาชนพึงพอใจ	กองการศึกษา

รายละเอียดโครงการพัฒนา **แบบ ผ.๐๒**

แผนพัฒนาท้องถิ่น (พ.ศ.๒๕๖๑-๒๕๖๕)

สำหรับ องค์กรปกครองส่วนท้องถิ่นดำเนินการ

เทศบาลตำบลบ้านเป้า อำเภอเกษตรสมบูรณ์ จังหวัดชัยภูมิ

ยุทธศาสตร์จังหวัดยุทธศาสตร์ที่ ๒ การพัฒนาสังคมและคุณภาพชีวิตตามหลักเศรษฐกิจพอเพียง

ยุทธศาสตร์การพัฒนาขององค์กรปกครองส่วนท้องถิ่นในเขตจังหวัดชัยภูมิ ยุทธศาสตร์ที่ ๑ การพัฒนาคนและสังคมที่มีคุณภาพ

ยุทธศาสตร์อปท.ที่ ๑ การพัฒนาด้านโครงสร้างพื้นฐาน สาธารณูปโภค สาธารณูปการ

๑.๖ แผนงานการศึกษา

ที่	โครงการ	วัตถุประสงค์	เป้าหมาย (ผลผลิตของโครงการ)	งบประมาณและที่ผ่านมา					ตัวชี้วัด (KPI)	ผลลัพธ์ที่คาดว่าจะได้รับ	หน่วยงานที่รับผิดชอบ
				๒๕๖๑	๒๕๖๒	๒๕๖๓	๒๕๖๔	๒๕๖๕			
๔	เทพื้นคอนกรีตด้านข้างอาคารอนุบาล ๑ (แผนชุมชน / ประชาคม)	เพื่อเทพื้นด้านข้างอาคารอนุบาล ๑	๑ แห่ง ศูนย์พัฒนาเด็กเล็กฯ	๕๐,๐๐๐					ร้อยละ ๘๐ พื้นคอนกรีตด้านข้างอาคารอนุบาล ๑ใช้ประกอบกิจกรรม	ประชาชนพึงพอใจ	กองการศึกษา
๕	โครงการก่อสร้างที่จอดรถศูนย์พัฒนาเด็กเล็ก (แผนชุมชน / ประชาคม)	เพื่อก่อสร้างที่จอดรถศูนย์พัฒนาเด็กเล็ก	๑ แห่ง ศูนย์พัฒนาเด็กเล็กฯ	๕๐,๐๐๐					ร้อยละ ๘๐ มีที่จอดรถที่เพียงพอ	ประชาชนพึงพอใจ	กองการศึกษา

รายละเอียดโครงการพัฒนา **แบบ ผ.๐๒**

แผนพัฒนาท้องถิ่น (พ.ศ.๒๕๖๑-๒๕๖๕)

สำหรับ องค์กรปกครองส่วนท้องถิ่นดำเนินการ

เทศบาลตำบลบ้านเป้า อำเภอเกษตรสมบูรณ์ จังหวัดชัยภูมิ

ยุทธศาสตร์จังหวัดยุทธศาสตร์ที่ ๒ การพัฒนาสังคมและคุณภาพชีวิตตามหลักเศรษฐกิจพอเพียง

ยุทธศาสตร์การพัฒนาขององค์กรปกครองส่วนท้องถิ่นในเขตจังหวัดชัยภูมิ ยุทธศาสตร์ที่ ๑ การพัฒนาคนและสังคมที่มีคุณภาพ

ยุทธศาสตร์อปท.ที่ ๑ การพัฒนาด้านโครงสร้างพื้นฐาน สาธารณูปโภค สาธารณูปการ

๑.๖ แผนงานการศึกษา

ที่	โครงการ	วัตถุประสงค์	เป้าหมาย (ผลผลิตของโครงการ)	งบประมาณและที่ผ่านมา					ตัวชี้วัด (KPI)	ผลลัพธ์ที่คาดว่าจะได้รับ	หน่วยงานที่รับผิดชอบ
				๒๕๖๑	๒๕๖๒	๒๕๖๓	๒๕๖๔	๒๕๖๕			
๖	โครงการก่อสร้างสนามฟุตบอลประจำตำบล (ประชาคม)	เพื่อใช้เป็นสถานที่แข่งขันกีฬาของประชาชน	เพื่อก่อสร้างสนามฟุตบอลประจำตำบล ขนาดกว้าง ๕๐ เมตร ยาว ๑๐๐ เมตร พร้อมลู่วิ่ง รอบสนามฟุตบอล กว้าง ๘ เมตร ยาว ๔๐๐ เมตร ตามแบบที่เทศบาลกำหนด	๒๙๕,๖๐๐	-	-	-		ร้อยละ ๙๐ เด็ก เยาวชน และประชาชนใช้สนามกีฬา ออกกำลังกาย เล่นกีฬา	ประชาชนได้รับการส่งเสริมคุณภาพชีวิต	ฝ่ายบริหารการศึกษา กองการศึกษา

รายละเอียดโครงการพัฒนา **แบบ ผ.๐๒**

แผนพัฒนาท้องถิ่น (พ.ศ.๒๕๖๑-๒๕๖๕)

สำหรับ องค์กรปกครองส่วนท้องถิ่นดำเนินการ

เทศบาลตำบลบ้านเป้า อำเภอเกษตรสมบูรณ์ จังหวัดชัยภูมิ

ยุทธศาสตร์จังหวัดยุทธศาสตร์ที่ ๒ การพัฒนาสังคมและคุณภาพชีวิตตามหลักเศรษฐกิจพอเพียง

ยุทธศาสตร์การพัฒนาขององค์กรปกครองส่วนท้องถิ่นในเขตจังหวัดชัยภูมิ ยุทธศาสตร์ที่ ๑ การพัฒนาคนและสังคมที่มีคุณภาพ

ยุทธศาสตร์อปท.ที่ ๑ การพัฒนาด้านโครงสร้างพื้นฐาน สาธารณูปโภค สาธารณูปการ

๑.๖ แผนงานการศึกษา

ที่	โครงการ	วัตถุประสงค์	เป้าหมาย (ผลผลิตของโครงการ)	งบประมาณและที่ผ่านมา					ตัวชี้วัด (KPI)	ผลลัพธ์ที่คาดว่าจะได้รับ	หน่วยงานที่รับผิดชอบ
				๒๕๖๑	๒๕๖๒	๒๕๖๓	๒๕๖๔	๒๕๖๕			
๗	โครงการก่อสร้างห้องครัวศูนย์พัฒนาเด็กเล็ก (ประชาคม)	เพื่อให้เป็นสถานที่ประกอบอาหารให้กับเด็กๆในศูนย์พัฒนาเด็กเล็ก	ก่อสร้างห้องครัวศูนย์พัฒนาเด็กเล็ก ขนาด ๔.๕๐ x ๕.๐๐ เมตร		๑๙๐,๐๐๐				ร้อยละ ๙๐ ประชาชนผู้ปกครองมีความพึงพอใจ	มีสถานที่ประกอบอาหารที่สะอาด	กองการศึกษา

รายละเอียดโครงการพัฒนา **แบบ ผ.๐๒**

แผนพัฒนาท้องถิ่น (พ.ศ.๒๕๖๑-๒๕๖๕)

สำหรับ องค์กรปกครองส่วนท้องถิ่นดำเนินการ

เทศบาลตำบลบ้านเป้า อำเภอเกษตรสมบูรณ์ จังหวัดชัยภูมิ

ยุทธศาสตร์จังหวัด ยุทธศาสตร์ที่ ๒ การพัฒนาสังคมและคุณภาพชีวิตให้มั่นคงตามหลักปรัชญาเศรษฐกิจพอเพียง

ยุทธศาสตร์การพัฒนาขององค์กรปกครองส่วนท้องถิ่นในเขตจังหวัดชัยภูมิยุทธศาสตร์ที่ ๓ การพัฒนาศักยภาพและขีดความสามารถด้านการเกษตร

ยุทธศาสตร์อปท.ที่ ๒ การพัฒนา การบริหารจัดการทรัพยากรเกษตรและพัฒนาคุณภาพสินค้า

๒.๑ แผนงานสร้างความเข้มแข็งของชุมชน

ที่	โครงการ	วัตถุประสงค์	เป้าหมาย (ผลผลิตของโครงการ)	งบประมาณและที่ผ่านมา					ตัวชี้วัด (KPI)	ผลลัพธ์ที่คาดว่าจะได้รับ	หน่วยงานที่รับผิดชอบ
				๒๕๖๑	๒๕๖๒	๒๕๖๓	๒๕๖๔	๒๕๖๕			
๑	โครงการส่งเสริมการปลูกพืชปลอดสารพิษ (แผนชุมชน/ประชาคม)	จัดอบรมการปลูกพืชปลอดสารพิษให้กับเกษตรกร	จำนวน ๑ ครั้ง/ปี	๕๐,๐๐๐					ร้อยละ ๘๕ เกษตรกรได้รับความรู้การปลูกพืชปลอดสารพิษ	เกษตรกรได้รับความรู้และนำมาใช้ประโยชน์	กองการศึกษา ฝ่ายสังคมสงเคราะห์
๒	โครงการอบรมการผลิตปุ๋ยอินทรี/ชีวภาพ (แผนชุมชน/ประชาคม)	จัดอบรมการผลิตปุ๋ยอินทรี/ชีวภาพให้กับประชาชนที่สนใจ	จำนวน ๑ ครั้ง / ปี	๕๐,๐๐๐					ร้อยละ ๘๕ ประชาชนได้รับความรู้	ประชาชนได้รับความรู้และนำมาใช้ประโยชน์	กองการศึกษา ฝ่ายสังคมสงเคราะห์

รายละเอียดโครงการพัฒนา **แบบ ผ.๐๒**

แผนพัฒนาท้องถิ่น (พ.ศ.๒๕๖๑-๒๕๖๕)

สำหรับ องค์กรปกครองส่วนท้องถิ่นดำเนินการ

เทศบาลตำบลบ้านเป้า อำเภอเกษตรสมบูรณ์ จังหวัดชัยภูมิ

ยุทธศาสตร์จังหวัด ยุทธศาสตร์ที่ ๒ การพัฒนาสังคมและคุณภาพชีวิตให้มั่นคงตามหลักปรัชญาเศรษฐกิจพอเพียง

ยุทธศาสตร์การพัฒนาขององค์กรปกครองส่วนท้องถิ่นในเขตจังหวัดชัยภูมิยุทธศาสตร์ที่ ๓ การพัฒนาศักยภาพและขีดความสามารถด้านการเกษตร

ยุทธศาสตร์อปท.ที่ ๒ การพัฒนา การบริหารจัดการทรัพยากรเกษตรและพัฒนาคุณภาพสินค้า

๒.๑ แผนงานสร้างความเข้มแข็งของชุมชน

ที่	โครงการ	วัตถุประสงค์	เป้าหมาย (ผลผลิตของโครงการ)	งบประมาณและที่ผ่านมา					ตัวชี้วัด (KPI)	ผลลัพธ์ที่คาดว่าจะได้รับ	หน่วยงานที่รับผิดชอบ
				๒๕๖๑	๒๕๖๒	๒๕๖๓	๒๕๖๔	๒๕๖๕			
๓	โครงการส่งเสริมการปลูกพืช/ผักหลังฤดูเก็บเกี่ยว (แผนชุมชน/ประชาคม)	เพื่อให้เกษตรมีรายได้เสริมหลังฤดูเก็บเกี่ยว	จำนวน ๑ ครั้ง /ปี	๑๐๐,๐๐๐	๓๐,๐๐๐	๓๐,๐๐๐	๓๐,๐๐๐	๓๐,๐๐๐	ร้อยละ ๘๕ มีรายได้เสริมหลังฤดูเก็บเกี่ยว	ประชาชนได้รับความรู้และนำมาใช้ประโยชน์	กองการศึกษา ฝ่ายสังคมสงเคราะห์

รายละเอียดโครงการพัฒนา **แบบ ผ.๐๒**

แผนพัฒนาท้องถิ่น (พ.ศ.๒๕๖๑-๒๕๖๕)

สำหรับ องค์กรปกครองส่วนท้องถิ่นดำเนินการ

เทศบาลตำบลบ้านเป้า อำเภอเกษตรสมบูรณ์ จังหวัดชัยภูมิ

ยุทธศาสตร์จังหวัด ยุทธศาสตร์ ที่ ๑ การสร้างความเข้มแข็งทางเศรษฐกิจและแข่งขันได้อย่างยั่งยืน

ยุทธศาสตร์การพัฒนาขององค์กรปกครองส่วนท้องถิ่นในเขตจังหวัดชัยภูมิ ยุทธศาสตร์ที่ ๒ การพัฒนาคุณภาพชีวิตและความเป็นอยู่ของประชาชนให้เข้มแข็งยั้งยืน

ยุทธศาสตร์อปท.ที่ ๓ การพัฒนาสังคมและคุณภาพชีวิต

๓.๑ แผนงานสร้างความเข้มแข็งของชุมชน

ที่	โครงการ	วัตถุประสงค์	เป้าหมาย (ผลผลิตของโครงการ)	งบประมาณและที่ผ่านมา					ตัวชี้วัด (KPI)	ผลลัพธ์ที่คาดว่าจะได้รับ	หน่วยงานที่รับผิดชอบ
				๒๕๖๑	๒๕๖๒	๒๕๖๓	๒๕๖๔	๒๕๖๕			
๑	โครงการอบรมและส่งเสริมสนับสนุนกลุ่มอาชีพ (แผนชุมชน/ระชาคม)	จัดอบรม/จัดหาวัสดุอุปกรณ์ต่างๆเพื่อส่งเสริมสนับสนุนกลุ่มอาชีพ	จำนวน ๑ ครั้ง/ปี	๕๐,๐๐๐	๕๐,๐๐๐	๓๐,๐๐๐	๓๐,๐๐๐	๓๐,๐๐๐	สมาชิกกลุ่มมีรายได้เพิ่มขึ้น ร้อยละ ๘๐	ประชาชนได้รับการส่งเสริมอาชีพและมีรายได้เพิ่มขึ้น	กองการศึกษา ฝ่ายสังคมสงเคราะห์
๒	โครงการส่งเสริมและพัฒนาอาชีพให้กับผู้สูงอายุและผู้พิการ (แผนชุมชน/ระชาคม)	จัดอบรม/จัดหาวัสดุอุปกรณ์ต่างๆเพื่อส่งเสริมอาชีพให้กับผู้พิการ/ผู้สูงอายุ	จำนวน ๑ ครั้ง/ปี	๓๐,๐๐๐	๓๐,๐๐๐	๓๐,๐๐๐	๓๐,๐๐๐	๓๐,๐๐๐	ผู้พิการ/ผู้สูงอายุได้รับการส่งเสริมอาชีพและมีรายได้เพิ่มขึ้น	ผู้พิการ/ผู้สูงอายุได้รับการส่งเสริมอาชีพและมีรายได้เพิ่มขึ้น	กองการศึกษา ฝ่ายสังคมสงเคราะห์

รายละเอียดโครงการพัฒนา **แบบ ผ.๐๒**

แผนพัฒนาท้องถิ่น (พ.ศ.๒๕๖๑-๒๕๖๕)

สำหรับ องค์กรปกครองส่วนท้องถิ่นดำเนินการ

เทศบาลตำบลบ้านเป้า อำเภอเกษตรสมบูรณ์ จังหวัดชัยภูมิ

ยุทธศาสตร์จังหวัด ยุทธศาสตร์ ที่ ๒ การพัฒนาสังคมและคุณภาพชีวิตให้มั่นคงตามหลักปรัชญาเศรษฐกิจพอเพียง

ยุทธศาสตร์การพัฒนาขององค์กรปกครองส่วนท้องถิ่นในเขตจังหวัดชัยภูมิ ยุทธศาสตร์ที่ ๒ การพัฒนาคุณภาพชีวิตและความเป็นอยู่ของประชาชนให้เข้มแข็งยั้งยืน

.ยุทธศาสตร์อปท.ที่ ๓ การพัฒนาสังคมและคุณภาพชีวิต

๓.๑ แผนงานสร้างความเข้มแข็งของชุมชน

ที่	โครงการ	วัตถุประสงค์	เป้าหมาย (ผลผลิตของโครงการ)	งบประมาณและที่ผ่านมา					ตัวชี้วัด (KPI)	ผลลัพธ์ที่คาดว่าจะได้รับ	หน่วยงานที่รับผิดชอบ
				๒๕๖๑	๒๕๖๒	๒๕๖๓	๒๕๖๔	๒๕๖๕			
๓	ก่อตั้งสถานธนานุบาล (แผนชุมชน/ประชาคม)	เพื่อเป็นแหล่งหาเงินทุนสำหรับประชาชน	จำนวน ๑ แห่ง				๖,๕๐๐,๐๐๐		ร้อยละ ๘๐เป็นแหล่งหาเงินทุนสำหรับประชาชน	ประชาชนมีเงินทุนสำหรับประกอบอาชีพและด้านอื่นๆ	กองการศึกษา ฝ่ายสังคมสงเคราะห์
๔	โครงการซ่อมแซมบ้านผู้ยากไร้ ผู้มีรายได้น้อย (แผนชุมชน/ประชาคม)	จัดหาวัสดุซ่อมแซมบ้านให้กับผู้ยากไร้ผู้มีรายได้น้อย	จำนวน ๘ ชุมชน ๑ ครั้ง/ปี	๑๕๐,๐๐๐	๑๕๐,๐๐๐	๑๐๐,๐๐๐	๑๐๐,๐๐๐	๑๐๐,๐๐๐	ร้อยละ ๘๐ ผู้ยากไร้และด้อยโอกาสได้รับการช่วยเหลือ	ผู้ยากไร้และด้อยโอกาสได้รับการช่วยเหลืออย่างทั่วถึง	กองการศึกษา ฝ่ายสังคมสงเคราะห์

รายละเอียดโครงการพัฒนา **แบบ ผ.๐๒**

แผนพัฒนาท้องถิ่น (พ.ศ.๒๕๖๑-๒๕๖๕)

สำหรับ องค์กรปกครองส่วนท้องถิ่นดำเนินการ

เทศบาลตำบลบ้านเป้า อำเภอเกษตรสมบูรณ์ จังหวัดชัยภูมิ

ยุทธศาสตร์จังหวัด ที่ ๒ การพัฒนาสังคมและคุณภาพชีวิตให้มั่นคงตามหลักปรัชญาเศรษฐกิจพอเพียง

ยุทธศาสตร์การพัฒนาขององค์กรปกครองส่วนท้องถิ่นในเขตจังหวัดชัยภูมิ ยุทธศาสตร์ที่ ๒ การพัฒนาคุณภาพชีวิตและความเป็นอยู่ของประชาชนให้เข้มแข็งยั้งยืน

ยุทธศาสตร์อปท.ที่ ๓ การพัฒนาสังคมและคุณภาพชีวิต

๓.๑ แผนงานสร้างความเข้มแข็งของชุมชน

ที่	โครงการ	วัตถุประสงค์	เป้าหมาย (ผลผลิตของโครงการ)	งบประมาณและที่ผ่านมา					ตัวชี้วัด (KPI)	ผลลัพธ์ที่คาดว่าจะได้รับ	หน่วยงานที่รับผิดชอบ
				๒๕๖๑	๒๕๖๒	๒๕๖๓	๒๕๖๔	๒๕๖๕			
๕	โครงการส่งเสริมและพัฒนาคุณภาพชีวิตเด็กและสตรีเพื่อยุติปัญหาความรุนแรงในครอบครัว (แผนชุมชน/ประชาคม)	เพื่อจัดอบรมส่งเสริมพัฒนาคุณภาพชีวิตเด็กและสตรีเพื่อยุติความรุนแรงในครอบครัว	จำนวน ๑ ครั้ง /ปี	๕๐,๐๐๐	๕๐,๐๐๐	๕๐,๐๐๐	๕๐,๐๐๐	๕๐,๐๐๐	ร้อยละ ๘๐ เด็กและสตรีได้รับการส่งเสริมคุณภาพชีวิต	ประชาชนได้รับการส่งเสริมคุณภาพชีวิต	กองการศึกษา ฝ่ายสังคมสงเคราะห์
๖	โครงการป้องกันและแก้ไขปัญหาการตั้งครรภ์ไม่พร้อมในวัยเรียน (แผนชุมชน/ประชาคม)	เพื่ออบรมให้ความรู้โครงการป้องกันและแก้ไขปัญหาการตั้งครรภ์ไม่พร้อมในวัยเรียน	จำนวน ๑ ครั้ง	๖๐,๐๐๐					ร้อยละ ๘๐ แก้ไขปัญหาการตั้งครรภ์ไม่พร้อมในวัยเรียน	แก้ไขปัญหาการตั้งครรภ์ไม่พร้อมในวัยเรียน	กองการศึกษา ฝ่ายสังคมสงเคราะห์

รายละเอียดโครงการพัฒนา **แบบ ผ.๐๒**

แผนพัฒนาท้องถิ่น (พ.ศ.๒๕๖๑-๒๕๖๕)

สำหรับ องค์กรปกครองส่วนท้องถิ่นดำเนินการ

เทศบาลตำบลบ้านเป้า อำเภอเกษตรสมบูรณ์ จังหวัดชัยภูมิ

ยุทธศาสตร์จังหวัด ที่ ๒ การพัฒนาสังคมและคุณภาพชีวิตให้มั่นคงตามหลักปรัชญาเศรษฐกิจพอเพียง

ยุทธศาสตร์การพัฒนาขององค์กรปกครองส่วนท้องถิ่นในเขตจังหวัดชัยภูมิ ยุทธศาสตร์ที่ ๒ การพัฒนาคุณภาพชีวิตและความเป็นอยู่ของประชาชนให้เข้มแข็งยั้งยืน

.ยุทธศาสตร์อปท.ที่ ๓ การพัฒนาสังคมและคุณภาพชีวิต

๓.๑ แผนงานสร้างความเข้มแข็งของชุมชน

ที่	โครงการ	วัตถุประสงค์	เป้าหมาย (ผลผลิตของโครงการ)	งบประมาณและที่ผ่านมา					ตัวชี้วัด (KPI)	ผลลัพธ์ที่คาดว่าจะได้รับ	หน่วยงานที่รับผิดชอบ
				๒๕๖๑	๒๕๖๒	๒๕๖๓	๒๕๖๔	๒๕๖๕			
๗	โครงการพัฒนากลุ่มอาชีพ กลุ่มผลิตภัณฑ์ชุมชนตำบลบ้านเป้า (แผนชุมชน/ประชาคม)	เพื่ออบรม/ศึกษาดูงานกลุ่มอาชีพ กลุ่มผลิตภัณฑ์ชุมชนตำบลบ้านเป้า	จำนวน ๑ ครั้ง/ปี	๑๐๐,๐๐๐	๑๐๐,๐๐๐				ร้อยละ ๘๐กลุ่มอาชีพ กลุ่มผลิตภัณฑ์ชุมชนตำบลบ้านเป้าได้รับการพัฒนา	ประชาชนได้รับการส่งเสริมคุณภาพชีวิต	กองการศึกษา ฝ่ายสังคมสงเคราะห์
๘	โครงการฝึกอบรมแกนนำเยาวชนป้องกันมีเพศสัมพันธ์ในวัยรุน (แผนชุมชน/ประชาคม)	เพื่ออบรมให้ความรู้แกนนำเยาวชน	จำนวน ๑ ครั้ง/ปี	๖๐,๐๐๐	๖๐,๐๐๐				ร้อยละ ๘๐ แกนนำเยาวชนได้ความรู้และนำไปถ่ายทอด	ประชาชนได้รับการส่งเสริมคุณภาพชีวิต	กองการศึกษา ฝ่ายสังคมสงเคราะห์
๙	โครงการส่งเสริมฟื้นฟูคุณภาพชีวิตและศึกษาดูงานผู้สูงอายุ และผู้พิการ ((แผนชุมชน/ประชาคม)	เพื่อให้ผู้สูงอายุ และผู้พิการมีคุณภาพชีวิตที่ดีขึ้น	ผู้สูงอายุ และผู้พิการในเขตเทศบาล จำนวน ๑ ครั้ง/ปี			๑๐๐,๐๐๐	๑๐๐,๐๐๐	๑๐๐,๐๐๐	ร้อยละ ๘๐ ประชาชนมีความพึงพอใจ	ผู้สูงอายุ และผู้พิการมีคุณภาพชีวิตที่ดีขึ้น	กองการศึกษา ฝ่ายสังคมสงเคราะห์

รายละเอียดโครงการพัฒนา **แบบ ผ.๐๒**

แผนพัฒนาท้องถิ่น (พ.ศ.๒๕๖๑-๒๕๖๕)

สำหรับ องค์กรปกครองส่วนท้องถิ่นดำเนินการ

เทศบาลตำบลบ้านเป้า อำเภอเกษตรสมบูรณ์ จังหวัดชัยภูมิ

ยุทธศาสตร์จังหวัด ที่ ๒ การพัฒนาสังคมและคุณภาพชีวิตให้มั่นคงตามหลักปรัชญาเศรษฐกิจพอเพียง

ยุทธศาสตร์การพัฒนาขององค์กรปกครองส่วนท้องถิ่นในเขตจังหวัดชัยภูมิ ยุทธศาสตร์ที่ ๒ การพัฒนาคุณภาพชีวิตและความเป็นอยู่ของประชาชนให้เข้มแข็งยั้งยืน

ยุทธศาสตร์อปท.ที่ ๓ การพัฒนาสังคมและคุณภาพชีวิต

๓.๑ แผนงานสร้างความเข้มแข็งของชุมชน

ที่	โครงการ	วัตถุประสงค์	เป้าหมาย (ผลผลิตของโครงการ)	งบประมาณและที่ผ่านมา					ตัวชี้วัด (KPI)	ผลลัพธ์ที่คาดว่าจะได้รับ	หน่วยงานที่รับผิดชอบ
				๒๕๖๑	๒๕๖๒	๒๕๖๓	๒๕๖๔	๒๕๖๕			
๑๐	โครงการพัฒนาผู้นำเยาวชนตำบลบ้านเป้า (แผนชุมชน/ประชาคม)	เพื่ออบรม/ศึกษาดูงาน	เยาวชนในเขตเทศบาล ๑ ครั้ง/ปี	๕๐,๐๐๐	๕๐,๐๐๐				ร้อยละ ๘๐ ผู้นำเยาวชนได้ความรู้	ประชาชนได้รับการส่งเสริมคุณภาพชีวิต	กองการศึกษา ฝ่ายสังคมสงเคราะห์
๑๑	โครงการส่งเสริมสุขภาพวันผู้สูงอายุ (แผนชุมชน/ประชาคม)	เพื่อส่งเสริมสุขภาพวันผู้สูงอายุ	จำนวน ๑ ครั้ง/ปี	๕๐,๐๐๐	๕๐,๐๐๐				ร้อยละ ๘๐ ผู้สูงอายุได้รับการดูแลใส่ใจสุขภาพ	ประชาชนได้รับการส่งเสริมคุณภาพชีวิต	กองการศึกษา ฝ่ายสังคมสงเคราะห์
๑๒	โครงการวันผู้สูงอายุแห่งชาติ	เพื่อเป็นการสร้างขวัญและกำลังใจให้กับผู้สูงอายุ	จำนวน ๑ ครั้ง/ปี			๒๐,๐๐๐	๒๐,๐๐๐	๒๐,๐๐๐	ร้อยละ ๘๐ ผู้สูงอายุมีความพึงพอใจ	ประชาชนได้รับการส่งเสริมคุณภาพชีวิต	กองการศึกษา ฝ่ายสังคมสงเคราะห์

รายละเอียดโครงการพัฒนา **แบบ ผ.๐๒**

แผนพัฒนาท้องถิ่น (พ.ศ.๒๕๖๑-๒๕๖๕)

สำหรับ องค์กรปกครองส่วนท้องถิ่นดำเนินการ

เทศบาลตำบลบ้านเป้า อำเภอเกษตรสมบูรณ์ จังหวัดชัยภูมิ

ยุทธศาสตร์จังหวัด ที่ ๒ การพัฒนาสังคมและคุณภาพชีวิตให้มั่นคงตามหลักปรัชญาเศรษฐกิจพอเพียง

ยุทธศาสตร์การพัฒนาขององค์กรปกครองส่วนท้องถิ่นในเขตจังหวัดชัยภูมิ ยุทธศาสตร์ที่ ๒ การพัฒนาคุณภาพชีวิตและความเป็นอยู่ของประชาชนให้เข้มแข็งยั้งยืน

ยุทธศาสตร์อปท.ที่ ๓ การพัฒนาสังคมและคุณภาพชีวิต

๓.๑ แผนงานสร้างความเข้มแข็งของชุมชน

ที่	โครงการ	วัตถุประสงค์	เป้าหมาย (ผลผลิตของโครงการ)	งบประมาณและที่ผ่านมา					ตัวชี้วัด (KPI)	ผลลัพธ์ที่คาดว่าจะได้รับ	หน่วยงานที่รับผิดชอบ
				๒๕๖๑	๒๕๖๒	๒๕๖๓	๒๕๖๔	๒๕๖๕			
๑๓	โครงการสงเคราะห์ผู้ประสบภัยต่างๆ (แผนชุมชน/ประชาคม)	เพื่อจัดหาวัสดุสิ่งของช่วยเหลือผู้ประสบภัยพิบัติ	ในเขตเทศบาล ๑ ครั้ง/ปี	๕๐,๐๐๐	๕๐,๐๐๐				ร้อยละ ๘๐ ผู้ประสบภัยพิบัติการช่วยเหลือ	ประชาชนได้รับการส่งเสริมคุณภาพชีวิต	กองการศึกษา ฝ่ายสังคมสงเคราะห์
๑๔	โครงการส่งเสริมสุขภาพวันผู้พิการ ทุพลภาพและด้อยโอกาส (แผนชุมชน/ประชาคม)	เพื่อส่งเสริมสุขภาพผู้พิการ ทุพลภาพและด้อยโอกาส	จำนวน ๑ ครั้ง /ปี	๓๐,๐๐๐	๓๐,๐๐๐				ร้อยละ ๘๐ ผู้พิการ ทุพลภาพและด้อยโอกาสได้รับการดูแลใส่ใจสุขภาพ	ประชาชนได้รับการส่งเสริมคุณภาพชีวิต	กองการศึกษา ฝ่ายสังคมสงเคราะห์

รายละเอียดโครงการพัฒนา **แบบ ผ.๐๒**

แผนพัฒนาท้องถิ่น (พ.ศ.๒๕๖๑-๒๕๖๕)

สำหรับ องค์กรปกครองส่วนท้องถิ่นดำเนินการ

เทศบาลตำบลบ้านเป้า อำเภอเกษตรสมบูรณ์ จังหวัดชัยภูมิ

ยุทธศาสตร์จังหวัด ที่ ๒ การพัฒนาสังคมและคุณภาพชีวิตให้มั่นคงตามหลักปรัชญาเศรษฐกิจพอเพียง

ยุทธศาสตร์การพัฒนาขององค์กรปกครองส่วนท้องถิ่นในเขตจังหวัดชัยภูมิ ยุทธศาสตร์ที่ ๒ การพัฒนาคุณภาพชีวิตและความเป็นอยู่ของประชาชนให้เข้มแข็งยั้งยืน

ยุทธศาสตร์อปท.ที่ ๓ การพัฒนาสังคมและคุณภาพชีวิต

๓.๑ แผนงานสร้างความเข้มแข็งของชุมชน

ที่	โครงการ	วัตถุประสงค์	เป้าหมาย (ผลผลิตของโครงการ)	งบประมาณและที่ผ่านมา					ตัวชี้วัด (KPI)	ผลลัพธ์ที่คาดว่าจะได้รับ	หน่วยงานที่รับผิดชอบ
				๒๕๖๑	๒๕๖๒	๒๕๖๓	๒๕๖๔	๒๕๖๕			
๑๕	โครงการสงเคราะห์ผู้สูงวัย ใส่ใจผู้ด้อยโอกาสและคนไร้ที่พึ่ง (แผนชุมชน/ประชาคม)	เพื่อจัดหาวัสดุ/อุปกรณ์สงเคราะห์ผู้สูงวัย ใส่ใจผู้ด้อยโอกาสและคนไร้ที่พึ่ง	จำนวน ๑ ครั้ง/ปี	๕๐,๐๐๐	๕๐,๐๐๐				ร้อยละ ๘๐ ผู้ด้อยโอกาสและคนไร้ที่พึ่ง	ประชาชนได้รับการส่งเสริมคุณภาพชีวิต	กองการศึกษา ฝ่ายสังคมสงเคราะห์
๑๖	โครงการอบรมอาชีพงานปั้นตอไม้จากปูนซีเมนต์ (แผนชุมชน/ประชาคม)	เพื่ออบรมการส่งเสริมอาชีพให้กับประชาชน	จำนวน ๘ ชุมชน จำนวน ๑ ครั้ง/ปี	๕๐,๐๐๐	๕๐,๐๐๐				ร้อยละ ๙๕ ส่งเสริมอาชีพให้กับประชาชน	ประชาชนได้มีอาชีมีรายได้เพิ่มขึ้น	กองการศึกษา ฝ่ายสังคมสงเคราะห์

รายละเอียดโครงการพัฒนา **แบบ ผ.๐๒**

แผนพัฒนาท้องถิ่น (พ.ศ.๒๕๖๑-๒๕๖๕)

สำหรับ องค์กรปกครองส่วนท้องถิ่นดำเนินการ

เทศบาลตำบลบ้านเป้า อำเภอเกษตรสมบูรณ์ จังหวัดชัยภูมิ

ยุทธศาสตร์จังหวัด ที่ ๒ การพัฒนาสังคมและคุณภาพชีวิตให้มั่นคงตามหลักปรัชญาเศรษฐกิจพอเพียง

ยุทธศาสตร์การพัฒนาขององค์กรปกครองส่วนท้องถิ่นในเขตจังหวัดชัยภูมิ ยุทธศาสตร์ที่ ๒ การพัฒนาคุณภาพชีวิตและความเป็นอยู่ของประชาชนให้เข้มแข็งยั้งยืน

ยุทธศาสตร์อปท.ที่ ๓ การพัฒนาสังคมและคุณภาพชีวิต

๓.๑ แผนงานสร้างความเข้มแข็งของชุมชน

ที่	โครงการ	วัตถุประสงค์	เป้าหมาย (ผลผลิตของโครงการ)	งบประมาณและที่ผ่านมา					ตัวชี้วัด (KPI)	ผลลัพธ์ที่คาดว่าจะได้รับ	หน่วยงานที่รับผิดชอบ
				๒๕๖๑	๒๕๖๒	๒๕๖๓	๒๕๖๔	๒๕๖๕			
๑๗	โครงการเพิ่มศักยภาพกลุ่มอาชีพเลี้ยงโค (แผนชุมชน/ประชาคม)	เพื่อจัดหาโคให้กับประชาชนเลี้ยงส่งเสริมอาชีพ	จำนวน ๘ ชุมชน ๑ ครั้ง/ปี	๕๐,๐๐๐	๕๐,๐๐๐				ร้อยละ ๙๕ ประชาชนมีได้รับการส่งเสริมอาชีพ	ประชาชนมีรายได้เพิ่มขึ้น	กองการศึกษา ฝ่ายสังคมสงเคราะห์
๑๘	โครงการส่งเสริมอาชีพกลุ่มอาชีพเลี้ยงกระบือ (แผนชุมชน/ประชาคม)	เพื่อจัดหากระบือให้กับประชาชนเลี้ยงส่งเสริมอาชีพ	จำนวน ๘ ชุมชน ๑ ครั้ง/ปี	๕๐,๐๐๐	๕๐,๐๐๐				ร้อยละ ๙๕ ส่งเสริมอาชีพให้กับประชาชน	ประชาชนได้มีอาชีมีรายได้เพิ่มขึ้น	กองการศึกษา ฝ่ายสังคมสงเคราะห์

รายละเอียดโครงการพัฒนา **แบบ ผ.๐๒**

แผนพัฒนาท้องถิ่น (พ.ศ.๒๕๖๑-๒๕๖๕)

สำหรับ องค์กรปกครองส่วนท้องถิ่นดำเนินการ

เทศบาลตำบลบ้านเป้า อำเภอเกษตรสมบูรณ์ จังหวัดชัยภูมิ

ยุทธศาสตร์จังหวัด ที่ ๒ การพัฒนาสังคมและคุณภาพชีวิตให้มั่นคงตามหลักปรัชญาเศรษฐกิจพอเพียง

ยุทธศาสตร์การพัฒนาขององค์กรปกครองส่วนท้องถิ่นในเขตจังหวัดชัยภูมิ ยุทธศาสตร์ที่ ๒ การพัฒนาคุณภาพชีวิตและความเป็นอยู่ของประชาชนให้เข้มแข็งยั้งยืน

ยุทธศาสตร์อปท.ที่ ๓ การพัฒนาสังคมและคุณภาพชีวิต

๓.๑ แผนงานสร้างความเข้มแข็งของชุมชน

ที่	โครงการ	วัตถุประสงค์	เป้าหมาย (ผลผลิตของโครงการ)	งบประมาณและที่ผ่านมา					ตัวชี้วัด (KPI)	ผลลัพธ์ที่คาดว่าจะได้รับ	หน่วยงานที่รับผิดชอบ
				๒๕๖๑	๒๕๖๒	๒๕๖๓	๒๕๖๔	๒๕๖๕			
๑๙	โครงการส่งเสริมอาชีพการแปรรูปจากข้าว(ทำ(ข้าวเกรียบ) (แผนชุมชน/ประชาคม)	เพื่ออบรมและจัดหาอุปกรณ์ในการทำข้าวเกรียบ	ภายในเขตเทศบาล ๑ ครั้ง/ปี	๕๐,๐๐๐	๕๐,๐๐๐				ร้อยละ ๙๕ ประชาชนมีได้รับการส่งเสริมอาชีพ	ประชาชนมีรายได้เพิ่มขึ้น	กองการศึกษา ฝ่ายสังคมสงเคราะห์
๒๐	โครงการเศรษฐกิจพอเพียง (แผนชุมชน/ประชาคม)	เพื่อจัดอบรมและศึกษาดูงานตามโครงการเศรษฐกิจพอเพียง	จำนวน ๑ ครั้ง/ปี	๑๐๐,๐๐๐	๑๐๐,๐๐๐	๓๐,๐๐๐	๓๐,๐๐๐	๓๐,๐๐๐	ร้อยละ ๙๕ ประชาชนมีได้รับการส่งเสริมอาชีพ	ประชาชนมีรายได้เพิ่มขึ้น	กองการศึกษา ฝ่ายสังคมสงเคราะห์
๒๑	โครงการส่งเสริมอาชีพเลี้ยงไก่ไข่ (แผนชุมชน/ประชาคม)	เพื่อส่งเสริมอาชีพเลี้ยงไก่ไข่	ภายในเขตเทศบาล จำนวน ๑ ครั้ง/ปี	๕๐,๐๐๐	๕๐,๐๐๐				ร้อยละ ๙๕ ประชาชนมีได้รับการส่งเสริมอาชีพ	ประชาชนมีรายได้เพิ่มขึ้น	กองการศึกษา ฝ่ายสังคมสงเคราะห์

รายละเอียดโครงการพัฒนา **แบบ ผ.๐๒**

แผนพัฒนาท้องถิ่น (พ.ศ.๒๕๖๑-๒๕๖๕)

สำหรับ องค์กรปกครองส่วนท้องถิ่นดำเนินการ

เทศบาลตำบลบ้านเป้า อำเภอเกษตรสมบูรณ์ จังหวัดชัยภูมิ

ยุทธศาสตร์จังหวัด ที่ ๒ การพัฒนาสังคมและคุณภาพชีวิตให้มั่นคงตามหลักปรัชญาเศรษฐกิจพอเพียง

ยุทธศาสตร์การพัฒนาขององค์กรปกครองส่วนท้องถิ่นในเขตจังหวัดชัยภูมิ ยุทธศาสตร์ที่ ๑ การพัฒนาคนและสังคมมีคุณภาพ

ยุทธศาสตร์อปท.ที่ ๓ การพัฒนาสังคมและคุณภาพชีวิต

๓.๒ แผนงานการศาสนาวัฒนธรรมและนันทนาการ

ที่	โครงการ	วัตถุประสงค์	เป้าหมาย (ผลผลิตของโครงการ)	งบประมาณและที่ผ่านมา					ตัวชี้วัด (KPI)	ผลลัพธ์ที่คาดว่าจะได้รับ	หน่วยงานที่รับผิดชอบ
				๒๕๖๑	๒๕๖๒	๒๕๖๓	๒๕๖๔	๒๕๖๕			
๑	จัดงานประเพณีสงกรานต์ (แผนชุมชน/ประชาคม)	เพื่อจัดกิจกรรมส่งเสริมอนุรักษ์ประเพณี	จำนวน ๑ ครั้ง/ปี	๒๕๐,๐๐๐	๒๕๐,๐๐๐	**๑๖๐,๐๐๐**	**๑๖๐,๐๐๐**	๑๖๐,๐๐๐	ร้อยละ ๘๕ ส่งเสริมอนุรักษ์ประเพณี	ประชาชนมีกิจกรรมสืบทอดประเพณีอันดีงามของท้องถิ่น	กองการศึกษา
๒	จัดงานประเพณีลอยกระทง (แผนชุมชน/ประชาคม)	เพื่อจัดกิจกรรมส่งเสริมอนุรักษ์ประเพณี	จำนวน ๑ ครั้ง/ปี	๒๕๐,๐๐๐	๒๓๐,๐๐๐	**๑๘๐,๐๐๐**	**๑๘๐,๐๐๐**	๑๘๐,๐๐๐	ร้อยละ ๘๕ ส่งเสริมอนุรักษ์ประเพณี	มีกิจกรรมสืบทอดประเพณีอันดีงามของท้องถิ่น	กองการศึกษา

รายละเอียดโครงการพัฒนา **แบบ ผ.๐๒**

แผนพัฒนาท้องถิ่น (พ.ศ.๒๕๖๑-๒๕๖๕)

สำหรับ องค์กรปกครองส่วนท้องถิ่นดำเนินการ

เทศบาลตำบลบ้านเป้า อำเภอเกษตรสมบูรณ์ จังหวัดชัยภูมิ

ยุทธศาสตร์จังหวัด ที่ ๒ การพัฒนาสังคมและคุณภาพชีวิตให้มั่นคงตามหลักปรัชญาเศรษฐกิจพอเพียง

ยุทธศาสตร์การพัฒนาขององค์กรปกครองส่วนท้องถิ่นในเขตจังหวัดชัยภูมิ ยุทธศาสตร์ที่ ๑ การพัฒนาคนและสังคมมีคุณภาพ

ยุทธศาสตร์ อปท.ที่ ๓ การพัฒนาสังคมและคุณภาพชีวิต

๓.๒ แผนงานการศาสนาวัฒนธรรมและนันทนาการ

ที่	โครงการ	วัตถุประสงค์	เป้าหมาย (ผลผลิตของโครงการ)	งบประมาณและที่ผ่านมา					ตัวชี้วัด (KPI)	ผลลัพธ์ที่คาดว่าจะได้รับ	หน่วยงานที่รับผิดชอบ
				๒๕๖๑	๒๕๖๒	๒๕๖๓	๒๕๖๔	๒๕๖๕			
๓	จัดงานวันเข้าพรรษา (แผนชุมชน/ประชาคม)	เพื่อจัดกิจกรรมหล่อเทียนและจัดกิจกรรมส่งเสริมอนุรักษ์ประเพณี	จำนวน ๑ ครั้ง /ปี	๘๐,๐๐๐	๘๐,๐๐๐	๘๐,๐๐๐	๘๐,๐๐๐	๘๐,๐๐๐	ร้อยละ ๘๕ ส่งเสริมอนุรักษ์ประเพณี	มีกิจกรรมสืบทอดประเพณีอันดีงามของท้องถิ่น	กองการศึกษา
๔	โครงการทำนุบำรุงศาสนา ประเพณี ภูมิปัญญาท้องถิ่น (แผนชุมชน/ประชาคม)	เพื่อจัดกิจกรรมส่งเสริมอนุรักษ์ประเพณีทำนุบำรุงศาสนา ประเพณี ภูมิปัญญาท้องถิ่น	ภายในเขตเทศบาล	๑๐๐,๐๐๐	๑๐๐,๐๐๐	๑๐๐,๐๐๐	๑๐๐,๐๐๐	๑๐๐,๐๐๐	ร้อยละ ๘๕ ส่งเสริมอนุรักษ์ประเพณีทำนุบำรุงศาสนา ประเพณี ภูมิปัญญาท้องถิ่น	มีกิจกรรมสืบทอดประเพณีอันดีงามของท้องถิ่น	กองการศึกษา

รายละเอียดโครงการพัฒนา **แบบ ผ.๐๒**

แผนพัฒนาท้องถิ่น (พ.ศ.๒๕๖๑-๒๕๖๕)

สำหรับ องค์กรปกครองส่วนท้องถิ่นดำเนินการ

เทศบาลตำบลบ้านเป้า อำเภอเกษตรสมบูรณ์ จังหวัดชัยภูมิ

ยุทธศาสตร์จังหวัด ที่ ๒ การพัฒนาสังคมและคุณภาพชีวิตให้มั่นคงตามหลักปรัชญาเศรษฐกิจพอเพียง

ยุทธศาสตร์การพัฒนาขององค์กรปกครองส่วนท้องถิ่นในเขตจังหวัดชัยภูมิ ยุทธศาสตร์ที่ ๑ การพัฒนาคนและสังคมมีคุณภาพ

ยุทธศาสตร์ อปท.ที่ ๓ การพัฒนาสังคมและคุณภาพชีวิต

๓.๒ แผนงานการศาสนาวัฒนธรรมและนันทนาการ

ที่	โครงการ	วัตถุประสงค์	เป้าหมาย (ผลผลิตของโครงการ)	งบประมาณและที่ผ่านมา					ตัวชี้วัด (KPI)	ผลลัพธ์ที่คาดว่าจะได้รับ	หน่วยงานที่รับผิดชอบ
				๒๕๖๑	๒๕๖๒	๒๕๖๓	๒๕๖๔	๒๕๖๕			
๕	โครงการแข่งขันกีฬาประเพณีประชาชน (แผนชุมชน/ประชาคม)	จัดกิจกรรมแข่งขันกีฬาประเพณีประชาชน	จำนวน ๑ ครั้ง/ปี	๑๐๐,๐๐๐	๑๐๐,๐๐๐				ร้อยละ ๘๐ ประชาชนเข้าร่วมการแข่งขันกีฬาประเพณีประชาชน	ประชาชนร่างกายแข็งแรงมีความสามัคคี	กองการศึกษา
๖	โครงการจัดการแข่งขันกีฬาต้านยาเสพติด (แผนชุมชน/ประชาคม)	จัดกิจกรรมแข่งขันกีฬาต้านยาเสพติด	จำนวน ๑ ครั้ง/ปี	๑๕๐,๐๐๐	๑๕๐,๐๐๐	๒๒๐,๐๐๐	๒๒๐,๐๐๐	๒๒๐,๐๐๐	ร้อยละ ๘๕ ประชาชนเข้าร่วมแข่งขันกีฬาต้านยาเสพติด	ประชาชนร่างกายแข็งแรงมีความสามัคคี	กองการศึกษา
๗	โครงการจัดการแข่งขันกีฬาฟุตบอล ๗ คน ปู่หลักคำคัพ	เพื่อส่งเสริมให้ประชาชนและเยาวชนได้ออกกำลังกาย ห่างไกลยาเสพติด ส่งเสริมการท่องเที่ยว	จำนวน ๑ ครั้ง/ปี		๑๒๐,๐๐๐	๑๘๐,๐๐๐	๑๘๐,๐๐๐	๑๘๐,๐๐๐	ร้อยละ ๘๐ ประชาชน/หน่วยงานทุกส่วนได้รับการส่งเสริมการออกกำลังกายและมีความสามัคคี	เยาวชน และประชาชนมีร่างกายแข็งแรงมีความสามัคคี ห่างไกลยาเสพติด	กองการศึกษา

รายละเอียดโครงการพัฒนา **แบบ ผ.๐๒**

แผนพัฒนาท้องถิ่น (พ.ศ.๒๕๖๑-๒๕๖๕)

สำหรับ องค์กรปกครองส่วนท้องถิ่นดำเนินการ

เทศบาลตำบลบ้านเป้า อำเภอเกษตรสมบูรณ์ จังหวัดชัยภูมิ

ยุทธศาสตร์จังหวัด ที่ ๒ การพัฒนาสังคมและคุณภาพชีวิตให้มั่นคงตามหลักปรัชญาเศรษฐกิจพอเพียง

ยุทธศาสตร์การพัฒนาขององค์กรปกครองส่วนท้องถิ่นในเขตจังหวัดชัยภูมิ ยุทธศาสตร์ที่ ๑ การพัฒนาคนและสังคมมีคุณภาพ

ยุทธศาสตร์ อปท.ที่ ๓ การพัฒนาสังคมและคุณภาพชีวิต

๓.๒ แผนงานการศาสนาวัฒนธรรมและนันทนาการ

ที่	โครงการ	วัตถุประสงค์	เป้าหมาย (ผลผลิตของโครงการ)	งบประมาณและที่ผ่านมา					ตัวชี้วัด (KPI)	ผลลัพธ์ที่คาดว่าจะได้รับ	หน่วยงานที่รับผิดชอบ
				๒๕๖๑	๒๕๖๒	๒๕๖๓	๒๕๖๔	๒๕๖๕			
๘	จัดการแข่งขันกีฬาภูนกแซวเกมส์ (แผนชุมชน/ประชาคม)	จัดกิจกรรมแข่งขันกีฬาภูนกแซวเกมส์	จำนวน ๑ ครั้ง/ปี	๘๐,๐๐๐	๘๐,๐๐๐	๘๐,๐๐๐	๘๐,๐๐๐	๘๐,๐๐๐	ร้อยละ ๘๐ ประชาชนเข้าร่วมการแข่งขัน	ส่งเสริมการออกกำลังกาย	กองการศึกษา
๙	จัดการแข่งขันกีฬาหนูน้อยเกมส์ (แผนชุมชน/ประชาคม)	จัดกิจกรรมการแข่งขันกีฬาหนูน้อยเกมส์เด็กศูนย์ฯ	จำนวน ๑ ครั้ง/ปี	๕๐,๐๐๐	๕๐,๐๐๐	๕๐,๐๐๐	๕๐,๐๐๐	๕๐,๐๐๐	ร้อยละ ๘๐ เด็กนักเรียนเข้าร่วมกิจกรรม	ส่งเสริมการออกกำลังกาย	กองการศึกษา

รายละเอียดโครงการพัฒนา **แบบ ผ.๐๒**

แผนพัฒนาท้องถิ่น (พ.ศ.๒๕๖๑-๒๕๖๕)

สำหรับ องค์กรปกครองส่วนท้องถิ่นดำเนินการ

เทศบาลตำบลบ้านเป้า อำเภอเกษตรสมบูรณ์ จังหวัดชัยภูมิ

ยุทธศาสตร์จังหวัด ที่ ๒ การพัฒนาสังคมและคุณภาพชีวิตให้มั่นคงตามหลักปรัชญาเศรษฐกิจพอเพียง

ยุทธศาสตร์การพัฒนาขององค์กรปกครองส่วนท้องถิ่นในเขตจังหวัดชัยภูมิ ยุทธศาสตร์ที่ ๑ การพัฒนาคนและสังคมมีคุณภาพ

ยุทธศาสตร์ อปท.ที่ ๓ การพัฒนาสังคมและคุณภาพชีวิต

๓.๒ แผนงานการศาสนาวัฒนธรรมและนันทนาการ

ที่	โครงการ	วัตถุประสงค์	เป้าหมาย (ผลผลิตของโครงการ)	งบประมาณและที่ผ่านมา					ตัวชี้วัด (KPI)	ผลลัพธ์ที่คาดว่าจะได้รับ	หน่วยงานที่รับผิดชอบ
				๒๕๖๑	๒๕๖๒	๒๕๖๓	๒๕๖๔	๒๕๖๕			
๑๐	ส่งนักกีฬาเข้าร่วมการแข่งขันกีฬา - (นโยบายผู้บริหาร/ประชาคม)	เพื่อส่งนักกีฬาเข้าร่วมการแข่งขันกีฬา	ตลอดปีงบประมาณ -เทศบาลสัมพันธ์ -กีฬาท้องถิ่นสัมพันธ์ -กีฬาที่หน่วยงานอื่นจัดหรือเทศบาลจัด	๒๐๐,๐๐๐	๒๐๐,๐๐๐	๑๐๐,๐๐๐	๑๐๐,๐๐๐	๑๐๐,๐๐๐	ร้อยละ ๘๕ มีการส่งนักกีฬาเข้าร่วมการแข่งขันกีฬา	ส่งเสริมการออกกำลังกายและเกิดความสามัคคีในหมู่คณะ	กองการศึกษา
๑๑	ก่อสร้างสนามฟุตซอล (แผนชุมชน/ประชาคม)	เพื่อส่งเสริมให้ประชาชนได้ออกกำลังกายและใช้เวลาว่างให้เกิดประโยชน์	ภายในเขตเทศบาล	๕๐๐,๐๐๐					ร้อยละ ๘๐ ประชาชนได้รับการส่งเสริมให้ออกกำลังกาย	ส่งเสริมการออกกำลังกาย/ร่างกายแข็งแรง	กองการศึกษา
๑๒	โครงการจัดการแข่งขันกีฬาท้องถิ่นสัมพันธ์ (ประชาคม)	เพื่อจัดการแข่งขันกีฬาเชื่อมความสามัคคีระหว่าประชาชนภายในเขตอำเภอเกษตร	ประชาชน/หน่วยงานราชการ/รัฐวิสาหกิจ/องค์กรเอกชน		๔๕๐,๐๐๐				ร้อยละ ๘๐ประชาชนมีร่างกายแข็งแรงใช้เวลาว่างให้เกิดประโยชน์	ประชาชนมีคุณภาพชีวิตที่ดีห่างไกลยาเสพติด	กองการศึกษา

รายละเอียดโครงการพัฒนา **แบบ ผ.๐๒**

แผนพัฒนาท้องถิ่น (พ.ศ.๒๕๖๑-๒๕๖๕)

สำหรับ องค์กรปกครองส่วนท้องถิ่นดำเนินการ

เทศบาลตำบลบ้านเป้า อำเภอเกษตรสมบูรณ์ จังหวัดชัยภูมิ

ยุทธศาสตร์จังหวัด ที่ ๒ การพัฒนาสังคมและคุณภาพชีวิตให้มั่นคงตามหลักปรัชญาเศรษฐกิจพอเพียง

ยุทธศาสตร์การพัฒนาขององค์กรปกครองส่วนท้องถิ่นในเขตจังหวัดชัยภูมิ ยุทธศาสตร์ที่ ๑ การพัฒนาคนและสังคมมีคุณภาพ

ยุทธศาสตร์อปท.ที่ ๓ การพัฒนาสังคมและคุณภาพชีวิต

๓.๓ แผนงานการการศึกษา

ที่	โครงการ	วัตถุประสงค์	เป้าหมาย (ผลผลิตของโครงการ)	งบประมาณและที่ผ่านมา					ตัวชี้วัด (KPI)	ผลลัพธ์ที่คาดว่าจะได้รับ	หน่วยงานที่รับผิดชอบ
				๒๕๖๑	๒๕๖๒	๒๕๖๓	๒๕๖๔	๒๕๖๕			
๑	ส่งเสริมสนับสนุนอาหารเสริม(นม) (นโยบายผู้บริหาร/หนังสือสั่งการ/แผนชุมชน)	จัดหาและส่งเสริมสนับสนุนอาหารเสริม(นม)	-ร.ร.บ้านหหญ้านางฯ -ร.ร.บ้านเป้าสำราญไชยฯ -ร.ร.ศูนย์พัฒนาเด็กเล็ก/ปี	๑,๘๐๐,๐๐๐	๑,๘๐๐,๐๐๐	๑,๘๐๐,๐๐๐	๑,๘๐๐,๐๐๐	๑,๘๐๐,๐๐๐	ร้อยละ ๑๐๐ นักเรียนมีอาหารเสริม(นม) รับประทาน	นักเรียนมีอาหารเสริม(นม) รับประทานครบทุกคน	กองการศึกษา
๒	โครงการจัดงานวันเด็กแห่งชาติ (แผนชุมชน/ประชาคม)	จัดกิจกรรมให้เด็กได้แสดงออกและให้ความสำคัญกับเด็ก	จำนวน ๑ ครั้ง/ปี	๘๐,๐๐๐	๘๐,๐๐๐	๖๐,๐๐๐	๖๐,๐๐๐	๖๐,๐๐๐	ร้อยละ ๘๐ เด็กเข้าร่วมกิจกรรมและกล้าแสดงออก	เด็กได้แสดงออกและตระหนักถึงคุณค่าและบทบาทของตนเอง	กองการศึกษา

รายละเอียดโครงการพัฒนา **แบบ ผ.๐๒**

แผนพัฒนาท้องถิ่น (พ.ศ.๒๕๖๑-๒๕๖๕)

สำหรับ องค์กรปกครองส่วนท้องถิ่นดำเนินการ

เทศบาลตำบลบ้านเป้า อำเภอเกษตรสมบูรณ์ จังหวัดชัยภูมิ

ยุทธศาสตร์จังหวัด ที่ ๒ การพัฒนาสังคมและคุณภาพชีวิตให้มั่นคงตามหลักปรัชญาเศรษฐกิจพอเพียง

ยุทธศาสตร์การพัฒนาขององค์กรปกครองส่วนท้องถิ่นในเขตจังหวัดชัยภูมิ ยุทธศาสตร์ที่ ๑ การพัฒนาคนและสังคมมีคุณภาพ

ยุทธศาสตร์อปท.ที่ ๓ การพัฒนาสังคมและคุณภาพชีวิต

๓.๓ แผนงานการศึกษา

ที่	โครงการ	วัตถุประสงค์	เป้าหมาย (ผลผลิตของโครงการ)	งบประมาณและที่ผ่านมา					ตัวชี้วัด (KPI)	ผลลัพธ์ที่คาดว่าจะได้รับ	หน่วยงานที่รับผิดชอบ
				๒๕๖๑	๒๕๖๒	๒๕๖๓	๒๕๖๔	๒๕๖๕			
๓	จัดนิทรรศการแสดงผลงานของเด็กและครูศูนย์พัฒนาเด็กเล็กฯ (แผนชุมชน/ประชาคม)	เพื่อให้เด็ก/ครูได้โชว์ผลงานด้านวิชาการและด้านต่างๆ	จำนวน ๑ ครั้ง/ปี	๕๐,๐๐๐	๕๐,๐๐๐	๓๐,๐๐๐	๓๐,๐๐๐	๓๐,๐๐๐	ร้อยละ ๙๐ เด็ก/ครูได้โชว์ผลงานด้านวิชาการและด้านต่างๆ	ผู้ปกครองและประชาชนทั่วไปได้เห็นผลงานด้านต่างๆ	กองการศึกษา
๔	โครงการเรียนรู้นอกสถานที่ศูนย์พัฒนาเด็กเล็ก (แผนชุมชน/ประชาคม)	เพื่อเสริมสร้างพัฒนาการด้านต่างๆ ให้กับเด็กนักเรียนศูนย์ฯ	จำนวน ๑ ครั้ง/ปี	๓๐,๐๐๐	๓๐,๐๐๐				ร้อยละ ๘๐เด็กนักเรียนศูนย์ฯมีพัฒนาการด้านต่างๆ	เด็กนักเรียนมีพัฒนาการด้านต่าง ๆเพิ่มขึ้น	กองการศึกษา
๕	โครงการเรียนรู้ภูมิปัญญาท้องถิ่น ด้านเศรษฐกิจพอเพียงศูนย์พัฒนาเด็กเล็กเทศบาลตำบลบ้านเป้า (แผนชุมชน/ประชาคม)	เพื่อสืบทอดภูมิปัญญาท้องถิ่นประเพณีวัฒนธรรมด้านเศรษฐกิจพอเพียงนักเรียนศูนย์เด็กเล็ก	จำนวน ๑ ครั้ง/ปี	๓๐,๐๐๐	๓๐,๐๐๐	๓๐,๐๐๐	๓๐,๐๐๐	๓๐,๐๐๐	ร้อยละ ๘๐ นักเรียนได้รับความรู้ด้านเศรษฐกิจพอเพียง	นักเรียนมีความรู้ด้านเศรษฐกิจพอเพียง	กองการศึกษา

รายละเอียดโครงการพัฒนา **แบบ ผ.๐๒**

แผนพัฒนาท้องถิ่น (พ.ศ.๒๕๖๑-๒๕๖๕)

สำหรับ องค์กรปกครองส่วนท้องถิ่นดำเนินการ

เทศบาลตำบลบ้านเป้า อำเภอเกษตรสมบูรณ์ จังหวัดชัยภูมิ

ยุทธศาสตร์จังหวัด ที่ ๒ การพัฒนาสังคมและคุณภาพชีวิตให้มั่นคงตามหลักปรัชญาเศรษฐกิจพอเพียง

ยุทธศาสตร์การพัฒนาขององค์กรปกครองส่วนท้องถิ่นในเขตจังหวัดชัยภูมิ ยุทธศาสตร์ที่ ๑ การพัฒนาคนและสังคมมีคุณภาพ

ยุทธศาสตร์อปท.ที่ ๓ การพัฒนาสังคมและคุณภาพชีวิต

๓.๓ แผนงานการศึกษา

ที่	โครงการ	วัตถุประสงค์	เป้าหมาย (ผลผลิตของโครงการ)	งบประมาณและที่ผ่านมา					ตัวชี้วัด (KPI)	ผลลัพธ์ที่คาดว่าจะได้รับ	หน่วยงานที่รับผิดชอบ
				๒๕๖๑	๒๕๖๒	๒๕๖๓	๒๕๖๔	๒๕๖๕			
๖	พัฒนาศักยภาพบุคลากรด้านการศึกษา (แผนชุมชน/ประชาคม)	อบรม/ศึกษาดูงานเพื่อพัฒนาบุคลากรด้านการศึกษา	จำนวน ๑ ครั้ง/ปี	๕๐,๐๐๐	๕๐,๐๐๐	๓๐,๐๐๐	๓๐,๐๐๐	๓๐,๐๐๐	บุคลาการด้านการศึกษาได้รับการพัฒนา	บุคลาการด้านการศึกษาได้รับความรู้	กองการศึกษา
๗	อุดหนุนสื่อการเรียนรู้ให้กับห้องสมุดเฉลิมพระเกียรติสมเด็จพระเทพรัตนราชสุดาฯสยามบรมราชกุมารี (แผนชุมชน/ประชาคม)	เพื่อสนับสนุนสื่อการเรียนรู้ด้านต่างๆ	จำนวน ๑ ครั้ง/ปี	๒๐,๐๐๐	๒๐,๐๐๐				ร้อยละ ๘๐ ห้องสมุดมีสื่อการเรียนรู้	ประชาชนเข้าศึกษาหาความรู้จากสื่อการเรียนรู้	กองการศึกษา

รายละเอียดโครงการพัฒนา **แบบ ผ.๐๒**

แผนพัฒนาท้องถิ่น (พ.ศ.๒๕๖๑-๒๕๖๕)

สำหรับ องค์กรปกครองส่วนท้องถิ่นดำเนินการ

เทศบาลตำบลบ้านเป้า อำเภอเกษตรสมบูรณ์ จังหวัดชัยภูมิ

ยุทธศาสตร์จังหวัด ที่ ๒ การพัฒนาสังคมและคุณภาพชีวิตให้มั่นคงตามหลักปรัชญาเศรษฐกิจพอเพียง

ยุทธศาสตร์การพัฒนาขององค์กรปกครองส่วนท้องถิ่นในเขตจังหวัดชัยภูมิ ยุทธศาสตร์ที่ ๑ การพัฒนาคนและสังคมมีคุณภาพ

ยุทธศาสตร์อปท.ที่ ๓ การพัฒนาสังคมและคุณภาพชีวิต

๓.๓ แผนงานการศึกษา

ที่	โครงการ	วัตถุประสงค์	เป้าหมาย (ผลผลิตของโครงการ)	งบประมาณและที่ผ่านมา					ตัวชี้วัด (KPI)	ผลลัพธ์ที่คาดว่าจะได้รับ	หน่วยงานที่รับผิดชอบ
				๒๕๖๑	๒๕๖๒	๒๕๖๓	๒๕๖๔	๒๕๖๕			
๘	จัดตั้งสภาเด็กและเยาวชนตำบลบ้านเป้า (แผนชุมชน/ประชาคม)	จัดกิจกรรรมส่งเสริมให้เด็กเยาวชน	จำนวน ๑ ครั้ง/ปี	๕๐,๐๐๐	๕๐,๐๐๐				บุคลาการด้านการศึกษาได้รับการพัฒนา	บุคลาการด้านการศึกษาได้รับความรู้	กองการศึกษา
๙	โครงการเข้าค่ายอนุรักษ์ทรัพยากรธรรมชาติและสิ่งแวดล้อม (แผนชุมชน/ประชาคม)	เพื่อจัดกิจกรรมให้นักเรียนได้เรียนรู้การอนุรักษ์ทรัพยากรธรรมชาติและสิ่งแวดล้อม	จำนวน ๑ ครั้ง/ปี โรงเรียนในเขตเทศบาล	๕๐,๐๐๐	๕๐,๐๐๐				นักเรียนได้รับความรู้การอนุรักษ์ทรัพยากรธรรมชาติและสิ่งแวดล้อม	ทรัพยากรธรรมชาติและสิ่งแวดล้อมได้รับการดูแล	กองการศึกษา

รายละเอียดโครงการพัฒนา **แบบ ผ.๐๒**

แผนพัฒนาท้องถิ่น (พ.ศ.๒๕๖๑-๒๕๖๕)

สำหรับ องค์กรปกครองส่วนท้องถิ่นดำเนินการ

เทศบาลตำบลบ้านเป้า อำเภอเกษตรสมบูรณ์ จังหวัดชัยภูมิ

ยุทธศาสตร์จังหวัด ที่ ๒ การพัฒนาสังคมและคุณภาพชีวิตให้มั่นคงตามหลักปรัชญาเศรษฐกิจพอเพียง

ยุทธศาสตร์การพัฒนาขององค์กรปกครองส่วนท้องถิ่นในเขตจังหวัดชัยภูมิ ยุทธศาสตร์ที่ ๑ การพัฒนาคนและสังคมมีคุณภาพ

ยุทธศาสตร์อปท.ที่ ๓ การพัฒนาสังคมและคุณภาพชีวิต

๓.๓ แผนงานการศึกษา

ที่	โครงการ	วัตถุประสงค์	เป้าหมาย (ผลผลิตของโครงการ)	งบประมาณและที่ผ่านมา					ตัวชี้วัด (KPI)	ผลลัพธ์ที่คาดว่าจะได้รับ	หน่วยงานที่รับผิดชอบ
				๒๕๖๑	๒๕๖๒	๒๕๖๓	๒๕๖๔	๒๕๖๕			
๑๐	โครงการเดินทางไกลอยู่ค่ายพักแรม (แผนชุมชน/ประชาคม)	จัดกิจกรรมเข้าค่ายพักแรม	จำนวน ๑ ครั้ง/ปี	๒๐,๐๐๐	๒๐,๐๐๐				ร้อยละ ๘๐ นักเรียนได้ได้รับการพัฒนา	นักเรียนเกิดการเรียนรู้กิจกรรมเข้าค่ายพักแรม	กองการศึกษา
๑๑	โครงการพัฒนาผลสัมฤทธิ์ทางวิชาการ (แผนชุมชน/ประชาคม)	จัดกิจกรรมพัฒนาผลสัมฤทธิ์ทางวิชาการ	จำนวน ๑ ครั้ง/ปี	๔๐,๐๐๐	๔๐,๐๐๐				ร้อยละ ๘๐ เด็กได้เรียนรู้และพัฒนาทางวิชาการ	เด็กได้เรียนรู้และเสริมสร้างพัฒนาการที่ดี	กองการศึกษา

รายละเอียดโครงการพัฒนา **แบบ ผ.๐๒**

แผนพัฒนาท้องถิ่น (พ.ศ.๒๕๖๑-๒๕๖๕)

สำหรับ องค์กรปกครองส่วนท้องถิ่นดำเนินการ

เทศบาลตำบลบ้านเป้า อำเภอเกษตรสมบูรณ์ จังหวัดชัยภูมิ

ยุทธศาสตร์จังหวัด ที่ ๒ การพัฒนาสังคมและคุณภาพชีวิตให้มั่นคงตามหลักปรัชญาเศรษฐกิจพอเพียง

ยุทธศาสตร์การพัฒนาขององค์กรปกครองส่วนท้องถิ่นในเขตจังหวัดชัยภูมิ ยุทธศาสตร์ที่ ๑ การพัฒนาคนและสังคมมีคุณภาพ

ยุทธศาสตร์อปท.ที่ ๓ การพัฒนาสังคมและคุณภาพชีวิต

๓.๓ แผนงานการศึกษา

ที่	โครงการ	วัตถุประสงค์	เป้าหมาย (ผลผลิตของโครงการ)	งบประมาณและที่ผ่านมา					ตัวชี้วัด (KPI)	ผลลัพธ์ที่คาดว่าจะได้รับ	หน่วยงานที่รับผิดชอบ
				๒๕๖๑ (บาท)	๒๕๖๒ (บาท)	๒๕๖๓ (บาท)	๒๕๖๔ (บาท)	๒๕๖๕ (บาท)			
๑๒	โครงการแข่งขันทักษะวิชาการ (แผนชุมชน/ประชาคม)	เพื่อจัดกิจกรรมให้นักเรียนได้แข่งขันทักษะวิชาการ	จำนวน ๑ ครั้ง/ปี โรงเรียนในเขตเทศบาล	๕๐,๐๐๐	๕๐,๐๐๐				ร้อยละ ๘๕นักเรียนได้รับความรู้จากการแข่งขันทักษะวิชาการ	นักเรียนมีทักษะทางวิชาการเพิ่มมากขึ้น	กองการศึกษา
๑๓	โครงการอบรมเยาวชนต้นแบบ (แผนชุมชน/ประชาคม)	เพื่อส่งเสริมเยาวชนให้แสดงออกมีความเป็นผู้นำอย่างสร้างสรรค์และห่างไกลยาเสพติด	ภายในเขตเทศบาล จำนวน ๑ ครั้ง/ปี	๕๐,๐๐๐	๕๐,๐๐๐				ร้อยละ ๘๕เยาวชนกล้าแสดงออกมีความเป็นผู้นำอย่างสร้างสรรค์และห่างไกลยาเสพติด	เยาวชนกล้าแสดงออกมีความเป็นผู้นำอย่างสร้างสรรค์และห่างไกลยาเสพติด	กองการศึกษา

รายละเอียดโครงการพัฒนา **แบบ ผ.๐๒**

แผนพัฒนาท้องถิ่น (พ.ศ.๒๕๖๑-๒๕๖๕)

สำหรับ องค์กรปกครองส่วนท้องถิ่นดำเนินการ

เทศบาลตำบลบ้านเป้า อำเภอเกษตรสมบูรณ์ จังหวัดชัยภูมิ

ยุทธศาสตร์จังหวัด ที่ ๒ การพัฒนาสังคมและคุณภาพชีวิตให้มั่นคงตามหลักปรัชญาเศรษฐกิจพอเพียง

ยุทธศาสตร์การพัฒนาขององค์กรปกครองส่วนท้องถิ่นในเขตจังหวัดชัยภูมิ ยุทธศาสตร์ที่ ๑ การพัฒนาคนและสังคมมีคุณภาพ

ยุทธศาสตร์อปท.ที่ ๓ การพัฒนาสังคมและคุณภาพชีวิต

๓.๓ แผนงานการศึกษา

ที่	โครงการ	วัตถุประสงค์	เป้าหมาย (ผลผลิตของโครงการ)	งบประมาณและที่ผ่านมา					ตัวชี้วัด (KPI)	ผลลัพธ์ที่คาดว่าจะได้รับ	หน่วยงานที่รับผิดชอบ
				๒๕๖๑ (บาท)	๒๕๖๒ (บาท)	๒๕๖๓ (บาท)	๒๕๖๔ (บาท)	๒๕๖๕ (บาท)			
๑๔	สนับสนุนนักเรียน นักศึกษาทำงานช่วงปิดภาคเรียน (แผนชุมชน/ประชาคม)	หารายได้เสริมให้นักเรียน/นักศึกษาช่วงปิดภาคเรียน	จำนวน ๑๕๐ คน	๑๐๐,๐๐๐	๑๐๐,๐๐๐	๘๐,๐๐๐	๘๐,๐๐๐	๘๐,๐๐๐	ร้อยละ ๘๐ นักเรียน นักศึกษามีรายได้	นักเรียน นักศึกษามีรายได้ระหว่างปิดภาคเรียน ลดภาระผู้ปกครองได้	กองการศึกษา
๑๕	จัดบริการรถรับ-ส่งนักเรียน (แผนชุมชน/ประชาคม)	เพื่อจัดบริการรถรับ-ส่งนักเรียน	เด็กนักเรียนศูนย์พัฒนาเด็กเล็ก	๒๕๐,๐๐๐	๒๕๐,๐๐๐				ร้อยละ ๙๕ เด็กนักเรียนเข้ารับบริการรถรับ-ส่ง	เด็กนักเรียนมีความปลอดภัย	กองการศึกษา

รายละเอียดโครงการพัฒนา **แบบ ผ.๐๒**

แผนพัฒนาท้องถิ่น (พ.ศ.๒๕๖๑-๒๕๖๕)

สำหรับ องค์กรปกครองส่วนท้องถิ่นดำเนินการ

เทศบาลตำบลบ้านเป้า อำเภอเกษตรสมบูรณ์ จังหวัดชัยภูมิ

ยุทธศาสตร์จังหวัด ที่ ๒ การพัฒนาสังคมและคุณภาพชีวิตให้มั่นคงตามหลักปรัชญาเศรษฐกิจพอเพียง

ยุทธศาสตร์การพัฒนาขององค์กรปกครองส่วนท้องถิ่นในเขตจังหวัดชัยภูมิ ยุทธศาสตร์ที่ ๑ การพัฒนาคนและสังคมมีคุณภาพ

ยุทธศาสตร์อปท.ที่ ๓ การพัฒนาสังคมและคุณภาพชีวิต

๓.๒ แผนงานการศึกษา

ที่	โครงการ	วัตถุประสงค์	เป้าหมาย (ผลผลิตของโครงการ)	งบประมาณและที่ผ่านมา					ตัวชี้วัด (KPI)	ผลลัพธ์ที่คาดว่าจะได้รับ	หน่วยงานที่รับผิดชอบ
				๒๕๖๑ (บาท)	๒๕๖๒ (บาท)	๒๕๖๓ (บาท)	๒๕๖๔ (บาท)	๒๕๖๕ (บาท)			
๑๖	โครงการส่งเสริมสุขภาพและพัฒนาการเด็กแรกเกิดถึง ๕ ปี (ประชาคม)	เพื่ออบรมให้ความรู้กับจนท.ศูนย์พัฒนาเด็กเล็กให้ได้มาตรฐานศูนย์น่าอยู่น่าเรียน ได้รับการตรวจสุขภาพเฝ้าระวังโภชนาการทุก ๓ เดือน	เด็กนักเรียนภายในศูนย์และประชาชนภายในเขตเทศบาล	๒๐,๐๐๐	๒๐,๐๐๐				ร้อยละ ๘๐ ประชาชนมีคุณภาพชีวิตที่ดี	ประชาชนมีคุณภาพชีวิตที่ดี	กองการศึกษา

รายละเอียดโครงการพัฒนา **แบบ ผ.๐๒**

แผนพัฒนาท้องถิ่น (พ.ศ.๒๕๖๑-๒๕๖๕)

สำหรับ องค์กรปกครองส่วนท้องถิ่นดำเนินการ

เทศบาลตำบลบ้านเป้า อำเภอเกษตรสมบูรณ์ จังหวัดชัยภูมิ

ยุทธศาสตร์จังหวัด ที่ ๒ การพัฒนาสังคมและคุณภาพชีวิตให้มั่นคงตามหลักปรัชญาเศรษฐกิจพอเพียง

ยุทธศาสตร์การพัฒนาขององค์กรปกครองส่วนท้องถิ่นในเขตจังหวัดชัยภูมิ ยุทธศาสตร์ที่ ๑ การพัฒนาคนและสังคมมีคุณภาพ

ยุทธศาสตร์อปท.ที่ ๓ การพัฒนาสังคมและคุณภาพชีวิต

๓.๓ แผนงานสาธารณสุข

ที่	โครงการ	วัตถุประสงค์	เป้าหมาย (ผลผลิตของโครงการ)	งบประมาณและที่ผ่านมา					ตัวชี้วัด (KPI)	ผลลัพธ์ที่คาดว่าจะได้รับ	หน่วยงานที่รับผิดชอบ
				๒๕๖๑ (บาท)	๒๕๖๒ (บาท)	๒๕๖๓ (บาท)	๒๕๖๔ (บาท)	๒๕๖๕ (บาท)			
๑	โครงการพัฒนาศักยภาพด้านสาธารณสุข (แผนชุมชน/ประชาคม)	จัดอบรมและศึกษาดูงานเพื่อพัฒนางานสุขาภิบาลอาหาร งานกลุ่มเสี่ยง งานส่งเสริมสุขภาพ	จำนวน ๑ ครั้ง/ปี	๓๐๐,๐๐๐	๓๐๐,๐๐๐				ร้อยละ ๙๕งานสุขาภิบาลอาหารงานกลุ่มเสี่ยง งานส่งเสริมสุขภาพได้รับการพัฒนา	ประชานได้รับการส่งเสริมสุขภาพ	กองสาธารณสุขฯ
๒	โครงการส่งเสริมการออกกำลังกาย (แผนชุมชน/ประชาคม)	เพื่อจัดกิจกรรมส่งเสริมการออกกำลังกายให้ประชาชนได้ออกกำลังกาย	จำนวน ๘ ชุมชน จำนวน ๑ ครั้ง/ปี	๑๐๐,๐๐๐	๑๐๐,๐๐๐	๓๐,๐๐๐	๓๐,๐๐๐	๓๐,๐๐๐	ร้อยละ ๘๕ ประชาชนเข้าร่วมกิจกรรม	ประชาชนได้รับการส่งเสริมการออกกำลังกายใช้เวลาว่างเป็นประโยชน์	กองสาธารณสุขฯ

รายละเอียดโครงการพัฒนา **แบบ ผ.๐๒**

แผนพัฒนาท้องถิ่น (พ.ศ.๒๕๖๑-๒๕๖๕)

สำหรับ องค์กรปกครองส่วนท้องถิ่นดำเนินการ

เทศบาลตำบลบ้านเป้า อำเภอเกษตรสมบูรณ์ จังหวัดชัยภูมิ

ยุทธศาสตร์จังหวัด ที่ ๒ การพัฒนาสังคมและคุณภาพชีวิตให้มั่นคงตามหลักปรัชญาเศรษฐกิจพอเพียง

ยุทธศาสตร์การพัฒนาขององค์กรปกครองส่วนท้องถิ่นในเขตจังหวัดชัยภูมิ ยุทธศาสตร์ที่ ๑ การพัฒนาคนและสังคมมีคุณภาพ

ยุทธศาสตร์อปท.ที่ ๓ การพัฒนาสังคมและคุณภาพชีวิต

๓.๓ แผนงานสาธารณสุข

ที่	โครงการ	วัตถุประสงค์	เป้าหมาย (ผลผลิตของโครงการ)	งบประมาณและที่ผ่านมา					ตัวชี้วัด (KPI)	ผลลัพธ์ที่คาดว่าจะได้รับ	หน่วยงานที่รับผิดชอบ
				๒๕๖๑ (บาท)	๒๕๖๒ (บาท)	๒๕๖๓ (บาท)	๒๕๖๔ (บาท)	๒๕๖๕ (บาท)			
๓	โครงการรณรงค์ป้องกันโรคติดต่อและโรคไม่ติดต่อ (แผนชุมชน/ประชาคม)	เพื่อจัดหาวัสดุ/อุปกรณ์/และจัดกิจกรรมป้องกันโรคต่างๆ ที่อาจจะเกิดขึ้นในชุมชน	จำนวน ๘ ชุมชน	๕๐,๐๐๐	๕๐,๐๐๐	๓๐,๐๐๐	๓๐,๐๐๐	๓๐,๐๐๐	ร้อยละ ๘๕ มีการป้องกันโรคติดต่อและโรคไม่ติดต่อ	โรคติดต่อและโรคไม่ติดต่อลดลง	กองสาธารณสุขฯ
๔	โครงการรณรงค์ป้องกันโรคพิษสุนัขบ้า (แผนชุมชน/ประชาคม)	เพื่อจัดหาวัสดุ/อุปกรณ์และจัดกิจกรรมป้องกันโรคพิษสุนัขบ้า	จำนวน ๘ ชุมชน	๕๐,๐๐๐	๕๐,๐๐๐				ร้อยละ ๙๕ สุนัขได้รับการฉีดวัคซีนป้องกันโรคพิษสุนัขบ้า	สุนัขได้รับการฉีดวัคซีนป้องกันโรคพิษสุนัขบ้าอย่างทั่วถึง	กองสาธารณสุขฯ

รายละเอียดโครงการพัฒนา **แบบ ผ.๐๒**

แผนพัฒนาท้องถิ่น (พ.ศ.๒๕๖๑-๒๕๖๕)

สำหรับ องค์กรปกครองส่วนท้องถิ่นดำเนินการ

เทศบาลตำบลบ้านเป้า อำเภอเกษตรสมบูรณ์ จังหวัดชัยภูมิ

ยุทธศาสตร์จังหวัด ที่ ๒ การพัฒนาสังคมและคุณภาพชีวิตให้มั่นคงตามหลักปรัชญาเศรษฐกิจพอเพียง

ยุทธศาสตร์การพัฒนาขององค์กรปกครองส่วนท้องถิ่นในเขตจังหวัดชัยภูมิ ยุทธศาสตร์ที่ ๑ การพัฒนาคนและสังคมที่มีคุณภาพ

ยุทธศาสตร์อปท.ที่ ๓ การพัฒนาสังคมและคุณภาพชีวิต

๓.๓ แผนงานสาธารณสุข

ที่	โครงการ	วัตถุประสงค์	เป้าหมาย (ผลผลิตของโครงการ)	งบประมาณและที่ผ่านมา					ตัวชี้วัด (KPI)	ผลลัพธ์ที่คาดว่าจะได้รับ	หน่วยงานที่รับผิดชอบ
				๒๕๖๑ (บาท)	๒๕๖๒ (บาท)	๒๕๖๓ (บาท)	๒๕๖๔ (บาท)	๒๕๖๕ (บาท)			
๕	โครงการพัฒนางานสาธารณสุขมูลฐาน (แผนชุมชน/ประชาคม)	เพื่อสนับสนุนการดำเนินงานด้านสาธารณสุขให้แก่อาสาสมัครสาธารณสุขเทศบาลตำบลบ้านเป้า	จำนวน ๘ ชุมชนจำนวน ๑ ครั้ง/ปี	๑๒๐,๐๐๐	๑๒๐,๐๐๐				ร้อยละ ๙๕ อาสาสมัครสาธารณสุขได้รับการสนับสนุนในการดำเนินงาน	ประชาชนได้รับการดูแลอย่างทั่วถึง	กองสาธารณสุขฯ
๖	โครงการป้องกันรณรงค์ควบคุมโรคไข้เลือดออก (แผนชุมชน/ประชาคม)	จัดกิจกรรมและจัดหาวัสดุป้องกันรณรงค์ควบคุมโรคไข้เลือดออก	จำนวน ๘ ชุมชน	๘๐,๐๐๐	๘๐,๐๐๐	๕๐,๐๐๐	๕๐,๐๐๐	๕๐,๐๐๐	ร้อยละ ๘๕ สามารถป้องกันโรคไข้เลือดออกได้	โรคไข้เลือดออกลดลง	กองสาธารณสุขฯ

รายละเอียดโครงการพัฒนา **แบบ ผ.๐๒**

แผนพัฒนาท้องถิ่น (พ.ศ.๒๕๖๑-๒๕๖๕)

สำหรับ องค์กรปกครองส่วนท้องถิ่นดำเนินการ

เทศบาลตำบลบ้านเป้า อำเภอเกษตรสมบูรณ์ จังหวัดชัยภูมิ

ยุทธศาสตร์จังหวัด ที่ ๒ การพัฒนาสังคมและคุณภาพชีวิตให้มั่นคงตามหลักปรัชญาเศรษฐกิจพอเพียง

ยุทธศาสตร์การพัฒนาขององค์กรปกครองส่วนท้องถิ่นในเขตจังหวัดชัยภูมิ ยุทธศาสตร์ที่ ๑ การพัฒนาคนและสังคมที่มีคุณภาพ

ยุทธศาสตร์อปท.ที่ ๓ การพัฒนาสังคมและคุณภาพชีวิต

๓.๓ แผนงานสาธารณสุข

ที่	โครงการ	วัตถุประสงค์	เป้าหมาย (ผลผลิตของโครงการ)	งบประมาณและที่ผ่านมา					ตัวชี้วัด (KPI)	ผลลัพธ์ที่คาดว่าจะได้รับ	หน่วยงานที่รับผิดชอบ
				๒๕๖๑ (บาท)	๒๕๖๒ (บาท)	๒๕๖๓ (บาท)	๒๕๖๔ (บาท)	๒๕๖๕ (บาท)			
๗	สนับสนุนกองทุนหลักประกันสุขภาพระดับตำบล (ประชาคม)	เพื่อสนับสนุนกองทุนหลักประกันสุขภาพระดับตำบล	จำนวน ๘ ชุมชน	๒๐๐,๐๐๐	๒๐๐,๐๐๐				ร้อยละ ๘๕ ประชาชนมีหลักประกันด้านสุขภาพเพิ่มขึ้น	ประชาชนได้รับการดูแลอย่างทั่วถึง	กองสาธารณสุขฯ
๘	โครงการส่งเสริมสุขภาพอนามัยเด็กด้านการควบคุมป้องกันโรคติดต่อในวัยเด็ก (แผนชุมชน/ประชาคม)	จัดอบรมและให้ความรู้เกี่ยวกับสุขภาพอนามัยในวัยเด็ก	๑ ครั้ง เด็กศูนย์พัฒนาเด็กเล็ก/ผู้ปกครอง	๑๐,๐๐๐	๑๐,๐๐๐				ร้อยละ ๘๕เด็กศูนย์พัฒนาเด็กเล็ก/ผู้ปกครองได้รับความรู้	เด็กศูนย์พัฒนาเด็กเล็ก/ผู้ปกครองได้รับความรู้เกี่ยวกับสุขภาพอนามัยในวัยเด็ก	กองการศึกษา กองสาธารณสุขฯ

รายละเอียดโครงการพัฒนา **แบบ ผ.๐๒**

แผนพัฒนาท้องถิ่น (พ.ศ.๒๕๖๑-๒๕๖๕)

สำหรับ องค์กรปกครองส่วนท้องถิ่นดำเนินการ

เทศบาลตำบลบ้านเป้า อำเภอเกษตรสมบูรณ์ จังหวัดชัยภูมิ

ยุทธศาสตร์จังหวัด ที่ ๒ การพัฒนาสังคมและคุณภาพชีวิตให้มั่นคงตามหลักปรัชญาเศรษฐกิจพอเพียง

ยุทธศาสตร์การพัฒนาขององค์กรปกครองส่วนท้องถิ่นในเขตจังหวัดชัยภูมิ ยุทธศาสตร์ที่ ๑ การพัฒนาคนและสังคมที่มีคุณภาพ

ยุทธศาสตร์อปท.ที่ ๓ การพัฒนาสังคมและคุณภาพชีวิต

๓.๓ แผนงานสาธารณสุข

ที่	โครงการ	วัตถุประสงค์	เป้าหมาย (ผลผลิตของโครงการ)	งบประมาณและที่ผ่านมา					ตัวชี้วัด (KPI)	ผลลัพธ์ที่คาดว่าจะได้รับ	หน่วยงานที่รับผิดชอบ
				๒๕๖๑ (บาท)	๒๕๖๒ (บาท)	๒๕๖๓ (บาท)	๒๕๖๔ (บาท)	๒๕๖๕ (บาท)			
๙	โครงการมหกรรมสร้างสุขภาพคนบ้านเป้าร่วมพลัง (ประชาคม)	เพื่อให้ประชาชนหันมาใส่ใจสุขภาพโดยการออกกำลังกาย	ประชาชนภายในเขตเทศบาลและจนท.ที่รับผิดชอบ	๓๕,๐๐๐	๓๕,๐๐๐				ร้อยละ ๘๐ ประชาชนมีคุณภาพชีวิตที่ดี	ประชาชนมีคุณภาพชีวิตที่ดี	กองสาธารณสุข
๑๐	โครงการพระราชดำริด้านสาธารณสุข	เพื่อให้ประชาชนมีสุขภาพพลานามัยที่ดี	ประชาชนภายในเขตเทศบาล จำนวน ๑ ครั้ง/ปี		๑๖๐,๐๐๐	๑๖๐,๐๐๐	๑๖๐,๐๐๐	๑๖๐,๐๐๐	ร้อยละ ๘๕ ประชาชนได้รับการแก้ปัญหาด้านสาธารณสุข	ประชาชนมีคุณภาพชีวิตที่ดี	กองสาธารณสุข
๑๑	โครงการสัตว์ปลอดโรคคนปลอดภัยจากโรคพิษสุนัขบ้าตามพระปณิธานศาสตราจารย์ ดร.สมเด็จพระเจ้าลูกเธอเจ้าฟ้าจุฬาภรณวลัยลักษณ์ อัครราชกุมารี	เพื่อดำเนินการจัดทำโครงการสัตว์ปลอดโรคคนปลอดภัยจากโรคพิษสุนัขบ้าตามพระปณิธานฯ และทำหมันสุนัข แมว	จำนวน ๑ ครั้ง/ปี		๕๐,๐๐๐	๕๐,๐๐๐	๕๐,๐๐๐	๕๐,๐๐๐	ร้อยละ ๘๐ ประชาชนมีความพึงพอใจ	สุนัข และแมวได้รับการฉีดวัคซีน และทำหมัน	กองสาธารณสุข

รายละเอียดโครงการพัฒนา **แบบ ผ.๐๒**

แผนพัฒนาท้องถิ่น (พ.ศ.๒๕๖๑-๒๕๖๕)

สำหรับ องค์กรปกครองส่วนท้องถิ่นดำเนินการ

เทศบาลตำบลบ้านเป้า อำเภอเกษตรสมบูรณ์ จังหวัดชัยภูมิ

ยุทธศาสตร์จังหวัด ที่ ๒ การพัฒนาสังคมและคุณภาพชีวิตให้มั่นคงตามหลักปรัชญาเศรษฐกิจพอเพียง

ยุทธศาสตร์การพัฒนาขององค์กรปกครองส่วนท้องถิ่นในเขตจังหวัดชัยภูมิ ยุทธศาสตร์ที่ ๑ การพัฒนาคนและสังคมที่มีคุณภาพ

ยุทธศาสตร์อปท.ที่ ๓ การพัฒนาสังคมและคุณภาพชีวิต

๓.๔ แผนงานรักษาความสงบภายใน

ที่	โครงการ	วัตถุประสงค์	เป้าหมาย (ผลผลิตของโครงการ)	งบประมาณและที่ผ่านมา					ตัวชี้วัด (KPI)	ผลลัพธ์ที่คาดว่าจะได้รับ	หน่วยงานที่รับผิดชอบ
				๒๕๖๑ (บาท)	๒๕๖๒ (บาท)	๒๕๖๓ (บาท)	๒๕๖๔ (บาท)	๒๕๖๕ (บาท)			
๑	โครงการสร้างภูมิคุ้มกันในระบบบริการแพทย์ฉุกเฉิน (ประชาคม)	เพื่อให้ประชาชนได้รับการบริการทีดีในระบบบริการแพทย์ฉุกเฉิน	เพื่ออบรมให้ความรู้กับ จนท.ในการช่วยเหลือผู้ประสบเหตุกับผู้เจ็บป่วยฉุกเฉินหรือผู้ประสบเหตุ เข้าใจถึงขั้นตอนการขอความช่วยเหลือกับหน่วยบริการแพทย์ฉุกเฉิน	๓๕,๐๐๐	๓๕,๐๐๐				ร้อยละ ๘๐ ประชาชนมีคุณภาพชีวิตที่ดี	ประชาชนมีคุณภาพชีวิตที่ดี	กองสาธารณสุข/ฝ่ายป้องกัน
๒	โครงการส่งเสริมความรู้เกี่ยวกับการป้องกันสาธารณภัยและกู้ชีพเบื้องต้น (ประชาคม)	เพื่ออบรมให้ความรู้ความเข้าใจถึงสาเหตุอัคคีภัยในสถานศึกษา และสามารถนำความรู้ไปเผยแพร่พร้อมทั้งช่วยเสริมพลังนำชุมชน	โรงเรียนภายในเขตเทศบาล	๕,๐๐๐	๑๕,๐๐๐				ร้อยละ ๘๐ นักเรียนและบุคลากรทางการศึกษาได้รับความรู้	นักเรียนและบุคลากรทางการศึกษานำความรู้ไปถ่ายทอดให้กับประชาชน	ฝ่ายป้องกันฯ

รายละเอียดโครงการพัฒนา **แบบ ผ.๐๒**

แผนพัฒนาท้องถิ่น (พ.ศ.๒๕๖๑-๒๕๖๕)

สำหรับ องค์กรปกครองส่วนท้องถิ่นดำเนินการ

เทศบาลตำบลบ้านเป้า อำเภอเกษตรสมบูรณ์ จังหวัดชัยภูมิ

ยุทธศาสตร์จังหวัด ที่ ๒ การพัฒนาสังคมและคุณภาพชีวิตให้มั่นคงตามหลักปรัชญาเศรษฐกิจพอเพียง

ยุทธศาสตร์การพัฒนาขององค์กรปกครองส่วนท้องถิ่นในเขตจังหวัดชัยภูมิ ยุทธศาสตร์ที่ ๑ การพัฒนาคนและสังคมที่มีคุณภาพ

ยุทธศาสตร์อปท.ที่ ๓ การพัฒนาสังคมและคุณภาพชีวิต

๓.๕ แผนงานรักษาความสงบภายใน

ที่	โครงการ	วัตถุประสงค์	เป้าหมาย (ผลผลิตของโครงการ)	งบประมาณและที่ผ่านมา					ตัวชี้วัด (KPI)	ผลลัพธ์ที่คาดว่าจะได้รับ	หน่วยงานที่รับผิดชอบ
				๒๕๖๑ (บาท)	๒๕๖๒ (บาท)	๒๕๖๓ (บาท)	๒๕๖๔ (บาท)	๒๕๖๕ (บาท)			
๓	โครงการอบรมส่งเสริมให้ความรู้ในการป้องกันเด็กจมน้ำ	เพื่ออบรมส่งเสริมให้ความรู้ในการป้องกันเด็กจมน้ำ	จำนวน ๑ ครั้ง/ปี		๕๐,๐๐๐	๕๐,๐๐๐	๕๐,๐๐๐	๕๐,๐๐๐	ร้อยละ ๘๐ เด็กได้รับการอบรมและมีความรู้ช่วยเหลือตนเองได้	เด็กได้รับความรู้สามารถช่วยเหลือตนเองได้	ฝ่ายป้องกันฯ
๔	โครงการอบรมส่งเสริมให้ความรู้ในการป้องกันและระงับอัคคีภัยในสถานศึกษา	เพื่ออบรมส่งเสริมให้ความรู้ในการป้องกันและระงับอัคคีภัยในสถานศึกษา	จำนวน ๑ ครั้ง/ปี		๑๕,๐๐๐	๑๐,๐๐๐	๑๐,๐๐๐	๑๐,๐๐๐	ร้อยละ ๘๐ เด็กได้รับความรู้และแก้ปัญหาได้เมื่อเกิดอัคคีภัย	เด็กสามารถแก้ไขปัญหาได้เมื่อเกิดอัคคีภัย	ฝ่ายป้องกันฯ

รายละเอียดโครงการพัฒนา **แบบ ผ.๐๒**

แผนพัฒนาท้องถิ่นสี่ปี (พ.ศ.๒๕๖๑-๒๕๖๔)

สำหรับ องค์กรปกครองส่วนท้องถิ่นดำเนินการ

เทศบาลตำบลบ้านเป้า อำเภอเกษตรสมบูรณ์ จังหวัดชัยภูมิ

ยุทธศาสตร์จังหวัด ที่ ๒ การพัฒนาสังคมและคุณภาพชีวิตให้มั่นคงตามหลักปรัชญาเศรษฐกิจพอเพียง

ยุทธศาสตร์การพัฒนาขององค์กรปกครองส่วนท้องถิ่นในเขตจังหวัดชัยภูมิ ยุทธศาสตร์ที่ ๒ การพัฒนาคุณภาพชีวิตและความเป็นอยู่ของประชาชนให้เข้มแข็งยั้งยืน

ยุทธศาสตร์ อปท.ที่ ๓ การพัฒนาสังคมและคุณภาพชีวิต

๓.๖ แผนงานงบกลาง

ที่	โครงการ	วัตถุประสงค์	เป้าหมาย (ผลผลิตของโครงการ)	งบประมาณและที่ผ่านมา					ตัวชี้วัด (KPI)	ผลลัพธ์ที่คาดว่าจะได้รับ	หน่วยงานที่รับผิดชอบ
				๒๕๖๑	๒๕๖๒	๒๕๖๓	๒๕๖๔	๒๕๖๕			
๑	เบี้ยยังชีพผู้สูงอายุ (นโยบายผู้บริหาร/หนังสือสั่งการ/แผนชุมชน)	เพื่อจัดสวัสดิการและเบี้ยยังชีพให้แก่ผู้สูงอายุ	ผู้สูงอายุทุกรายในเขตเทศบาลฯ	๘,๗๐๐,๐๐๐	๘,๗๐๐,๐๐๐	๑๐,๘๕๐,๐๐๐	๑๐,๘๕๐,๐๐๐	๑๐,๘๕๐,๐๐๐	ร้อยละ ๑๐๐ ผู้สูงอายุได้รับการการดูแล	ผู้สูงอายุได้รับการการดูแลเพิ่มขึ้น	กองการศึกษา ฝ่ายสังคมสงเคราะห์
๒	เบี้ยยังชีพคนพิการ (นโยบายผู้บริหาร/หนังสือสั่งการ/แผนชุมชน)	เพื่อจัดสวัสดิการและเบี้ยยังชีพให้แก่คนพิการ	ผู้พิการทุกรายในเขตเทศบาลฯ	๒,๕๐๐,๐๐๐	๒,๕๐๐,๐๐๐	๔,๐๘๕,๐๐๐	๔,๐๘๕,๐๐๐	๔,๐๘๕,๐๐๐	ร้อยละ ๑๐๐ ผู้พิการได้รับการดูแล	ผู้พิการได้รับการดูแล	กองการศึกษา ฝ่ายสังคมสงเคราะห์

รายละเอียดโครงการพัฒนา **แบบ ผ.๐๒**

แผนพัฒนาท้องถิ่น (พ.ศ.๒๕๖๑-๒๕๖๕)

สำหรับ องค์กรปกครองส่วนท้องถิ่นดำเนินการ

เทศบาลตำบลบ้านเป้า อำเภอเกษตรสมบูรณ์ จังหวัดชัยภูมิ

ยุทธศาสตร์จังหวัด ที่ ๒ การพัฒนาสังคมและคุณภาพชีวิตให้มั่นคงตามหลักปรัชญาเศรษฐกิจพอเพียง

ยุทธศาสตร์การพัฒนาขององค์กรปกครองส่วนท้องถิ่นในเขตจังหวัดชัยภูมิ ยุทธศาสตร์ที่ ๒ การพัฒนาคุณภาพชีวิตและความเป็นอยู่ของประชาชนให้เข้มแข็งยั้งยืน

ยุทธศาสตร์ อปท.ที่ ๓ การพัฒนาสังคมและคุณภาพชีวิต

๓.๖ แผนงานงบกลาง

ที่	โครงการ	วัตถุประสงค์	เป้าหมาย (ผลผลิตของโครงการ)	งบประมาณและที่ผ่านมา					ตัวชี้วัด (KPI)	ผลลัพธ์ที่คาดว่าจะได้รับ	หน่วยงานที่รับผิดชอบ
				๒๕๖๑	๒๕๖๒	๒๕๖๓	๒๕๖๔	๒๕๖๕			
๓	เบี้ยยังชีพผู้ป่วยโรคเอดส์ (นโยบายผู้บริหาร/หนังสือสั่งการ/แผนชุมชน)	เพื่อจัดสวัสดิการและเบี้ยยังชีพให้แก่ผู้ป่วยโรคเอดส์	จำนวน ๑๕ ราย	๙๐,๐๐๐	๙๐,๐๐๐	๔๘,๐๐๐	๔๘,๐๐๐	๔๘,๐๐๐	ร้อยละ ๑๐๐ ผู้ป่วยเอดส์ได้รับการดูแล	ผู้ป่วยเอดส์ได้รับการจัดดูแลเพิ่มขึ้น	กองการศึกษา ฝ่ายสังคมสงเคราะห์
๔	โครงการดำเนินงานระบบหลักประกันสุขภาพในระดับท้องถิ่น (นโยบายผู้บริหาร/หนังสือสั่งการ/แผนชุมชน)	เพื่อสมทบกองทุนหลักประกันสุขภาพ	จำนวน ๑ ครั้ง	๑๖๐,๐๐๐	๑๖๐,๐๐๐	๒๐๐,๐๐๐	๒๐๐,๐๐๐	๒๐๐,๐๐๐	ร้อยละ ๑๐๐ ประชาชนมีหลักประกันสุขภาพ	ประชาชนมีหลักประกันสุขภาพ	กองสาธารณสุข

รายละเอียดโครงการพัฒนา **แบบ ผ.๐๒**

แผนพัฒนาท้องถิ่น (พ.ศ.๒๕๖๑-๒๕๖๕)

สำหรับ องค์กรปกครองส่วนท้องถิ่นดำเนินการ

เทศบาลตำบลบ้านเป้า อำเภอเกษตรสมบูรณ์ จังหวัดชัยภูมิ

ยุทธศาสตร์จังหวัด ที่ ๓ การสร้างความมั่นคงเพื่อการพัฒนาจังหวัดสู่ความมั่งคั่งและยั่งยืน

ยุทธศาสตร์การพัฒนาขององค์กรปกครองส่วนท้องถิ่นในเขตจังหวัดชัยภูมิ ยุทธศาสตร์ที่ ๘ การบริหารจัดการบ้านเมืองที่ดีและมีประสิทธิภาพ

ยุทธศาสตร์อปท.ที่ ๔ การพัฒนาด้านการจัดระเบียบชุมชน สังคม และการรักษาความสงบเรียบร้อย

๔.๑ แผนงานรักษาความสงบภายใน

ที่	โครงการ	วัตถุประสงค์	เป้าหมาย (ผลผลิตของโครงการ)	งบประมาณและที่ผ่านมา					ตัวชี้วัด (KPI)	ผลลัพธ์ที่คาดว่าจะได้รับ	หน่วยงานที่รับผิดชอบ
				๒๕๖๑	๒๕๖๒	๒๕๖๓	๒๕๖๔	๒๕๖๕			
๑	โครงการป้องกันและลดอุบัติเหตุทางถนนช่วงเทศกาลปีใหม่ (แผนชุมชน/ประชาคม)	จัดจุดตรวจตามถนนเพื่อลดอุบัติเหตุในการสัญจรไปมาในช่วงเทศกาลต่าง ๆ	จำนวน ๑ ครั้ง/ปี	๔๐,๐๐๐	๔๐,๐๐๐	๓๕,๐๐๐	๓๕,๐๐๐	๓๕,๐๐๐	ร้อยละ ๘๐ ประชาชนได้รับความสะดวกและมีความปลอดภัย	ประชาชนได้รับความสะดวกและมีความปลอดภัย	สำนักปลัด ฝ่ายป้องกันฯ
๒	โครงการป้องกันและลดอุบัติเหตุทางถนนช่วงเทศกาลสงกรานต์ (แผนชุมชน/ประชาคม)	จัดจุดตรวจตามถนนเพื่อลดอุบัติเหตุในการสัญจรไปมาในช่วงเทศกาลต่าง ๆ	จำนวน ๑ ครั้ง/ปี	๔๐,๐๐๐	๔๐,๐๐๐	๓๕,๐๐๐	๓๕,๐๐๐	๓๕,๐๐๐	ร้อยละ ๘๐ ประชาชนได้รับความสะดวกและมีความปลอดภัย	ประชาชนได้รับความสะดวกและมีความปลอดภัย	สำนักปลัด ฝ่ายป้องกันฯ

รายละเอียดโครงการพัฒนา **แบบ ผ.๐๒**

แผนพัฒนาท้องถิ่น (พ.ศ.๒๕๖๑-๒๕๖๕)

สำหรับ องค์กรปกครองส่วนท้องถิ่นดำเนินการ

เทศบาลตำบลบ้านเป้า อำเภอเกษตรสมบูรณ์ จังหวัดชัยภูมิ

ยุทธศาสตร์จังหวัด ที่ ๓ การสร้างความมั่นคงเพื่อการพัฒนาจังหวัดสู่ความมั่งคั่งและยั่งยืน

ยุทธศาสตร์การพัฒนาขององค์กรปกครองส่วนท้องถิ่นในเขตจังหวัดชัยภูมิ ยุทธศาสตร์ที่ ๘ การบริหารจัดการบ้านเมืองที่ดีและมีประสิทธิภาพ

ยุทธศาสตร์อปท.ที่ ๔ การพัฒนาด้านการจัดระเบียบชุมชน สังคม และการรักษาความสงบเรียบร้อย

๔.๑ แผนงานรักษาความสงบภายใน

ที่	โครงการ	วัตถุประสงค์	เป้าหมาย (ผลผลิตของโครงการ)	งบประมาณและที่ผ่านมา					ตัวชี้วัด (KPI)	ผลลัพธ์ที่คาดว่าจะได้รับ	หน่วยงานที่รับผิดชอบ
				๒๕๖๑	๒๕๖๒	๒๕๖๓	๒๕๖๔	๒๕๖๕			
๓	โครงการป้องกันและแก้ไขปัญหายาเสพติด (ชุมชนสีขาว) (แผนชุมชน/ประชาคม)	จัดรถตรวจ/จัดกิจกรรมป้องกันและแก้ไขปัญหายาเสพติดในพื้นที่	จำนวน ๘ ชุมชน	๑๐๐,๐๐๐	๔๐,๐๐๐	๓๐,๐๐๐	๓๐,๐๐๐	๓๐,๐๐๐	ร้อยละ ๘๐ ยาเสพติดลดลง	ประชาชนมีส่วนร่วมในการป้องกันและแก้ไขปัญหายาเสพติด	สำนักปลัด ฝ่ายป้องกันฯ
๔	โครงการฝึกซ้อมแผนป้องกันและบรรเทาสาธารณภัย (แผนชุมชน/ประชาคม)	จัดอบรมและฝึกซ้อมแผนเตรียมความพร้อมในการป้องกันและบรรเทาสาธารณภัย	จำนวน ๑ ครั้ง	๕๐,๐๐๐	๕๐,๐๐๐	๕๐,๐๐๐	๕๐,๐๐๐	๕๐,๐๐๐	ร้อยละ ๘๐ ประชาชนได้รับความปลอดภัยในชีวิตและทรัพย์สิน	ประชาชนได้รับความปลอดภัยในชีวิตและทรัพย์สิน	สำนักปลัด ฝ่ายป้องกันฯ

รายละเอียดโครงการพัฒนา **แบบ ผ.๐๒**

แผนพัฒนาท้องถิ่น (พ.ศ.๒๕๖๑-๒๕๖๕)

สำหรับ องค์กรปกครองส่วนท้องถิ่นดำเนินการ

เทศบาลตำบลบ้านเป้า อำเภอเกษตรสมบูรณ์ จังหวัดชัยภูมิ

ยุทธศาสตร์จังหวัด ที่ ๓ การสร้างความมั่นคงเพื่อการพัฒนาจังหวัดสู่ความมั่งคั่งและยั่งยืน

ยุทธศาสตร์การพัฒนาขององค์กรปกครองส่วนท้องถิ่นในเขตจังหวัดชัยภูมิ ยุทธศาสตร์ที่ ๒ การพัฒนาคุณภาพชีวิตและความเป็นอยู่ของประชาชนให้เข้มแข็งและยั้งยืน

ยุทธศาสตร์อปท.ที่ ๔ การพัฒนาด้านการจัดระเบียบชุมชน สังคม และการรักษาความสงบเรียบร้อย

๔.๑ แผนงานรักษาความสงบภายใน

ที่	โครงการ	วัตถุประสงค์	เป้าหมาย (ผลผลิตของโครงการ)	งบประมาณและที่ผ่านมา					ตัวชี้วัด (KPI)	ผลลัพธ์ที่คาดว่าจะได้รับ	หน่วยงานที่รับผิดชอบ
				๒๕๖๑	๒๕๖๒	๒๕๖๓	๒๕๖๔	๒๕๖๕			
๕	โครงการฝึกอบรมหน่วยบริการทางการแพทย์ฉุกเฉิน (แผนชุมชน/ประชาคม)	จัดฝึกอบรมให้ความรู้ด้านการให้บริการระบบการแพทย์ฉุกเฉิน	จำนวน ๑ ครั้ง	๔๐,๐๐๐	๔๐,๐๐๐				ร้อยละ ๘๕ ได้รับความรู้ด้านการให้บริการระบบการแพทย์ฉุกเฉิน	ประชาชนได้รับการช่วยเหลืออย่างถูกวิธี	สำนักปลัด ฝ่ายป้องกันฯ
๖	โครงการจัดระเบียบจราจร หาบเร่ ตลาดนัด ร่วมกับ สภ.บ้านเป้า (แผนชุมชน/ประชาคม)	จัดระเบียบจราจร หาบเร่ ตลาดนัดให้มีความเป็นระเบียบ	จำนวน ๘ ชุมชน	๔๐,๐๐๐	๔๐,๐๐๐				ได้ร้อยละ ๘๕ หาบเร่ ตลาดนัดให้มีความเป็นระเบียบ	ประชาชนพึงพอใจ	สำนักปลัด ฝ่ายป้องกันฯ

รายละเอียดโครงการพัฒนา **แบบ ผ.๐๒**

แผนพัฒนาท้องถิ่น (พ.ศ.๒๕๖๑-๒๕๖๕)

สำหรับ องค์กรปกครองส่วนท้องถิ่นดำเนินการ

เทศบาลตำบลบ้านเป้า อำเภอเกษตรสมบูรณ์ จังหวัดชัยภูมิ

ยุทธศาสตร์จังหวัด ที่ ๓ การสร้างความมั่นคงเพื่อการพัฒนาจังหวัดสู่ความมั่งคั่งและยั่งยืน

ยุทธศาสตร์การพัฒนาขององค์กรปกครองส่วนท้องถิ่นในเขตจังหวัดชัยภูมิ ยุทธศาสตร์ที่ ๒ การพัฒนาคุณภาพชีวิตและความเป็นอยู่ของประชาชนให้เข้มแข็งและยั้งยืน

ยุทธศาสตร์อปท.ที่ ๔ การพัฒนาด้านการจัดระเบียบชุมชน สังคม และการรักษาความสงบเรียบร้อย

๔.๑ แผนงานรักษาความสงบภายใน

ที่	โครงการ	วัตถุประสงค์	เป้าหมาย (ผลผลิตของโครงการ)	งบประมาณและที่ผ่านมา					ตัวชี้วัด (KPI)	ผลลัพธ์ที่คาดว่าจะได้รับ	หน่วยงานที่รับผิดชอบ
				๒๕๖๑	๒๕๖๒	๒๕๖๓	๒๕๖๔	๒๕๖๕			
๗	โครงการฝึกอบรมเสริมสร้างวินัยจราจร (แผนชุมชน/ประชาคม)	จัดอบรมประชาชนและนักเรียนให้ปฏิบัติตาม พ.ร.บ.จราจรทางบก	๘ ชุมชน/๑ ครั้ง	๔๐,๐๐๐	๔๐,๐๐๐				ร้อยละ ๘๕ ผู้เข้าอบรมมีความรู้	ผู้เข้าอบรมมีความรู้เพิ่มขึ้น	สำนักปลัด ฝ่ายป้องกันฯ
๘	โครงการฝึกทบทวนอาสาสมัครป้องกันภัยฝ่ายพลเรือน(อปพร.) (แผนชุมชน/ประชาคม)	จัดอบรมฝึกทบทวนอาสาสมัครป้องกันภัยฝ่ายพลเรือน(อปพร.)	จำนวน ๑ ครั้ง/ ๘ ชุมชน	๘๐,๐๐๐	๘๐,๐๐๐				ร้อยละ ๙๕ เข้ารับการอบรมและผ่านการอบรม	อาสาสมัครป้องกันภัยฝ่ายพลเรือน(อปพร.) มีความรู้เพิ่มขึ้น	สำนักปลัด ฝ่ายป้องกันฯ

รายละเอียดโครงการพัฒนา **แบบ ผ.๐๒**

แผนพัฒนาท้องถิ่น (พ.ศ.๒๕๖๑-๒๕๖๕)

สำหรับ องค์กรปกครองส่วนท้องถิ่นดำเนินการ

เทศบาลตำบลบ้านเป้า อำเภอเกษตรสมบูรณ์ จังหวัดชัยภูมิ

ยุทธศาสตร์จังหวัด ที่ ๓ การสร้างความมั่นคงเพื่อการพัฒนาจังหวัดสู่ความมั่งคั่งและยั่งยืน

ยุทธศาสตร์การพัฒนาขององค์กรปกครองส่วนท้องถิ่นในเขตจังหวัดชัยภูมิ ยุทธศาสตร์ที่ ๒ การพัฒนาคุณภาพชีวิตและความเป็นอยู่ของประชาชนให้เข้มแข็งยั้งยืน

ยุทธศาสตร์อปท.ที่ ๔ การพัฒนาด้านการจัดระเบียบชุมชน สังคม และการรักษาความสงบเรียบร้อย

๔.๑ แผนงานรักษาความสงบภายใน

ที่	โครงการ	วัตถุประสงค์	เป้าหมาย (ผลผลิตของโครงการ)	งบประมาณและที่ผ่านมา					ตัวชี้วัด (KPI)	ผลลัพธ์ที่คาดว่าจะได้รับ	หน่วยงานที่รับผิดชอบ
				๒๕๖๑	๒๕๖๒	๒๕๖๓	๒๕๖๔	๒๕๖๕			
๙	โครงการพัฒนาส่งเสริมความรู้ด้านการป้องกันและบรรเทาสาธารณภัย (แผนชุมชน/ประชาคม)	จัดอบรมให้ความรู้	จำนวน ๑ ครั้ง/ ๘ ชุมชน	๔๐,๐๐๐	๔๐,๐๐๐				ร้อยละ ๙๕ ผู้เข้าอบรมมีความรู้ด้านการป้องกันและบรรเทาสาธารณภัย	ผู้เข้าอบรมมีความรู้เพิ่มขึ้น	สำนักปลัด ฝ่ายป้องกันฯ
๑๐	โครงการบริหารจัดการหน่วยบริการการแพทย์ฉุกเฉิน (แผนชุมชน /ประชาคม)	เพื่อบริการหน่วยกู้ชีพในการรับ-ส่งผู้ป่วยส่งโรงบาล	จำนวน ๘ ชุมชน	๔๐,๐๐๐	๔๐,๐๐๐				ร้อยละ ๘๐ ประชาชนได้รับบริการหน่วยกู้ชีพในการรับ-ส่งผู้ป่วยส่งโรงพยาบาล	ประชาชนได้รับบริการหน่วยกู้ชีพในการรับ-ส่งผู้ป่วยส่งโรงพยาบาลอย่างรวดเร็ว	สำนักปลัด ฝ่ายป้องกันฯ

รายละเอียดโครงการพัฒนา **แบบ ผ.๐๒**

แผนพัฒนาท้องถิ่น (พ.ศ.๒๕๖๑-๒๕๖๕)

สำหรับ องค์กรปกครองส่วนท้องถิ่นดำเนินการ

เทศบาลตำบลบ้านเป้า อำเภอเกษตรสมบูรณ์ จังหวัดชัยภูมิ

ยุทธศาสตร์จังหวัด ที่ ๓ การสร้างความมั่นคงเพื่อการพัฒนาจังหวัดสู่ความมั่งคั่งและยั่งยืน

ยุทธศาสตร์การพัฒนาขององค์กรปกครองส่วนท้องถิ่นในเขตจังหวัดชัยภูมิ ยุทธศาสตร์ที่ ๒ การพัฒนาคุณภาพชีวิตและความเป็นอยู่ของประชาชนให้เข้มแข็งและยั้งยืน

ยุทธศาสตร์อปท.ที่ ๔ การพัฒนาด้านการจัดระเบียบชุมชน สังคม และการรักษาความสงบเรียบร้อย

๔.๑ แผนงานรักษาความสงบภายใน

ที่	โครงการ	วัตถุประสงค์	เป้าหมาย (ผลผลิตของโครงการ)	งบประมาณและที่ผ่านมา					ตัวชี้วัด (KPI)	ผลลัพธ์ที่คาดว่าจะได้รับ	หน่วยงานที่รับผิดชอบ
				๒๕๖๑	๒๕๖๒	๒๕๖๓	๒๕๖๔	๒๕๖๕			
๑๑	โครงการจัดงานวัน อปพร.	เพื่อเชิดชูเกียรติ อปพร. และ อปพร. ได้ทำกิจกรรมบำเพ็ญประโยชน์	๑ ครั้ง	๓๐,๐๐๐	๓๐,๐๐๐	๒๐,๐๐๐	๒๐,๐๐๐	๒๐,๐๐๐	สมาชิก อปพร. ร่วมกิจกรรมร้อยละ ๖๐	ประชาชนตระหนักและเห็นคุณค่า อปพร.	สำนักปลัด ฝ่ายป้องกันฯ
๑๒	โครงการบริหารจัดการหน่วยกู้ชีพ ๑๖๖๙ (แผนชุมชน/ประชาคม)	เพื่อใช้จ่ายในการจัดทำโครงการบริหารจัดการหน่วยกู้ชีพ ๑๖๖๙	ภายในเทศบาลตำบลบ้านเป้า	๔๐,๐๐๐	๔๐,๐๐๐	๓๐,๐๐๐	๓๐,๐๐๐	๓๐,๐๐๐	ร้อยละ ๘๕ ได้รับความรู้ด้านการให้บริการระบบการแพทย์ฉุกเฉิน	ประชาชนได้รับการช่วยเหลืออย่างถูกวิธี	สำนักปลัด ฝ่ายป้องกันฯ

รายละเอียดโครงการพัฒนา **แบบ ผ.๐๒**

แผนพัฒนาท้องถิ่น (พ.ศ.๒๕๖๑-๒๕๖๕)

สำหรับ องค์กรปกครองส่วนท้องถิ่นดำเนินการ

เทศบาลตำบลบ้านเป้า อำเภอเกษตรสมบูรณ์ จังหวัดชัยภูมิ

ยุทธศาสตร์จังหวัด ที่ ๒ การพัฒนาสังคมและคุณภาพชีวิตให้มั่นคงตามหลักปรัชญาของเศรษฐกิจพอเพียง

ยุทธศาสตร์การพัฒนาขององค์กรปกครองส่วนท้องถิ่นในเขตจังหวัดชัยภูมิ ยุทธศาสตร์ที่ ๗ การบริหารจัดการทรัพยากรธรรมชาติและสิ่งแวดล้อมแบบมีส่วนร่วมและยั่งยืน

ยุทธศาสตร์อปท.ที่ ๕ การบริหารจัดการขยะมูลฝอย การบำบัดน้ำเสีย และสร้างจิตสำนึกและความตระหนักให้แก่ผู้ประกอบการ

๕.๑ แผนงานสาธารณสุข

ที่	โครงการ	วัตถุประสงค์	เป้าหมาย (ผลผลิตของโครงการ)	งบประมาณและที่ผ่านมา					ตัวชี้วัด (KPI)	ผลลัพธ์ที่คาดว่าจะได้รับ	หน่วยงานที่รับผิดชอบ
				๒๕๖๑	๒๕๖๒	๒๕๖๓	๒๕๖๔	๒๕๖๕			
๑	โครงการก่อสร้างระบบกำจัดขยะมูลฝอย (แผนชุมชน/ประชาคม)	เพื่อให้การกำจัดขยะมูลฝอยเป็นไปตามหลักสุขาภิบาล	จำนวน ๑ แห่ง ๑ ครั้ง	๕,๐๐๐,๐๐๐					ร้อยละ ๘๐ การกำจัดขยะมูลฝอยเป็นไปตามหลักสุขาภิบาล	ประชามีสถานที่กำจัดขยะมูลฝอยเป็นไปตามหลักสุขาภิบาล	กองสาธารณสุขฯ กองช่าง
๒	โครงการก่อสร้างระบบบำบัดน้ำเสีย/สิ่งปฏิกูล (แผนชุมชน/ประชาคม)	เพื่อป้องกันและแก้ไขปัญหาน้ำเสียอย่างถูกสุขลักษณะตามหลักสุขาภิบาล	จำนวน ๑ แห่ง	๕๐๐,๐๐๐					ร้อยละ ๘๐ มีระบบกำจัดน้ำเสีย/สิ่งปฏิกูลอย่างถูกสุขลักษณะตามหลักสุขาภิบาล	ประชาชนได้รับการป้องกันและแก้ไขปัญหาน้ำเสียอย่างถูกสุขลักษณะตามหลักสุขาภิบาล	กองช่าง กองสาธารณสุขฯ

รายละเอียดโครงการพัฒนา **แบบ ผ.๐๒**

แผนพัฒนาท้องถิ่น (พ.ศ.๒๕๖๑-๒๕๖๕)

สำหรับ องค์กรปกครองส่วนท้องถิ่นดำเนินการ

เทศบาลตำบลบ้านเป้า อำเภอเกษตรสมบูรณ์ จังหวัดชัยภูมิ

ยุทธศาสตร์จังหวัด ที่ ๒ การพัฒนาสังคมและคุณภาพชีวิตให้มั่นคงตามหลักปรัชญาของเศรษฐกิจพอเพียง

ยุทธศาสตร์การพัฒนาขององค์กรปกครองส่วนท้องถิ่นในเขตจังหวัดชัยภูมิ ยุทธศาสตร์ที่ ๗ การบริหารจัดการทรัพยากรธรรมชาติและสิ่งแวดล้อมแบบมีส่วนร่วมและยั่งยืน

.ยุทธศาสตร์อปท.ที่ ๕ การบริหารจัดการขยะมูลฝอย การบำบัดน้ำเสีย และสร้างจิตสำนึกและความตระหนักให้แก่ผู้ประกอบการ

๕.๑ แผนงานสาธารณสุข

ที่	โครงการ	วัตถุประสงค์	เป้าหมาย (ผลผลิตของโครงการ)	งบประมาณและที่ผ่านมา					ตัวชี้วัด (KPI)	ผลลัพธ์ที่คาดว่าจะได้รับ	หน่วยงานที่รับผิดชอบ
				๒๕๖๑	๒๕๖๒	๒๕๖๓	๒๕๖๔	๒๕๖๕			
๓	โครงการส่งเสริมการมีส่วนร่วมของประชาชนในการลดปริมาณขยะต้นทาง (แผนชุมชน/ประชาคม)	เพื่อส่งเสริมการมีส่วนร่วมของประชาชนและหน่วยงานราชการในการลดปริมาณขยะต้นทาง	๘ ชุมชน ๔ หน่วยงาน	๑๐๐,๐๐๐	๑๐๐,๐๐๐	๒๕๐,๐๐๐	๒๕๐,๐๐๐	๒๕๐,๐๐๐	ร้อยละ ๖๐ลดปริมาณขยะต้นทาง	ขยะในเขตเทศบาลลดลง	กองสาธารณสุขฯ
๔	โครงการจัดซื้อที่ดินสถานที่กำจัดขยะ (แผนชุมชน/ประชาคม)	เพื่อให้มีสถานที่กำจัดขยะอย่างพอเพียง	จำนวน ๑ แห่ง	๑,๐๐๐,๐๐๐					ร้อยละ ๖๐ ประชาชนมีที่ทิ้งขยะ	มีสถานที่กำจัดขยะที่ถูกหลักสุขาภิบาล	กองสาธารณสุขฯ

รายละเอียดโครงการพัฒนา **แบบ ผ.๐๒**

แผนพัฒนาท้องถิ่น (พ.ศ.๒๕๖๑-๒๕๖๕)

สำหรับ องค์กรปกครองส่วนท้องถิ่นดำเนินการ

เทศบาลตำบลบ้านเป้า อำเภอเกษตรสมบูรณ์ จังหวัดชัยภูมิ

ยุทธศาสตร์จังหวัด ที่ ๒ การพัฒนาสังคมและคุณภาพชีวิตให้มั่นคงตามหลักปรัชญาของเศรษฐกิจพอเพียง

ยุทธศาสตร์การพัฒนาขององค์กรปกครองส่วนท้องถิ่นในเขตจังหวัดชัยภูมิ ยุทธศาสตร์ที่ ๘ การบริหารจัดการบ้านเมืองที่ดี มีประสิทธิภาพ

ยุทธศาสตร์อปท.ที่ ๖ การบริหารกิจการบ้านเมืองที่ดี

๖.๑ แผนงานบริหารทั่วไป

ที่	โครงการ	วัตถุประสงค์	เป้าหมาย (ผลผลิตของโครงการ)	งบประมาณและที่ผ่านมา					ตัวชี้วัด (KPI)	ผลลัพธ์ที่คาดว่าจะได้รับ	หน่วยงานที่รับผิดชอบ
				๒๕๖๑	๒๕๖๒	๒๕๖๓	๒๕๖๔	๒๕๖๕			
๑	โครงการอบรมคุณธรรมจริยธรรมเพื่อสร้างความปรองดองอย่างยั่งยืน (นโยบายผู้บริหาร)	อบรมส่งเสริมให้ประชาชน/ข้าราชการมีคุณธรรม/จริยธรรมในการทำงาน	๑ ครั้ง/ปี	๕๐,๐๐๐	๕๐,๐๐๐	๕๐,๐๐๐	๕๐,๐๐๐	๕๐,๐๐๐	ร้อยละ ๘๕ ประชาชน/ข้าราชการมีคุณธรรม/จริยธรรมในการทำงาน	ประชาชนข้าราชการมีคุณธรรม/จริยธรรมในการทำงาน	สำนักปลัดเทศบาล
๒	โครงการค่าใช้จ่ายในการจัดนิทรรศการ งานพิธีและงานรัฐพิธีต่าง ๆ (แผนชุมชน/ประชาคม)	เพื่อจัดกิจกรรมงานรัฐพิธีต่าง ๆ	วันสำคัญต่าง ๆ	๕๐,๐๐๐	๕๐,๐๐๐	๘๕,๐๐๐	๘๕,๐๐๐	๘๕,๐๐๐	ร้อยละ ๙๕ ประชาชนเข้าร่วมกิจกรรมงานรัฐพิธีต่าง ๆ	ประชาชนเข้าร่วมกิจกรรม	สำนักปลัด

รายละเอียดโครงการพัฒนา **แบบ ผ.๐๒**

แผนพัฒนาท้องถิ่น (พ.ศ.๒๕๖๑-๒๕๖๕)

สำหรับ องค์กรปกครองส่วนท้องถิ่นดำเนินการ

เทศบาลตำบลบ้านเป้า อำเภอเกษตรสมบูรณ์ จังหวัดชัยภูมิ

ยุทธศาสตร์จังหวัด ที่ ๒ การพัฒนาสังคมและคุณภาพชีวิตให้มั่นคงตามหลักปรัชญาของเศรษฐกิจพอเพียง

ยุทธศาสตร์การพัฒนาขององค์กรปกครองส่วนท้องถิ่นในเขตจังหวัดชัยภูมิ ยุทธศาสตร์ที่ ๘ การบริหารจัดการบ้านเมืองที่ดี มีประสิทธิภาพ

ยุทธศาสตร์อปท.ที่ ๖ การบริหารกิจการบ้านเมืองที่ดี

๖.๑ แผนงานบริหารทั่วไป

ที่	โครงการ	วัตถุประสงค์	เป้าหมาย (ผลผลิตของโครงการ)	งบประมาณและที่ผ่านมา					ตัวชี้วัด (KPI)	ผลลัพธ์ที่คาดว่าจะได้รับ	หน่วยงานที่รับผิดชอบ
				๒๕๖๑	๒๕๖๒	๒๕๖๓	๒๕๖๔	๒๕๖๕			
๓	โครงการจัดงานวันเทศบาล (แผนชุมชน/ประชาคม)	เพื่อจัดกิจกรรมแสดงออกถึงความสำคัญในวันก่อตั้งเทศบาล	จำนวน ๑ ครั้ง/ปี	๒๐,๐๐๐	๒๐,๐๐๐	๒๐,๐๐๐	๒๐,๐๐๐	๒๐,๐๐๐	แสดงออกถึงความสำคัญในวันก่อตั้งเทศบาล	ประชาชนได้เห็นความสำคัญในวันก่อตั้งเทศบาล	สำนักปลัด
๔	จัดงานเฉลิมพระชนมพรรษา ๑๒ สิงหามหาราชินี	จัดกิจกรรมงานเฉลิมพระชนมพรรษา ๑๒ สิงหามหาราชินี	จำนวน ๑ ครั้ง/ปี	๓๐๐,๐๐๐				-	ร้อยละ ๘๐ ประชาชนเข้าร่วมงานเฉลิมพระชนมพรรษา ๑๒ สิงหามหาราชินี	ประชาชนเข้าร่วมงานเฉลิมพระชนมพรรษา ๑๒ สิงหามหาราชินี	สำนักปลัด

รายละเอียดโครงการพัฒนา **แบบ ผ.๐๒**

แผนพัฒนาท้องถิ่น (พ.ศ.๒๕๖๑-๒๕๖๕)

สำหรับ องค์กรปกครองส่วนท้องถิ่นดำเนินการ

เทศบาลตำบลบ้านเป้า อำเภอเกษตรสมบูรณ์ จังหวัดชัยภูมิ

ยุทธศาสตร์จังหวัด ที่ ๒ การพัฒนาสังคมและคุณภาพชีวิตให้มั่นคงตามหลักปรัชญาของเศรษฐกิจพอเพียง

ยุทธศาสตร์การพัฒนาขององค์กรปกครองส่วนท้องถิ่นในเขตจังหวัดชัยภูมิ ยุทธศาสตร์ที่ ๘ การบริหารจัดการบ้านเมืองที่ดี มีประสิทธิภาพ

ยุทธศาสตร์อปท.ที่ ๖ การบริหารกิจการบ้านเมืองที่ดี

๖.๑ แผนงานบริหารทั่วไป

ที่	โครงการ	วัตถุประสงค์	เป้าหมาย (ผลผลิตของโครงการ)	งบประมาณและที่ผ่านมา					ตัวชี้วัด (KPI)	ผลลัพธ์ที่คาดว่าจะได้รับ	หน่วยงานที่รับผิดชอบ
				๒๕๖๑	๒๕๖๒	๒๕๖๓	๒๕๖๔	๒๕๖๕			
๕	โครงการค่าใช้จ่ายการจัดงานเฉลิมพระชนมพรรษาสมเด็จพระนางเจ้า พระบรมราชินี	เพื่อเป็นการแสดงออกซึ่งความจงรักภักดีต่อสถานบันพระมหากษัตริย์	จำนวน ๑ ครั้ง/ปี		๑๕๐,๐๐๐	๑๕๐,๐๐๐	๑๕๐,๐๐๐	๑๕๐,๐๐๐	ร้อยละ ๘๐ ประชาชนเข้าร่วมงานเฉลิมพระชนมพรรษาฯ	ประชาชนได้แสดงออกถึงความจงรักภักดีต่อสถาบันพระมหากษัตริย์	สำนักปลัด
๖	โครงการค่าใช้จ่ายในการจัดงานเฉลิมพระชนมพรรษาสมเด็จพระนางเจ้าสิริกิติ์ พระบรมราชินีนาถ พระบรมราชชนนีพันปีหลวง	เพื่อเป็นการแสดงออกซึ่งความจงรักภักดีต่อสถานบันพระมหากษัตริย์	จำนวน ๑ ครั้ง/ปี		๑๐๐,๐๐๐	๑๐๐,๐๐๐	๑๐๐,๐๐๐	๑๐๐,๐๐๐	ร้อยละ ๘๐ ประชาชนเข้าร่วมงานเฉลิมพระชนมพรรษาฯ	ประชาชนได้แสดงออกถึงความจงรักภักดีต่อสถาบันพระมหากษัตริย์	สำนักปลัด
๗	โครงการเทศบาลพบประชาชน	เพื่อออกบริการให้ความรู้และรับทราบปัญหาต่าง ๆ ของประชาชน	ทั้ง ๘ ชุมชน ๑ครั้ง/ปี		๒๐,๐๐๐	๒๐,๐๐๐	๒๐,๐๐๐	๒๐,๐๐๐	ร้อยละ๘๕ ประชาชนมีความพึงพอใจ	ได้รับทราบปัญหาของประชาชน	สำนักปลัด

รายละเอียดโครงการพัฒนา **แบบ ผ.๐๒**

แผนพัฒนาท้องถิ่น (พ.ศ.๒๕๖๑-๒๕๖๕)

สำหรับ องค์กรปกครองส่วนท้องถิ่นดำเนินการ

เทศบาลตำบลบ้านเป้า อำเภอเกษตรสมบูรณ์ จังหวัดชัยภูมิ

ยุทธศาสตร์จังหวัด ที่ ๒ การพัฒนาสังคมและคุณภาพชีวิตให้มั่นคงตามหลักปรัชญาของเศรษฐกิจพอเพียง

ยุทธศาสตร์การพัฒนาขององค์กรปกครองส่วนท้องถิ่นในเขตจังหวัดชัยภูมิ ยุทธศาสตร์ที่ ๘ การบริหารจัดการบ้านเมืองที่ดี มีประสิทธิภาพ

ยุทธศาสตร์อปท.ที่ ๖ การบริหารกิจการบ้านเมืองที่ดี

๖.๑ แผนงานบริหารทั่วไป

ที่	โครงการ	วัตถุประสงค์	เป้าหมาย (ผลผลิตของโครงการ)	งบประมาณและที่ผ่านมา					ตัวชี้วัด (KPI)	ผลลัพธ์ที่คาดว่าจะได้รับ	หน่วยงานที่รับผิดชอบ
				๒๕๖๑	๒๕๖๒	๒๕๖๓	๒๕๖๔	๒๕๖๕			
๘	โครงการฝึกอบรมพัฒนาศักยภาพบุคลากรท้องถิ่น (แผนชุมชน/ประชาคม)	จัดอบรมและศึกษาดูงานเพื่อพัฒนาศักยภาพคณะผู้บริหาร/สมาชิกสภา/พนักงานเทศบาล	จำนวน ๑ ครั้ง/ปี	๓๐๐,๐๐๐	๓๕๐,๐๐๐	๓๕๐,๐๐๐	๓๕๐,๐๐๐	๓๕๐,๐๐๐	ร้อยละ ๘๕ พัฒนาศักยภาพคณะผู้บริหาร/สมาชิก/พนักงานเทศบาล	นำความรู้พัฒนาการให้บริการประชาชน	สำนักปลัด
๙	โครงการเทศบาลยิ้ม (แผนชุมชน/ประชาคม)	จัดหาเครื่องดื่มให้กับพนักงาน/ประชาชนที่มาติดต่องานราชการ	จำนวน ๑ ครั้ง/ปี	๕๐,๐๐๐	๕๐,๐๐๐	๕๐,๐๐๐	๕๐,๐๐๐	๕๐,๐๐๐	ร้อยละ ๘๐ ประชาชนได้รับการต้อนรับที่สะดวกรวดเร็วและพึงพอใจ	ประชาชนพึงพอใจ	สำนักปลัด
๑๐	โครงการสำนักงานสีเขียว Green office	เพื่อสำนักงานที่สะอาด ได้มาตรฐานสำนักงานสีเขียว	สำนักงานเทศบาล			๔๐,๐๐๐	๔๐,๐๐๐	๔๐,๐๐๐	ร้อยละ ๘๕ สำนักงานเทศบาลฯ ได้มาตรฐานสำนักงานสีเขียว	สำนักงานเทศบาลฯ ได้มาตรฐานสำนักงานสีเขียว	สำนักปลัด

รายละเอียดโครงการพัฒนา **แบบ ผ.๐๒**

แผนพัฒนาท้องถิ่น (พ.ศ.๒๕๖๑-๒๕๖๕)

สำหรับ องค์กรปกครองส่วนท้องถิ่นดำเนินการ

เทศบาลตำบลบ้านเป้า อำเภอเกษตรสมบูรณ์ จังหวัดชัยภูมิ

ยุทธศาสตร์จังหวัด ที่ ๒ การพัฒนาสังคมและคุณภาพชีวิตให้มั่นคงตามหลักปรัชญาของเศรษฐกิจพอเพียง

ยุทธศาสตร์การพัฒนาขององค์กรปกครองส่วนท้องถิ่นในเขตจังหวัดชัยภูมิ ยุทธศาสตร์ที่ ๘ การบริหารจัดการบ้านเมืองที่ดี มีประสิทธิภาพ

ยุทธศาสตร์อปท.ที่ ๖ การบริหารกิจการบ้านเมืองที่ดี

๖.๑ แผนงานบริหารทั่วไป

ที่	โครงการ	วัตถุประสงค์	เป้าหมาย (ผลผลิตของโครงการ)	งบประมาณและที่ผ่านมา					ตัวชี้วัด (KPI)	ผลลัพธ์ที่คาดว่าจะได้รับ	หน่วยงานที่รับผิดชอบ
				๒๕๖๑	๒๕๖๒	๒๕๖๓	๒๕๖๔	๒๕๖๕			
๑๑	โครงการพลเมืองดีวิถีประชาธิปไตย (แผนชุมชน/ประชาคม)	จัดอบรมให้ความรู้เกี่ยวกับประชาธิปไตยแก่พนักงาน/ประชาชน/ส่วนราชการต่างๆ	จำนวน ๑ ครั้ง/ปี	๕๐,๐๐๐	๕๐,๐๐๐	๓๐,๐๐๐	๓๐,๐๐๐	๓๐,๐๐๐	ร้อยละ ๘๐ มีความรู้เกี่ยวกับประชาธิปไตย	ประชาชน/ส่วนราชการต่างๆมีความรู้เกี่ยวกับประชาธิปไตย	สำนักปลัด
๑๒	ค่าใช้จ่ายในการเลือกตั้งเลือกตั้ง (แผนชุมชน/ประชาคม)	เพื่อใช้จ่ายในการจัดการเลือกตั้งคณะผู้บริการ/สมาชิกสภาเทศบาล	จำนวน ๑ ครั้ง/ปี	๘๐๐,๐๐๐	๘๐๐,๐๐๐	๘๐๐,๐๐๐	๘๐๐,๐๐๐	๘๐๐,๐๐๐	การเลือกตั้งคณะผู้บริการ/สมาชิกสภาเทศบาลประหยัดและยุติธรรม	ประชาชนออกมาใช้สิทธิเลือกตั้ง	สำนักปลัด

รายละเอียดโครงการพัฒนา **แบบ ผ.๐๒**

แผนพัฒนาท้องถิ่น (พ.ศ.๒๕๖๑-๒๕๖๕)

สำหรับ องค์กรปกครองส่วนท้องถิ่นดำเนินการ

เทศบาลตำบลบ้านเป้า อำเภอเกษตรสมบูรณ์ จังหวัดชัยภูมิ

ยุทธศาสตร์จังหวัด ที่ ๒ การพัฒนาสังคมและคุณภาพชีวิตให้มั่นคงตามหลักปรัชญาของเศรษฐกิจพอเพียง

ยุทธศาสตร์การพัฒนาขององค์กรปกครองส่วนท้องถิ่นในเขตจังหวัดชัยภูมิ ยุทธศาสตร์ที่ ๘ การบริหารจัดการบ้านเมืองที่ดี มีประสิทธิภาพ

ยุทธศาสตร์อปท.ที่ ๖ การบริหารกิจการบ้านเมืองที่ดี

๖.๑ แผนงานบริหารทั่วไป

ที่	โครงการ	วัตถุประสงค์	เป้าหมาย (ผลผลิตของโครงการ)	งบประมาณและที่ผ่านมา					ตัวชี้วัด (KPI)	ผลลัพธ์ที่คาดว่าจะได้รับ	หน่วยงานที่รับผิดชอบ
				๒๕๖๑	๒๕๖๒	๒๕๖๓	๒๕๖๔	๒๕๖๕			
๑๓	ก่อสร้างสถานที่จอดรถ (แผนชุมชน/ประชาคม)	เพื่ออำนวยความสะดวกแก่ประชาชนที่มาติดต่อราชการ	๑ แห่ง สำนักงาน	๒๐๐,๐๐๐					ประชาชนได้รับความสะดวก	ประชาชนได้รับความสะดวก	สำนักปลัด
๑๔	ฝึกอบรมพัฒนาทักษะ (แผนชุมชน/ประชาคม)	เพื่ออบรมการสื่อสารทางภาษา(ภาษาอังกฤษ)ให้กับพนักงานเทศบาลในการเตรียมความพร้อมเข้าสู่อาเซียน	จำนวน ๑ ครั้ง/ปี	๖๐,๐๐๐	๖๐,๐๐๐				พนักงานเทศบาลมีความรู้ด้านภาษาอังกฤษ	สื่อสารกับผู้มาติดต่อราชการที่เป็นคนต่างชาติได้	สำนักปลัด

รายละเอียดโครงการพัฒนา **แบบ ผ.๐๒**

แผนพัฒนาท้องถิ่น (พ.ศ.๒๕๖๑-๒๕๖๕)

สำหรับ องค์กรปกครองส่วนท้องถิ่นดำเนินการ

เทศบาลตำบลบ้านเป้า อำเภอเกษตรสมบูรณ์ จังหวัดชัยภูมิ

ยุทธศาสตร์จังหวัด ที่ ๒ การพัฒนาสังคมและคุณภาพชีวิตให้มั่นคงตามหลักปรัชญาของเศรษฐกิจพอเพียง

ยุทธศาสตร์การพัฒนาขององค์กรปกครองส่วนท้องถิ่นในเขตจังหวัดชัยภูมิ ยุทธศาสตร์ที่ ๘ การบริหารจัดการบ้านเมืองที่ดี มีประสิทธิภาพ

ยุทธศาสตร์อปท.ที่ ๖ การบริหารกิจการบ้านเมืองที่ดี

๖.๑ แผนงานบริหารทั่วไป

ที่	โครงการ	วัตถุประสงค์	เป้าหมาย (ผลผลิตของโครงการ)	งบประมาณและที่ผ่านมา					ตัวชี้วัด (KPI)	ผลลัพธ์ที่คาดว่า จะได้รับ	หน่วยงานที่รับผิดชอบ
				๒๕๖๑	๒๕๖๒	๒๕๖๓	๒๕๖๔	๒๕๖๕			
๑๕	โครงการจัดงานวันรำลึกพระมหากรุณาธิคุณสมเด็จพระปรมิทรมหาภูมิพลอดุลยเดช (แผนชุมชน/ประชาคม)	เพื่อจัดกิจกรรมรำลึกพระมหากรุณาธิคุณสมเด็จพระปรมิทรมหาภูมิพลอดุลยเดช	จำนวน ๑ ครั้ง/ปี	๕๐,๐๐๐	๕๐,๐๐๐				ร้อยละ ๘๐ ประชาชนได้แสดงออกถึงความจงรักษ์ รักดี	ประชาชนเข้าได้แสดงออกถึงความจงรักษ์ภักดี	สำนักปลัด
๑๖	โครงการวันพระราชสมภพรัชกาลที่ ๙ (แผนชุมชน/ประชาคม)	เพื่อจัดกิจกรรมเฉลิมพระเกียรติรัชกาลที่ ๙	จำนวน ๑ ครั้ง/ปี	๓๐๐,๐๐๐	๓๐๐,๐๐๐				ร้อยละ ๘๐ ประชาชนเข้ากิจกรรมเฉลิมพระเกียรติรัชกาลที่ ๙	ประชาชนได้แสดงออกถึงความจงรักษ์ภักดีต่อสถาบันพระมหากษัติย์	สำนักปลัด

รายละเอียดโครงการพัฒนา **แบบ ผ.๐๒**

แผนพัฒนาท้องถิ่น (พ.ศ.๒๕๖๑-๒๕๖๕)

สำหรับ องค์กรปกครองส่วนท้องถิ่นดำเนินการ

เทศบาลตำบลบ้านเป้า อำเภอเกษตรสมบูรณ์ จังหวัดชัยภูมิ

ยุทธศาสตร์จังหวัด ที่ ๒ การพัฒนาสังคมและคุณภาพชีวิตให้มั่นคงตามหลักปรัชญาของเศรษฐกิจพอเพียง

ยุทธศาสตร์การพัฒนาขององค์กรปกครองส่วนท้องถิ่นในเขตจังหวัดชัยภูมิ ยุทธศาสตร์ที่ ๘ การบริหารจัดการบ้านเมืองที่ดี มีประสิทธิภาพ

ยุทธศาสตร์อปท.ที่ ๖ การบริหารกิจการบ้านเมืองที่ดี

๖.๑ แผนงานบริหารทั่วไป

ที่	โครงการ	วัตถุประสงค์	เป้าหมาย (ผลผลิตของโครงการ)	งบประมาณและที่ผ่านมา					ตัวชี้วัด (KPI)	ผลลัพธ์ที่คาดว่าจะได้รับ	หน่วยงานที่รับผิดชอบ
				๒๕๖๑	๒๕๖๒	๒๕๖๓	๒๕๖๔	๒๕๖๕			
๑๗	โครงการให้ความรู้งานทะเบียนราษฎร์	เพื่อจัดอบรมให้ความรู้งานทะเบียนราษฎร์	๑ ครั้ง/ปี	๕๐,๐๐๐					ร้อยละ ๘๐ ประชาชนเข้าร่วมการอบรม	ประชาชนเข้าได้รับความรู้	สำนักปลัด
๑๘	โครงการสำรวจข้อมูลพื้นฐานตรวจสอบความถูกต้องที่เกิดจากทะเบียนราษฎร์ในเขตเทศบาลตำบลบ้านเป้า (ประชาคม)	เพื่ออบรมให้ความรู้และตรวจสอบความถูกต้องข้อมูลพื้นฐานทะเบียนราษฎร์	๑ ครั้ง/ปี	๓๐,๐๐๐					ร้อยละ ๘๐ ประชาชนได้ตรวจสอบความถูกต้องข้อมูลพื้นฐานทะเบียนราษฎร์	ประชาชนได้ตรวจสอบความถูกต้องข้อมูลพื้นฐานทะเบียนราษฎร์	สำนักปลัด

รายละเอียดโครงการพัฒนา **แบบ ผ.๐๒**

แผนพัฒนาท้องถิ่น (พ.ศ.๒๕๖๑-๒๕๖๕)

สำหรับ องค์กรปกครองส่วนท้องถิ่นดำเนินการ

เทศบาลตำบลบ้านเป้า อำเภอเกษตรสมบูรณ์ จังหวัดชัยภูมิ

ยุทธศาสตร์จังหวัด ที่ ๒ การพัฒนาสังคมและคุณภาพชีวิตให้มั่นคงตามหลักปรัชญาของเศรษฐกิจพอเพียง

ยุทธศาสตร์การพัฒนาขององค์กรปกครองส่วนท้องถิ่นในเขตจังหวัดชัยภูมิ ยุทธศาสตร์ที่ ๘ การบริหารจัดการบ้านเมืองที่ดี มีประสิทธิภาพ

ยุทธศาสตร์อปท.ที่ ๖ การบริหารกิจการบ้านเมืองที่ดี

๖.๑ แผนงานบริหารทั่วไป

ที่	โครงการ	วัตถุประสงค์	เป้าหมาย (ผลผลิตของโครงการ)	งบประมาณและที่ผ่านมา					ตัวชี้วัด (KPI)	ผลลัพธ์ที่คาดว่าจะได้รับ	หน่วยงานที่รับผิดชอบ
				๒๕๖๑	๒๕๖๒	๒๕๖๓	๒๕๖๔	๒๕๖๕			
๑๙	โครงการบำบัดทุกข์บำรุงสุข สร้างรอยยิ้มให้กับประชาชน (ประชาคม)	เพื่อให้ส่วนราชการภายในสำนักงานออกพบปะประชาชนสร้างขวัญกำลังใจ	๑ ครั้ง/ปี	๕๐,๐๐๐	๕๐,๐๐๐				ร้อยละ ๘๐ ประชาชนมีขวัญกำลังใจ	แก้ปัญหาของประชาชน	สำนักปลัด
๒๐	โครงการตามรอยพ่อเศรษฐกิจพอเพียง (ประชาคม)	เพื่อให้ประชาชนได้สำนึกในพระมหากรุณาธิคุณ	๑ ครั้ง/ปี	๓๐,๐๐๐	๓๐,๐๐๐				ร้อยละ ๘๐ ประชาชนได้สำนึกในพระมหากรุณาธิคุณ	ประชาชนพึงพอใจ	สำนักปลัด

รายละเอียดโครงการพัฒนา **แบบ ผ.๐๒**

แผนพัฒนาท้องถิ่น (พ.ศ.๒๕๖๑-๒๕๖๕)

สำหรับ องค์กรปกครองส่วนท้องถิ่นดำเนินการ

เทศบาลตำบลบ้านเป้า อำเภอเกษตรสมบูรณ์ จังหวัดชัยภูมิ

ยุทธศาสตร์จังหวัด ที่ ๒ การพัฒนาสังคมและคุณภาพชีวิตให้มั่นคงตามหลักปรัชญาของเศรษฐกิจพอเพียง

ยุทธศาสตร์การพัฒนาขององค์กรปกครองส่วนท้องถิ่นในเขตจังหวัดชัยภูมิ ยุทธศาสตร์ที่ ๘ การบริหารจัดการบ้านเมืองที่ดี มีประสิทธิภาพ

ยุทธศาสตร์อปท.ที่ ๖ การบริหารกิจการบ้านเมืองที่ดี

๖.๑ แผนงานบริหารทั่วไป

ที่	โครงการ	วัตถุประสงค์	เป้าหมาย (ผลผลิตของโครงการ)	งบประมาณและที่ผ่านมา					ตัวชี้วัด (KPI)	ผลลัพธ์ที่คาดว่าจะได้รับ	หน่วยงานที่รับผิดชอบ
				๒๕๖๑	๒๕๖๒	๒๕๖๓	๒๕๖๔	๒๕๖๕			
๒๑	จัดทำป้ายชื่อเทศบาลตำบลบ้านเป้า (แผนชุมชน/ประชาคม)	เพื่อจัดทำป้ายชื่อเทศบาลฯแสดงเขตติดต่อเทศบาล	จำนวน ๒ ป้าย	๑๐๐,๐๐๐					ร้อยละ ๙๐ ประชาชนได้ทราบถึงเขตเทศบาล	ประชาชนได้ทราบถึงเขตเทศบาล	ฝ่ายแผนงานฯ
๒๒	ประเมินพัฒนาปรับปรุคุณภาพบุคลากร (ประชาคมท้องถิ่น)	เพื่อให้มีการอบรมพัฒนาปรับปรุงการทำงานของพนักงาน	จำนวน ๑ ครั้ง	๕๐,๐๐๐	๕๐,๐๐๐				ร้อยละ ๘๐ ได้พัฒนาปรับปรุงการทำงานของพนักงาน	ประชาชนได้รับการบริการที่พึงพอใจ	สำนักปลัด

รายละเอียดโครงการพัฒนา **แบบ ผ.๐๒**

แผนพัฒนาท้องถิ่น (พ.ศ.๒๕๖๑-๒๕๖๕)

สำหรับ องค์กรปกครองส่วนท้องถิ่นดำเนินการ

เทศบาลตำบลบ้านเป้า อำเภอเกษตรสมบูรณ์ จังหวัดชัยภูมิ

ยุทธศาสตร์จังหวัด ที่ ๒ การพัฒนาสังคมและคุณภาพชีวิตให้มั่นคงตามหลักปรัชญาของเศรษฐกิจพอเพียง

ยุทธศาสตร์การพัฒนาขององค์กรปกครองส่วนท้องถิ่นในเขตจังหวัดชัยภูมิ ยุทธศาสตร์ที่ ๘ การบริหารจัดการบ้านเมืองที่ดี มีประสิทธิภาพ

ยุทธศาสตร์อปท.ที่ ๖ การบริหารกิจการบ้านเมืองที่ดี

๖..๑ แผนงานบริหารทั่วไป

ที่	โครงการ	วัตถุประสงค์	เป้าหมาย (ผลผลิตของโครงการ)	งบประมาณและที่ผ่านมา					ตัวชี้วัด (KPI)	ผลลัพธ์ที่คาดว่าจะได้รับ	หน่วยงานที่รับผิดชอบ
				๒๕๖๑	๒๕๖๒	๒๕๖๓	๒๕๖๔	๒๕๖๕			
๒๓	ปรับปรุงระบบอินเตอร์เน็ตคอมพิวเตอร์ (แผนชุมชน/ประชาคม)	ติดตั้งระบบอินเตอร์เน็ตภายในสำนักงานเทศบาลเพื่อบันทึกข้อมูลระบบสารสนเทศด้านต่างๆ	สำนักงานเทศบาล	๑๐๐,๐๐๐					ร้อยละ ๙๐ มีระบบอินเตอร์เน็ตที่รวดเร็วในการบันทึกข้อมูลต่างๆของสำนัก/กอง	ประชาชนมีระบบอินเตอร์เน็ตที่รวดเร็วในการบันทึกข้อมูลต่างๆของสำนัก/กอง	ทุกฝ่าย
๒๔	โครงการถวายความอาลัยพระบาทสมเด็จพระปรมิทรมหาภูมิพลอดุลยเดช (แผนชุมชน/ประชาคม)	เพื่อแสดงความจงรักภักดิ์ต่อสถาบันพระมหากษัติย์	จำนวน ๑ ครั้ง	๑๐๐,๐๐๐					ร้อยละ ๙๐ ได้แสดงความจงรักภักดิ์ต่อสถาบันพระมหากษัติย์	ประชาชนมีจงรักภักดิ์ต่อสถาบันพระมหากษัติย์	สำนักปลัด

รายละเอียดโครงการพัฒนา **แบบ ผ.๐๒**

แผนพัฒนาท้องถิ่น (พ.ศ.๒๕๖๑-๒๕๖๕)

สำหรับ องค์กรปกครองส่วนท้องถิ่นดำเนินการ

เทศบาลตำบลบ้านเป้า อำเภอเกษตรสมบูรณ์ จังหวัดชัยภูมิ

ยุทธศาสตร์จังหวัด ที่ ๒ การพัฒนาสังคมและคุณภาพชีวิตให้มั่นคงตามหลักปรัชญาของเศรษฐกิจพอเพียง

ยุทธศาสตร์การพัฒนาขององค์กรปกครองส่วนท้องถิ่นในเขตจังหวัดชัยภูมิ ยุทธศาสตร์ที่ ๘ การบริหารจัดการบ้านเมืองที่ดี มีประสิทธิภาพ

ยุทธศาสตร์ อปท.ที่ ๖ การบริหารกิจการบ้านเมืองที่ดี

๖..๑ แผนงานบริหารทั่วไป

ที่	โครงการ	วัตถุประสงค์	เป้าหมาย (ผลผลิตของโครงการ)	งบประมาณและที่ผ่านมา					ตัวชี้วัด (KPI)	ผลลัพธ์ที่คาดว่าจะได้รับ	หน่วยงานที่รับผิดชอบ
				๒๕๖๑	๒๕๖๒	๒๕๖๓	๒๕๖๔	๒๕๖๕			
๒๕	ค่าใช้จ่ายในการจัดงานเฉลิมพระชนมพรรษาสมเด็จพระเจ้าอยู่หัวมหาวชิราลงกรณ บดินเทพยวรางกูร ๒๘ กรกฎาคม (แผนชุมชน /ประชาคม)	เพื่อเป็นค่าใช้จ่ายในการจัดงานต่างๆ	จำนวน ๑ ครั้ง/ปี	๒๐๐,๐๐๐	๒๐๐,๐๐๐	๒๐๐,๐๐๐	๒๐๐,๐๐๐	๒๐๐,๐๐๐	ร้อยละ๘๕ ประชาชนให้ความสำคัญต่อสถาบันพระมหากษัตริย์	ประชาชนให้ความสำคัญต่อสถาบันพระมหากษัตริย์	สำนักปลัด
๒๖	จ้างเหมารายบุคคลปฏิบัติงานบริการและเผยแพร่วิชาการและงานอื่นๆ (นโยบายผู้บริหาร)	เพื่อปฏิบัติงานบริการและเผยแพร่วิชาการและอื่นๆ ของฝ่ายแผนงานและงบประมาณ	จำนวน ๑ คน	๑๑๐,๐๐๐	๑๑๐,๐๐๐				ร้อยละ ๙๐ ประชาชนได้รับบริการและเผยแพร่วิชาการ	ประขาชนได้รับการบริการที่รวดเร็วและพึงพอใจ	ฝ่ายแผนงานฯ

รายละเอียดโครงการพัฒนา **แบบ ผ.๐๒**

แผนพัฒนาท้องถิ่น (พ.ศ.๒๕๖๑-๒๕๖๕)

สำหรับ องค์กรปกครองส่วนท้องถิ่นดำเนินการ

เทศบาลตำบลบ้านเป้า อำเภอเกษตรสมบูรณ์ จังหวัดชัยภูมิ

ยุทธศาสตร์จังหวัด ที่ ๒ การพัฒนาสังคมและคุณภาพชีวิตให้มั่นคงตามหลักปรัชญาของเศรษฐกิจพอเพียง

ยุทธศาสตร์การพัฒนาขององค์กรปกครองส่วนท้องถิ่นในเขตจังหวัดชัยภูมิ ยุทธศาสตร์ที่ ๘ การบริหารจัดการบ้านเมืองที่ดี มีประสิทธิภาพ

ยุทธศาสตร์ อปท.ที่ ๖ การบริหารกิจการบ้านเมืองที่ดี

๖..๑ แผนงานบริหารทั่วไป

ที่	โครงการ	วัตถุประสงค์	เป้าหมาย (ผลผลิตของโครงการ)	งบประมาณและที่ผ่านมา					ตัวชี้วัด (KPI)	ผลลัพธ์ที่คาดว่าจะได้รับ	หน่วยงานที่รับผิดชอบ
				๒๕๖๑	๒๕๖๒	๒๕๖๓	๒๕๖๔	๒๕๖๕			
๒๗	โครงการจ้างเหมาผู้ช่วยนักประชาสัมพันธ์	เพื่อให้งานประชาสัมพันธ์เป็นไปด้วยความเรียบร้อย	จำนวน ๑ คน		๑๐๘,๐๐๐	๑๐๘,๐๐๐	๑๐๘,๐๐๐	๑๐๘,๐๐๐	งานประชาสัมพันธ์เป็นที่พอใจของประชาชนเพิ่มขึ้นร้อยละ ๘๐	การประชาสัมพันธ์ต่าง ๆ ของเทศบาลเป็นไปด้วยความรวดเร็ว ถูกต้อง	ฝ่ายแผนฯ

รายละเอียดโครงการพัฒนา **แบบ ผ.๐๒**

แผนพัฒนาท้องถิ่น (พ.ศ.๒๕๖๑-๒๕๖๕)

สำหรับ องค์กรปกครองส่วนท้องถิ่นดำเนินการ

เทศบาลตำบลบ้านเป้า อำเภอเกษตรสมบูรณ์ จังหวัดชัยภูมิ

ยุทธศาสตร์จังหวัด ที่ ๒ การพัฒนาสังคมและคุณภาพชีวิตให้มั่นคงตามหลักปรัชญาของเศรษฐกิจพอเพียง

ยุทธศาสตร์การพัฒนาขององค์กรปกครองส่วนท้องถิ่นในเขตจังหวัดชัยภูมิ ยุทธศาสตร์ที่ ๘ การบริหารจัดการบ้านเมืองที่ดี มีประสิทธิภาพ

ยุทธศาสตร์อปท.ที่ ๖ การบริหารกิจการบ้านเมืองที่ดี

๖.๑ แผนงานบริหารทั่วไป

ที่	โครงการ	วัตถุประสงค์	เป้าหมาย (ผลผลิตของโครงการ)	งบประมาณและที่ผ่านมา					ตัวชี้วัด (KPI)	ผลลัพธ์ที่คาดว่าจะได้รับ	หน่วยงานที่รับผิดชอบ
				๒๕๖๑	๒๕๖๒	๒๕๖๓	๒๕๖๔	๒๕๖๕			
๒๘	โครงการประชุมประชาคมท้องถิ่น (แผนชุมชน/ประชาคม)	จัดประชุมรับทราบปัญหาความเดือดร้อนของประชาชน	๘ ชุมชนจำนวน ๑ ครั้ง/ปี	๔๐,๐๐๐					ร้อยละ ๘๕ รับทราบปัญหาความเดือดร้อนประชาชนและนำมาแก้ไข	แก้ไขปัญหาความเดือดร้อนของประชาชนได้	ฝ่ายแผนงานฯ
๒๙	โครงการค่าใช้จ่ายในการสนับสนุนการจัดทำแผนชุมชน (แผนชุมชน/ประชาคม)	จัดอบรมเชิงปฏิบัติการในการสนับสนุนการจัดทำแผนชุมชน	๘ ชุมชนจำนวน ๑ ครั้ง/ปี	๒๐,๐๐๐	๒๐,๐๐๐	๒๐,๐๐๐	๒๐,๐๐๐	๒๐,๐๐๐	ร้อยละ ๘๕ ได้เข้ารับการอบรมและผ่านการอบรม	ผู้นำชุมชนฝ่ายต่างๆมีความรู้และเข้าใจการจัดทำแผนชุมชน	ฝ่ายแผนงานฯ
๓๐	โครงการปรับปรุงเสียงตามสาย (แผนชุมชน/ประชาคม)	เพื่อปรับปรุงเสียงตามสาย	ภายในเขตเทศบาล	๒๐๐,๐๐๐	๕๐,๐๐๐	๕๐,๐๐๐	๕๐,๐๐๐	๕๐,๐๐๐	ร้อยละ ๙๐ ประชาชนได้รับฟังเสียงตามสายชัดเจนและทั่วถึง	ประชาชนได้รับฟังข้อมูลเสียงตามสายชัดเจนทั่วถึง	ฝ่ายแผนงานฯ

รายละเอียดโครงการพัฒนา **แบบ ผ.๐๒**

แผนพัฒนาท้องถิ่น (พ.ศ.๒๕๖๑-๒๕๖๕)

สำหรับ องค์กรปกครองส่วนท้องถิ่นดำเนินการ

เทศบาลตำบลบ้านเป้า อำเภอเกษตรสมบูรณ์ จังหวัดชัยภูมิ

ยุทธศาสตร์จังหวัด ที่ ๒ การพัฒนาสังคมและคุณภาพชีวิตให้มั่นคงตามหลักปรัชญาของเศรษฐกิจพอเพียง

ยุทธศาสตร์การพัฒนาขององค์กรปกครองส่วนท้องถิ่นในเขตจังหวัดชัยภูมิ ยุทธศาสตร์ที่ ๘ การบริหารจัดการบ้านเมืองที่ดี มีประสิทธิภาพ

ยุทธศาสตร์อปท.ที่ ๖ การบริหารกิจการบ้านเมืองที่ดี

๖.๑ แผนงานบริหารทั่วไป

ที่	โครงการ	วัตถุประสงค์	เป้าหมาย (ผลผลิตของโครงการ)	งบประมาณและที่ผ่านมา					ตัวชี้วัด (KPI)	ผลลัพธ์ที่คาดว่าจะได้รับ	หน่วยงานที่รับผิดชอบ
				๒๕๖๑	๒๕๖๒	๒๕๖๓	๒๕๖๔	๒๕๖๕			
๓๑	โครงการอบรมการจัดทำงบประมาณรายจ่ายประจำปี (แผนชุมชน/ประชาคม)	เพื่อจัดอบรมให้ความรู้เรื่องการจัดทำงบประมาณรายจ่ายประจำปี	๑ ครั้ง/ปี	๔๐,๐๐๐					ร้อยละ ๘๕ มีความรู้เรื่องงบประมาณ	นำไปจัดทำงบประมาณรายจ่ายประจำปีได้อย่างถูกระเบียบ	ฝ่ายแผนงานฯ
๓๒	โครงการจัดทำแผนพัฒนา (แผนชุมชน/ประชาคม)	จัดประชุมรับทราบปัญหาความเดือดร้อนของประชาชน	๘ ชุมชนจำนวน ๑ ครั้ง/ปี	๔๐,๐๐๐					ร้อยละ ๘๕ รับทราบปัญหาความเดือดร้อนประชาชนและนำมาแก้ไข	ประชาชนมีแผนพัฒนาที่แก้ปัญหาความเดือดร้อน	ฝ่ายแผนงานฯ

รายละเอียดโครงการพัฒนา **แบบ ผ.๐๒**

แผนพัฒนาท้องถิ่น (พ.ศ.๒๕๖๑-๒๕๖๕)

สำหรับ องค์กรปกครองส่วนท้องถิ่นดำเนินการ

เทศบาลตำบลบ้านเป้า อำเภอเกษตรสมบูรณ์ จังหวัดชัยภูมิ

ยุทธศาสตร์จังหวัด ที่ ๒ การพัฒนาสังคมและคุณภาพชีวิตให้มั่นคงตามหลักปรัชญาของเศรษฐกิจพอเพียง

ยุทธศาสตร์การพัฒนาขององค์กรปกครองส่วนท้องถิ่นในเขตจังหวัดชัยภูมิ ยุทธศาสตร์ที่ ๘ การบริหารจัดการบ้านเมืองที่ดี มีประสิทธิภาพ

ยุทธศาสตร์ อปท.ที่ ๖ การบริหารกิจการบ้านเมืองที่ดี

๖..๑ แผนงานบริหารทั่วไป

ที่	โครงการ	วัตถุประสงค์	เป้าหมาย (ผลผลิตของโครงการ)	งบประมาณและที่ผ่านมา					ตัวชี้วัด (KPI)	ผลลัพธ์ที่คาดว่าจะได้รับ	หน่วยงานที่รับผิดชอบ
				๒๕๖๑	๒๕๖๒	๒๕๖๓	๒๕๖๔	๒๕๖๕			
๓๓	โครงการปรับปรุงเสียงตามสาย (แผนชุมชน / ประชาคม)	เพื่อเป็นในการซื้อวัสดุอุปกรณ์ในโครงการปรับปรุงเสียงตามสาย	ภายในเขตเทศบาล	๒๐๐,๐๐๐	๕๐,๐๐๐				ร้อยละ๘๕ ประชาชนได้รับข่าวสารอย่างทั่วถึง	ประชาชนได้รับข่าวสารอย่างทั่วถึง	ฝ่ายแผนงานฯ
๓๔	โครงการจัดทำปฏิทินแจ้งข่าวบอกกล่าวภารกิจเทศบาลตำบลบ้านเป้า (แผนชุมชน / ประชาคม)	เพื่อจัดทำปฏิทินแจ้งข่าวสารต่างๆให้ประชาชนทราบ	ทุกครัวเรือน/ส่วนราชการ/องค์กร/รัฐวิสาหกิจ	๘๗,๕๐๐					ร้อยละ๘๕ ประชาชนได้รับข่าวสาร/ภารกิจต่างๆ	ประชาชนได้รับข่าวสารอย่างทั่วถึง	ฝ่ายแผนงานฯ

รายละเอียดโครงการพัฒนา **แบบ ผ.๐๒**

แผนพัฒนาท้องถิ่น (พ.ศ.๒๕๖๑-๒๕๖๕)

สำหรับ องค์กรปกครองส่วนท้องถิ่นดำเนินการ

เทศบาลตำบลบ้านเป้า อำเภอเกษตรสมบูรณ์ จังหวัดชัยภูมิ

ยุทธศาสตร์จังหวัด ที่ ๒ การพัฒนาสังคมและคุณภาพชีวิตให้มั่นคงตามหลักปรัชญาของเศรษฐกิจพอเพียง

ยุทธศาสตร์การพัฒนาขององค์กรปกครองส่วนท้องถิ่นในเขตจังหวัดชัยภูมิ ยุทธศาสตร์ที่ ๘ การบริหารจัดการบ้านเมืองที่ดี มีประสิทธิภาพ

ยุทธศาสตร์ อปท.ที่ ๖ การบริหารกิจการบ้านเมืองที่ดี

๖..๑ แผนงานบริหารทั่วไป

ที่	โครงการ	วัตถุประสงค์	เป้าหมาย (ผลผลิตของโครงการ)	งบประมาณและที่ผ่านมา					ตัวชี้วัด (KPI)	ผลลัพธ์ที่คาดว่าจะได้รับ	หน่วยงานที่รับผิดชอบ
				๒๕๖๑	๒๕๖๒	๒๕๖๓	๒๕๖๔	๒๕๖๕			
๓๕	โครงการค่าใช้จ่ายในการจัดทำแผนพัฒนาท้องถิ่น	เพื่อใช้จ่ายในการจัดทำแผนพัฒนาท้องถิ่น	ดำเนินการทุกชุมนจำนวน ๑ ครั้ง/ ปี		๔๐,๐๐๐	๒๐,๐๐๐	๒๐,๐๐๐	๒๐,๐๐๐	ร้อยละ ๖๕ ประชาชนให้ความสนใจเข้าร่วมการประชุมประชาคมท้องถิ่น	มีแผนพัฒนาท้องถิ่นเพื่อแก้ไขปัญหาความเดือดร้อนของประชาชน	ฝ่ายแผนฯ สำนักปลัด
๓๖	โครงการขยายเวลารับชำระภาษี(ประชาคม)	เพื่อบริการประชาชนในการออกเก็บภาษีนอกสถานที่	จำนวน ๘ ชุมชน	๓,๐๐๐					ร้อยละ ๙๐ เพิ่มประสิทธิภาพในการเก็บภาษี	ชำระภาษีครบถ้วนตามทะเบียนคุมที่อยู่ในข่ายต้องชำระ	กองคลัง
๓๗	โครงการเคาะประตูบ้านเพื่อจัดเก็บภาษีป้ายและภาษีโรงเรือน (ประชาคม)	เพื่อบริการประชาชนในการออกเก็บภาษีนอกสถานที่	จำนวน ๒ ชุด	๒๐,๐๐๐					ร้อยละ ๙๐เพิ่มประสิทธิภาพในการเก็บภาษี	ชำระภาษีครบถ้วนตามทะเบียนคุมที่อยู่ในข่ายต้องชำระ	กองคลัง

รายละเอียดโครงการพัฒนา **แบบ ผ.๐๒**

แผนพัฒนาท้องถิ่น (พ.ศ.๒๕๖๑-๒๕๖๕)

สำหรับ องค์กรปกครองส่วนท้องถิ่นดำเนินการ

เทศบาลตำบลบ้านเป้า อำเภอเกษตรสมบูรณ์ จังหวัดชัยภูมิ

ยุทธศาสตร์จังหวัด ที่ ๒ การพัฒนาสังคมและคุณภาพชีวิตให้มั่นคงตามหลักปรัชญาของเศรษฐกิจพอเพียง

ยุทธศาสตร์การพัฒนาขององค์กรปกครองส่วนท้องถิ่นในเขตจังหวัดชัยภูมิ ยุทธศาสตร์ที่ ๘ การบริหารจัดการบ้านเมืองที่ดี มีประสิทธิภาพ

ยุทธศาสตร์อปท.ที่ ๖ การบริหารกิจการบ้านเมืองที่ดี

๖.๑ แผนงานบริหารทั่วไป

ที่	โครงการ	วัตถุประสงค์	เป้าหมาย (ผลผลิตของโครงการ)	งบประมาณและที่ผ่านมา					ตัวชี้วัด (KPI)	ผลลัพธ์ที่คาดว่าจะได้รับ	หน่วยงานที่รับผิดชอบ
				๒๕๖๑	๒๕๖๒	๒๕๖๓	๒๕๖๔	๒๕๖๕			
๓๘	โครงการจัดเก็บภาษีนอกสถานที่ (แผนชุมชน/ประชาคม)	เพื่อบริการรับชำระภาษีนอกสถานที่แก่ประชาชน	๑ ครั้ง/ปี	๕,๐๐๐	๕,๐๐๐	๕,๐๐๐	๕,๐๐๐	๕,๐๐๐	ร้อยละ ๙๐ ประชาชนได้รับความสะดวกในการชำระภาษี	ประชาชนได้รับความสะดวกในการชำระภาษี	กองคลัง
๓๙	จ้างเหมาบุคคลเพื่อปฏิบัติงานด้านธุรการและงานอื่นกองคลัง (แผนชุมชน/ประชาคม)	เพื่อให้มีบุคลากรที่ปฏิบัติงานด้านธุรการและด้านอื่นรวดเร็ว	จำนวน ๑ คน	๑๐๘,๐๐๐	๑๐๘,๐๐๐	๑๐๘,๐๐๐	๑๐๘,๐๐๐	๑๐๘,๐๐๐	มีบุคลากรที่ปฏิบัติงานด้านธุรการและด้านอื่นรวดเร็ว	ประชาชนได้รับการบริการที่รวดเร็วและพอใจ	กองคลัง

รายละเอียดโครงการพัฒนา **แบบ ผ.๐๒**

แผนพัฒนาท้องถิ่น (พ.ศ.๒๕๖๑-๒๕๖๕)

สำหรับ องค์กรปกครองส่วนท้องถิ่นดำเนินการ

เทศบาลตำบลบ้านเป้า อำเภอเกษตรสมบูรณ์ จังหวัดชัยภูมิ

ยุทธศาสตร์จังหวัด ที่ ๒ การพัฒนาสังคมและคุณภาพชีวิตให้มั่นคงตามหลักปรัชญาของเศรษฐกิจพอเพียง

ยุทธศาสตร์การพัฒนาขององค์กรปกครองส่วนท้องถิ่นในเขตจังหวัดชัยภูมิ ยุทธศาสตร์ที่ ๘ การบริหารจัดการบ้านเมืองที่ดี มีประสิทธิภาพ

ยุทธศาสตร์อปท.ที่ ๖ การบริหารกิจการบ้านเมืองที่ดี

๖.๑ แผนงานบริหารทั่วไป

ที่	โครงการ	วัตถุประสงค์	เป้าหมาย (ผลผลิตของโครงการ)	งบประมาณและที่ผ่านมา					ตัวชี้วัด (KPI)	ผลลัพธ์ที่คาดว่าจะได้รับ	หน่วยงานที่รับผิดชอบ
				๒๕๖๑	๒๕๖๒	๒๕๖๓	๒๕๖๔	๒๕๖๕			
๔๐	จ้างเหมาบุคคลจัดทำแผนที่ภาษีและทะเบียนทรัพย์สิน (แผนชุมชน/ประชาคม)	เพื่อให้มีบุคลากรที่ปฏิบัติงานจัดทำแผนที่ภาษีและทะเบียนให้เป็นปัจจุบัน	จำนวน ๒ คน	๔๓๒,๐๐๐	๑๐๘,๐๐๐				ร้อยละ ๙๐ งานจัดทำแผนที่ภาษีและทะเบียนเป็นปัจจุบันและมีประสิทธิภาพ	ประชาชนพึงพอใจในระบบ	กองคลัง
๔๑	โครงการปรับปรุงระบบการจัดหารายได้ของเทศบาล(แผนที่ภาษีและทะเบียนทรัพย์สิน) (แผนชุมชน/ประชาคม)	เพื่อปรับปรุงระบบแผนที่ภาษีและทะเบียนทรัพย์สิน	จำนวน ๘ ชุมชน/ปี	๕๐,๐๐๐	๕๐,๐๐๐	๒๐,๐๐๐	๒๐,๐๐๐	๒๐,๐๐๐๐	ร้อยละ ๙๐ ระบบแผนที่ภาษีและทะเบียนทรัพย์สินได้รับการปรับปรุง	ระบบแผนที่ภาษีและทะเบียนทรัพย์สินได้รับการปรับปรุง	กองคลัง

รายละเอียดโครงการพัฒนา **แบบ ผ.๐๒**

แผนพัฒนาท้องถิ่น (พ.ศ.๒๕๖๑-๒๕๖๕)

สำหรับ องค์กรปกครองส่วนท้องถิ่นดำเนินการโดย

เทศบาลตำบลบ้านเป้า อำเภอเกษตรสมบูรณ์ จังหวัดชัยภูมิ

ยุทธศาสตร์จังหวัด ที่ ๒ การพัฒนาสังคมและคุณภาพชีวิตให้มั่นคงตามหลักปรัชญาของเศรษฐกิจพอเพียง

ยุทธศาสตร์การพัฒนาขององค์กรปกครองส่วนท้องถิ่นในเขตจังหวัดชัยภูมิ ยุทธศาสตร์ที่ ๘ การบริหารจัดการบ้านเมืองที่ดี มีประสิทธิภาพ

ยุทธศาสตร์อปท.ที่ ๖ การบริหารกิจการบ้านเมืองที่ดี

๖.๒. แผนงานรักษาความสงบภายใน

ที่	โครงการ	วัตถุประสงค์	เป้าหมาย (ผลผลิตของโครงการ)	งบประมาณและที่ผ่านมา					ตัวชี้วัด (KPI)	ผลลัพธ์ที่คาดว่าจะได้รับ	หน่วยงานที่รับผิดชอบ
				๒๕๖๑	๒๕๖๒	๒๕๖๓	๒๕๖๔	๒๕๖๕			
๑	โครงการจ้างเหมาบริการผู้ปฏิบัติการฉุกเฉินเบื้องต้นประจำหน่วยกู้ชีพเทศบาลตำบลบ้านเป้า (ประชาคม)	เพื่อให้มีผู้ปฏิบัติการฉุกเฉินเบื้องต้นประจำหน่วยกู้ชีพเทศบาลตำบลบ้านเป้า ทำหน้าที่เป็นพนักงานขับรถยนต์กู้ชีพและเป็นอาสาสมัครีฉุกเฉินการแพทย์/	จำนวน ๔ คน	๕๐๐,๐๐๐	๕๐๐,๐๐๐	๒๑๖,๐๐๐	๒๑๖,๐๐๐	๒๑๖,๐๐๐	ร้อยละ ๘๐ ประชาชนได้รับบริการหน่วยกู้ชีพ	ประชาชนในพื้น ที่เจ็บป่วยฉุกเฉินและประสบอุบัติเหตุได้รับการบริการที่ดีรวดเร็ว ทั่วถึง	ฝ่ายป้องกันฯ
๒	โครงการจ้างเหมาบริการบุคคลปฏิบัติ งานธุรการและงานอื่นที่ได้รับมอบหมายของฝ่ายป้องกันและรักษาความสงบ สำนักปลัด (ประชาคม)	เพื่อให้มีผู้ปฏิบัติงานธุรการงานอื่น และงานที่ได้รับมอบหมายของฝ่ายป้องกันและรักษาความสงบ สำนักปลัดเทศบาล	จำนวน ๑ คน	๑๑๐,๐๐๐	๑๐๘,๐๐๐	๑๐๘,๐๐๐	๑๐๘,๐๐๐	๑๐๘,๐๐๐	ร้อยละ ๘๐ ประชาชนได้รับบริการที่สะดวกรวดเร็วและเป็นระเบียบ	ประชาชนได้รับบริการที่สะดวกรวดเร็วและเป็นระเบียบ	ฝ่ายป้องกันฯ

รายละเอียดโครงการพัฒนา **แบบ ผ.๐๒**

แผนพัฒนาท้องถิ่น (พ.ศ.๒๕๖๑-๒๕๖๕)

สำหรับ องค์กรปกครองส่วนท้องถิ่นดำเนินการ

เทศบาลตำบลบ้านเป้า อำเภอเกษตรสมบูรณ์ จังหวัดชัยภูมิ

ยุทธศาสตร์จังหวัด ที่ ๒ การพัฒนาสังคมและคุณภาพชีวิตให้มั่นคงตามหลักปรัชญาของเศรษฐกิจพอเพียง

ยุทธศาสตร์การพัฒนาขององค์กรปกครองส่วนท้องถิ่นในเขตจังหวัดชัยภูมิ ยุทธศาสตร์ที่ ๘ การบริหารจัดการบ้านเมืองที่ดี มีประสิทธิภาพ

ยุทธศาสตร์อปท.ที่ ๖ การบริหารกิจการบ้านเมืองที่ดี

๖.๒. แผนงานรักษาความสงบภายใน

ที่	โครงการ	วัตถุประสงค์	เป้าหมาย (ผลผลิตของโครงการ)	งบประมาณและที่ผ่านมา					ตัวชี้วัด (KPI)	ผลลัพธ์ที่คาดว่าจะได้รับ	หน่วยงานที่รับผิดชอบ
				๒๕๖๑	๒๕๖๒	๒๕๖๓	๒๕๖๔	๒๕๖๕			
๓	โครงการช่วยเหลือผู้ประสบภัยหนาว (แผนชุมชน/ประชาคม)	เพื่อจัดหาวัสดุป้องกันภัยหนาวให้ความช่วยเหลือราษฎรผู้ประสบภัยหนาว	เมื่อเกิดภัยหนาว	๑๐๐,๐๐๐	๑๐๐,๐๐๐	๑๐,๐๐๐	๑๐,๐๐๐	๑๐,๐๐๐	ประชาชนได้รับการช่วยเหลือจากภัยหนาว	ประชาชนได้รับการช่วยเหลือจากภัยหนาว	สำนักปลัด ฝ่ายป้องกันฯ
๔	โครงการช่วยเหลือผู้ประสบภัยธรรมชาติ (แผนชุมชน/ประชาคม)	เพื่อจัดหาวัสดุ/อุปกรณ์ช่วยเหลือผู้ประสบภัยธรรมชาติ	เมื่อเกิดภัย	๒๕๐,๐๐๐	๒๕๐,๐๐๐	๓๐,๐๐๐	๓๐,๐๐๐	๓๐,๐๐๐	ประชาชนได้รับการช่วยเหลือจากผู้ประสบภัยธรรมชาติ	ประชาชนได้รับการช่วยเหลือจากผู้ประสบภัยธรรมชาติอย่างรวดเร็ว/เพียงพอ	สำนักปลัด ฝ่ายป้องกันฯ

รายละเอียดโครงการพัฒนา **แบบ ผ.๐๒**

แผนพัฒนาท้องถิ่น (พ.ศ.๒๕๖๑-๒๕๖๕)

สำหรับ องค์กรปกครองส่วนท้องถิ่นดำเนินการ

เทศบาลตำบลบ้านเป้า อำเภอเกษตรสมบูรณ์ จังหวัดชัยภูมิ

ยุทธศาสตร์จังหวัด ที่ ๒ การพัฒนาสังคมและคุณภาพชีวิตให้มั่นคงตามหลักปรัชญาของเศรษฐกิจพอเพียง

ยุทธศาสตร์การพัฒนาขององค์กรปกครองส่วนท้องถิ่นในเขตจังหวัดชัยภูมิ ยุทธศาสตร์ที่ ๘ การบริหารจัดการบ้านเมืองที่ดี มีประสิทธิภาพ

ยุทธศาสตร์อปท.ที่ ๖ การบริหารกิจการบ้านเมืองที่ดี

๖.๒. แผนงานรักษาความสงบภายใน

ที่	โครงการ	วัตถุประสงค์	เป้าหมาย (ผลผลิตของโครงการ)	งบประมาณและที่ผ่านมา					ตัวชี้วัด (KPI)	ผลลัพธ์ที่คาดว่าจะได้รับ	หน่วยงานที่รับผิดชอบ
				๒๕๖๑	๒๕๖๒	๒๕๖๓	๒๕๖๔	๒๕๖๕			
๕	โครงการจัดการน้ำตามหลักเศรษฐกิจพอเพียง (ธนาคารน้ำใต้ดิน)	เพื่อให้ความรู้เรื่องเกี่ยวกับการจัดการน้ำแก่ประชาชน	จำนวน ๑ ครั้ง/ปี			๒๐,๐๐๐	๒๐,๐๐๐	๒๐,๐๐๐	ร้อยละ ๘๕ ประชาชนมีความพึงพอใจ	ประชาชนมีความเข้าใจเกี่ยวกับการบริหารจัดการน้ำ	สำนักปลัด ฝ่ายป้องกันฯ

รายละเอียดโครงการพัฒนา **แบบ ผ.๐๒**

แผนพัฒนาท้องถิ่น (พ.ศ.๒๕๖๑-๒๕๖๕)

สำหรับ องค์กรปกครองส่วนท้องถิ่นดำเนินการ

เทศบาลตำบลบ้านเป้า อำเภอเกษตรสมบูรณ์ จังหวัดชัยภูมิ

ยุทธศาสตร์จังหวัด ที่ ๒ การพัฒนาสังคมและคุณภาพชีวิตให้มั่นคงตามหลักปรัชญาของเศรษฐกิจพอเพียง

ยุทธศาสตร์การพัฒนาขององค์กรปกครองส่วนท้องถิ่นในเขตจังหวัดชัยภูมิ ยุทธศาสตร์ที่ ๘ การบริหารจัดการบ้านเมืองที่ดี มีประสิทธิภาพ

ยุทธศาสตร์อปท.ที่ ๖ การบริหารกิจการบ้านเมืองที่ดี

๖.๓. แผนงานการศึกษา

ที่	โครงการ	วัตถุประสงค์	เป้าหมาย (ผลผลิตของโครงการ)	งบประมาณและที่ผ่านมา					ตัวชี้วัด (KPI)	ผลลัพธ์ที่คาดว่าจะได้รับ	หน่วยงานที่รับผิดชอบ
				๒๕๖๑	๒๕๖๒	๒๕๖๓	๒๕๖๔	๒๕๖๕			
๑	จ้างเหมาบริการทำความสะอาด และะงานอื่นๆ ศูนย์พัฒนาเด็กเล็ก (แผนชุมชน/ประชาคม)	เพื่อให้ศูนย์ฯมีความสะอาดเป็นระเบียบ	จำนวน ๑ คน	๑๐๘,๐๐๐	๑๐๘,๐๐๐	๑๐๘,๐๐๐	๑๐๘,๐๐๐	๑๐๘,๐๐๐	ร้อยละ ๙๐ เพื่อให้ศูนย์มีความสะอาดเป็นระเบียบ	ประชาชนผู้ปกครองพึงพอใจ	กองการศึกษา
๒	จ้างเหมาบริการผู้ปฏิบัติงานผู้ช่วยด้านฝ่ายบริหารการศึกษา (แผนชุมชน/ประชาคม)	เพื่อจ้างผู้ปฏิบัติงานด้านฝ่ายบริหารการศึกษา	จำนวน ๓ คน	๓๒๔,๐๐๐	๓๒๔,๐๐๐	๓๒๔,๐๐๐	๓๒๔,๐๐๐	๓๒๔,๐๐๐	ร้อยละ ๙๐ มีผู้ช่วยงานที่มีความรู้ความสามารถด้านบริหารการศึกษา	ประชาชนได้รับการบริการที่รวดเร็วและพึงพอใจ	กองการศึกษา

รายละเอียดโครงการพัฒนา **แบบ ผ.๐๒**

แผนพัฒนาท้องถิ่น (พ.ศ.๒๕๖๑-๒๕๖๕)

สำหรับ องค์กรปกครองส่วนท้องถิ่นดำเนินการ

เทศบาลตำบลบ้านเป้า อำเภอเกษตรสมบูรณ์ จังหวัดชัยภูมิ

ยุทธศาสตร์จังหวัด ที่ ๒ การพัฒนาสังคมและคุณภาพชีวิตให้มั่นคงตามหลักปรัชญาของเศรษฐกิจพอเพียง

ยุทธศาสตร์การพัฒนาขององค์กรปกครองส่วนท้องถิ่นในเขตจังหวัดชัยภูมิ ยุทธศาสตร์ที่ ๘ การบริหารจัดการบ้านเมืองที่ดี มีประสิทธิภาพ

ยุทธศาสตร์อปท.ที่ ๖ การบริหารกิจการบ้านเมืองที่ดี

๖.๓.แผนงานการศึกษา

ที่	โครงการ	วัตถุประสงค์	เป้าหมาย (ผลผลิตของโครงการ)	งบประมาณและที่ผ่านมา					ตัวชี้วัด (KPI)	ผลลัพธ์ที่คาดว่าจะได้รับ	หน่วยงานที่รับผิดชอบ
				๒๕๖๑	๒๕๖๒	๒๕๖๓	๒๕๖๔	๒๕๖๕			
๓	โครงการจ้างครูต่างชาติสอนภาษาอังกฤษ (แผนชุมชน/ประชาคม)	เพื่อส่งเสริมให้ประชาชนได้เรียนรู้ภาษาอังกฤษ	จำนวน ๑ คน	๔๐๐,๐๐๐					ร้อยละ ๙๐ ประชาชนได้รับการส่งเสริมให้มีความรู้ด้านภาษา	ประชาชนมีความพร้อมในการเข้าสู่ประชาคมอาเซี่ยน	กองการศึกษา
๔	จัดทำสนามเด็กเล่น (แผนชุมชน/ประชาคม)	เพื่อจัดทำสนามเด็กเล่น	จำนวน ๓ แห่ง	๒๐๐,๐๐๐					ร้อยละ ๙๐ เด็กเล็กได้รับการพัฒนาในด้านต่างๆ	ประชาชนพึงพอใจ	กองการศึกษา
๕	สร้างห้องเรียนอัจฉริยะ (แผนชุมชน/ประชาคม)	เพื่อส่งเสริมการพัฒนาการของเด็ก	จำนวน ๓ แห่ง	๕๐๐,๐๐๐					ร้อยละ ๙๐ เด็กเล็กได้รับการพัฒนาในด้านต่างๆ	ประชาชนพึงพอใจ	กองการศึกษา

รายละเอียดโครงการพัฒนา **แบบ ผ.๐๒**

แผนพัฒนาท้องถิ่น (พ.ศ.๒๕๖๑-๒๕๖๕)

สำหรับ องค์กรปกครองส่วนท้องถิ่นดำเนินการ

เทศบาลตำบลบ้านเป้า อำเภอเกษตรสมบูรณ์ จังหวัดชัยภูมิ

ยุทธศาสตร์จังหวัด ที่ ๒ การพัฒนาสังคมและคุณภาพชีวิตให้มั่นคงตามหลักปรัชญาของเศรษฐกิจพอเพียง

ยุทธศาสตร์การพัฒนาขององค์กรปกครองส่วนท้องถิ่นในเขตจังหวัดชัยภูมิ ยุทธศาสตร์ที่ ๘ การบริหารจัดการบ้านเมืองที่ดี มีประสิทธิภาพ

ยุทธศาสตร์อปท.ที่ ๖ การบริหารกิจการบ้านเมืองที่ดี

๖.๓. แผนงานการศึกษา

ที่	โครงการ	วัตถุประสงค์	เป้าหมาย (ผลผลิตของโครงการ)	งบประมาณและที่ผ่านมา					ตัวชี้วัด (KPI)	ผลลัพธ์ที่คาดว่าจะได้รับ	หน่วยงานที่รับผิดชอบ
				๒๕๖๑	๒๕๖๒	๒๕๖๓	๒๕๖๔	๒๕๖๕			
๖	โครงการส่งเสริมวัฒนธรรมท้องถิ่น (แผนชุมชน/ประชาคม)	เพื่อส่งเสริมวัฒนธรรมท้องถิ่นในด้านต่างๆ	ภายในเขตเทศบาล	๒๐๐,๐๐๐	๒๐๐,๐๐๐				ร้อยละ ๙๐ ประชาชนได้รับการส่งเสริมวัฒนธรรมท้องถิ่นในด้านต่างๆ	ประชาชนได้รับการส่งเสริมวัฒนธรรมท้องถิ่นในด้านต่างๆ	กองการศึกษา
๗	โครงการสนับสนุนศูนย์เรียนรู้(ICT) ชุมชนตำบลบ้านเป้า (แผนชุมชน/ประชาคม)	เพื่อจัดสื่อสนับสนุน ศูนย์เรียนรู้(ICT) ชุมชนตำบลบ้านเป้า	จำนวน ๑ ครั้ง	๕๐,๐๐๐	๕๐,๐๐๐				ร้อยละ ๙๕ ประชาชนมีสื่อสนันสนุน ศูนย์เรียนรู้(ICT) ชุมชนตำบลบ้านเป้า	ประชาชนได้รับการบริการศูนย์เรียนรู้(ICT)ที่เพียงพอ	กองการศึกษา

รายละเอียดโครงการพัฒนา **แบบ ผ.๐๒**

แผนพัฒนาท้องถิ่น (พ.ศ.๒๕๖๑-๒๕๖๕)

สำหรับ องค์กรปกครองส่วนท้องถิ่นดำเนินการ

เทศบาลตำบลบ้านเป้า อำเภอเกษตรสมบูรณ์ จังหวัดชัยภูมิ

ยุทธศาสตร์จังหวัด ที่ ๒ การพัฒนาสังคมและคุณภาพชีวิตให้มั่นคงตามหลักปรัชญาของเศรษฐกิจพอเพียง

ยุทธศาสตร์การพัฒนาขององค์กรปกครองส่วนท้องถิ่นในเขตจังหวัดชัยภูมิ ยุทธศาสตร์ที่ ๘ การบริหารจัดการบ้านเมืองที่ดี มีประสิทธิภาพ

ยุทธศาสตร์อปท.ที่ ๖ การบริหารกิจการบ้านเมืองที่ดี

๖.๓. แผนงานการศึกษา

ที่	โครงการ	วัตถุประสงค์	เป้าหมาย (ผลผลิตของโครงการ)	งบประมาณและที่ผ่านมา					ตัวชี้วัด (KPI)	ผลลัพธ์ที่คาดว่าจะได้รับ	หน่วยงานที่รับผิดชอบ
				๒๕๖๑	๒๕๖๒	๒๕๖๓	๒๕๖๔	๒๕๖๕			
๘	โครงการสนับสนุนค่าใช้จ่ายการบริหารสถานศึกษา (แผนชุมชน / ประชาคม)	เพื่อจ่ายเป็นค่าใช้จ่ายในการบริหาร	-ศูนย์พัฒนาเด็กฯ -ค่าอาหารกลางวัน -ค่าจัดการเรียนการสอน	๑,๔๗๑,๘๐๐	๑,๕๐๐,๐๐๐	๑,๕๐๐,๐๐๐	๑,๕๐๐,๐๐๐	๑,๕๐๐,๐๐๐	ร้อยละ ๙๐ เด็กได้รับการพัฒนา	เด็กได้รับการพัฒนา	กองการศึกษา
๙	โครงการปรับปรุงระบบอินเตอร์เน็ตคอมพิวเตอร์ (แผนชุมชน / ประชาคม)	เพื่อติดตั้งระบบอินเตอร์เน็ต / ขยายสัญญาณอินเตอร์เน็ตภายในศูนย์พัฒนาเด็กเล็กฯ	รร.ศูนย์พัฒนาเด็กเล็กฯ	๑๐,๐๐๐					ร้อยละ ๘๕ สามารถทำงานได้อย่างรวดเร็ว	สามารถทำงานได้อย่างรวดเร็ว	กองการศึกษา

รายละเอียดโครงการพัฒนา **แบบ ผ.๐๒**

แผนพัฒนาท้องถิ่น (พ.ศ.๒๕๖๑-๒๕๖๕)

สำหรับ องค์กรปกครองส่วนท้องถิ่นดำเนินการ

เทศบาลตำบลบ้านเป้า อำเภอเกษตรสมบูรณ์ จังหวัดชัยภูมิ

ยุทธศาสตร์จังหวัด ที่ ๒ การพัฒนาสังคมและคุณภาพชีวิตให้มั่นคงตามหลักปรัชญาของเศรษฐกิจพอเพียง

ยุทธศาสตร์การพัฒนาขององค์กรปกครองส่วนท้องถิ่นในเขตจังหวัดชัยภูมิ ยุทธศาสตร์ที่ ๘ การบริหารจัดการบ้านเมืองที่ดี มีประสิทธิภาพ

ยุทธศาสตร์อปท.ที่ ๖ การบริหารกิจการบ้านเมืองที่ดี

๖.๔. แผนงานสาธารณสุข

ที่	โครงการ	วัตถุประสงค์	เป้าหมาย (ผลผลิตของโครงการ)	งบประมาณและที่ผ่านมา					ตัวชี้วัด (KPI)	ผลลัพธ์ที่คาดว่าจะได้รับ	หน่วยงานที่รับผิดชอบ
				๒๕๖๑	๒๕๖๒	๒๕๖๓	๒๕๖๔	๒๕๖๕			
๑	โครงการจ้างเหมาบุคคลเพื่อทำความสะอาดถนน	เพื่อจ้างเหมาบุคลากรทำความสะอาดถนน ทางเท้า บริเวณสาธารณะ ตัดหญ้า กำจัดวัชพืช ตัดแต่งต้นไม้	จำนวน ๘ คน	๙๐๐,๐๐๐	๙๐๐,๐๐๐	๙๐๐,๐๐๐	๙๐๐,๐๐๐	๙๐๐,๐๐๐	ร้อยละ ๙๐บริเวณถนน ทางเท้า บริเวณสาธารณะสะอาด เป็นระเบียบสวยงาม	ประชาชนพึงพอใจ	กองสาธารณสุขฯ
๒.	โครงการจ้างเหมาบุคคลเพื่อดูแล รักษาทำความสะอาดบริเวณฌาปนสถาน	เพื่อจ้างเหมาบุคคลเพื่อดูแล รักษาทำความสะอาดบริเวณฌาปนสถานและดูแลสถานที่กำจัดขยะของเทศบาล	จำนวน ๑ คน	๑๑๐,๐๐๐	๑๐๘,๐๐๐	๑๐๘,๐๐๐	๑๐๘,๐๐๐	๑๐๘,๐๐๐	ร้อยละ ๙๐ บริเวณฌาปนสถานและสถานที่กำจัดขยะ ทางเท้า บริเวณสาธารณะสะอาด เป็นระเบียบสวยงาม	ประชาชนพึงพอใจ	กองสาธารณสุขฯ

รายละเอียดโครงการพัฒนา **แบบ ผ.๐๒**

แผนพัฒนาท้องถิ่น (พ.ศ.๒๕๖๑-๒๕๖๕)

สำหรับ องค์กรปกครองส่วนท้องถิ่นดำเนินการ

เทศบาลตำบลบ้านเป้า อำเภอเกษตรสมบูรณ์ จังหวัดชัยภูมิ

ยุทธศาสตร์จังหวัด ที่ ๒ การพัฒนาสังคมและคุณภาพชีวิตให้มั่นคงตามหลักปรัชญาของเศรษฐกิจพอเพียง

ยุทธศาสตร์การพัฒนาขององค์กรปกครองส่วนท้องถิ่นในเขตจังหวัดชัยภูมิ ยุทธศาสตร์ที่ ๘ การบริหารจัดการบ้านเมืองที่ดี มีประสิทธิภาพ

ยุทธศาสตร์อปท.ที่ ๖ การบริหารกิจการบ้านเมืองที่ดี

๖.๔. แผนงานสาธารณสุข

ที่	โครงการ	วัตถุประสงค์	เป้าหมาย (ผลผลิตของโครงการ)	งบประมาณและที่ผ่านมา					ตัวชี้วัด (KPI)	ผลลัพธ์ที่คาดว่าจะได้รับ	หน่วยงานที่รับผิดชอบ
				๒๕๖๑	๒๕๖๒	๒๕๖๓	๒๕๖๔	๒๕๖๕			
๓	โครงการจ้างเหมาบุคคลเพื่อปฏิบัติงานด้านส่งเสริมสุขภาพ	เพื่อจ้างเหมาบุคลากรในการปฏิบัติงานด้านส่งเสริมสุขภาพและงานอื่นๆ	จำนวน ๑ คน	๑๑๐,๐๐๐	๑๑๐,๐๐๐	๑๑๐,๐๐๐	๑๑๐,๐๐๐	๑๑๐,๐๐๐	ร้อยละ ๙๐งานด้านส่งเสริมสุขภาพมีผู้รับผิดชอบและประชาชนได้รับการดูแล	ประชาชนได้รับการดูแลในเรื่องสุขภาพ	กองสาธารณสุขฯ
๔	โครงการรักษ์สิ่งแวดล้อม เพิ่มพื้นที่สีเขียว (รักษ์น้ำ รักษ์ป่า รักษาแผ่นดิน) (แผนชุมชน / ประชาคม)	เพื่อจ่ายเป็นค่าใช้จ่ายในการอบรมให้ความรู้ จัดซื้อวัสดุ อุปกรณ์ พันธุ์ไม้ต้นไม้ และค่าใช้จ่ายอื่น ๆที่จำเป็นตามโครงการ	ภายในเขตเทศบาลฯ	๕๐,๐๐๐	๕๐,๐๐๐	๕๐,๐๐๐	๕๐,๐๐๐	๕๐,๐๐๐	ร้อยละ ๘๕ พื้นที่ภายในเขตเทศบาลมีพื้นที่สีเขียว	พื้นที่ภายในเขตเทศบาลมีพื้นที่สีเขียวเพิ่มขึ้น	กองสาธารณสุข

รายละเอียดโครงการพัฒนา **แบบ ผ.๐๒**

แผนพัฒนาท้องถิ่น (พ.ศ.๒๕๖๑-๒๕๖๕)

สำหรับ องค์กรปกครองส่วนท้องถิ่นดำเนินการ

เทศบาลตำบลบ้านเป้า อำเภอเกษตรสมบูรณ์ จังหวัดชัยภูมิ

ยุทธศาสตร์จังหวัด ที่ ๒ การพัฒนาสังคมและคุณภาพชีวิตให้มั่นคงตามหลักปรัชญาของเศรษฐกิจพอเพียง

ยุทธศาสตร์การพัฒนาขององค์กรปกครองส่วนท้องถิ่นในเขตจังหวัดชัยภูมิ ยุทธศาสตร์ที่ ๘ การบริหารจัดการบ้านเมืองที่ดี มีประสิทธิภาพ

ยุทธศาสตร์อปท.ที่ ๖ การบริหารกิจการบ้านเมืองที่ดี

๖.๕ .แผนงานสร้างความเข้มแข็งของชุมชน

ที่	โครงการ	วัตถุประสงค์	เป้าหมาย (ผลผลิตของโครงการ)	งบประมาณและที่ผ่านมา					ตัวชี้วัด (KPI)	ผลลัพธ์ที่คาดว่าจะได้รับ	หน่วยงานที่รับผิดชอบ
				๒๕๖๑	๒๕๖๒	๒๕๖๓	๒๕๖๔	๒๕๖๕			
๑	โครงการพัฒนาบทบาทสตรี (แผนชุมชน/ประชาคม)	เพื่อจัดกิจกรรมส่งเสริมและให้ความสำคัญกับสตรีในวันสตรีสากล	จำนวน ๑ ครั้ง/ปี	๓๐,๐๐๐	๓๐,๐๐๐				ร้อยละ ๙๐ สตรีเข้าร่วมกิจกรรมในวันสตรีสากล	ส่งเสริมให้ประชาชนเห็นคความสำคัญกับสตรีในวันสตรีสากล	กองการศึกษา ฝ่ายสังคมสงเคราะห์
๒	โครงการส่งเสริมให้ความรู้เกี่ยวกับพรบ.ต่างๆที่เกี่ยวกับผู้สูงอายุ/ผู้พิการ/ผู้ป่วยเอดส์ (แผนชุมชน/ประชาคม)	เพื่อจัดอบรมให้ความรู้พรบ.ต่างๆที่เกี่ยวกับผู้สูงอายุ/ผู้พิการ/ผู้ป่วยเอดส์	จำนวน ๑ ครั้ง/ปี	๕๐,๐๐๐	๕๐,๐๐๐				ร้อยละ ๙๐ ผู้สูงอายุ/ผู้พิการ/ผู้ป่วยเอดส์ ได้รับรู้	ผู้สูงอายุ/ผู้พิการ/ผู้ป่วยเอดส์ นำไปใช้ประโยชน์	กองการศึกษา ฝ่ายสังคมสงเคราะห์

รายละเอียดโครงการพัฒนา **แบบ ผ.๐๒**

แผนพัฒนาท้องถิ่น (พ.ศ.๒๕๖๑-๒๕๖๕)

สำหรับ องค์กรปกครองส่วนท้องถิ่นดำเนินการ

เทศบาลตำบลบ้านเป้า อำเภอเกษตรสมบูรณ์ จังหวัดชัยภูมิ

ยุทธศาสตร์จังหวัด ที่ ๔ การพัฒนาสังคมและคุณภาพชีวิตตามหลักเศรษฐกิจพอเพียง

ยุทธศาสตร์การพัฒนาขององค์กรปกครองส่วนท้องถิ่นในเขตจังหวัดชัยภูมิ ยุทธศาสตร์ที่ ๘ การบริหารจัดการบ้านเมืองที่ดี มีประสิทธิภาพ

ยุทธศาสตร์อปท.ที่ ๖ การบริหารกิจการบ้านเมืองที่ดี

๖.๕.แผนงานสร้างความเข้มแข็งของชุมชน

ที่	โครงการ	วัตถุประสงค์	เป้าหมาย (ผลผลิตของโครงการ)	งบประมาณและที่ผ่านมา					ตัวชี้วัด (KPI)	ผลลัพธ์ที่คาดว่าจะได้รับ	หน่วยงานที่รับผิดชอบ
				๒๕๖๑	๒๕๖๒	๒๕๖๓	๒๕๖๔	๒๕๖๕			
๓.	โครงการสำรวจ และจัดเก็บข้อมูล จปฐ. เขตชุมชนเมือง	เพื่อสำรวจข้อมูลครัวเรือนในเขตเทศบาล	จำนวน ๑ ครั้ง/ปี	๔๐,๐๐๐	๔๐,๐๐๐				ร้อยละ ๙๐ ข้อมูลครัวเรือนในเขตเทศบาลนำมาพัฒนา	นำมาเป็นข้อมูลมนการพัฒนาเทศบาล	กองการศึกษา ฝ่ายสังคมสงเคราะห์
๔.	จ้างเหมาบริการผู้ปฏิบัติงานผู้ช่วยธุรการและด้านอื่นฝ่ายสังคมสงเคราะห์	เพื่อปฏิบัติงานด้านเอกสารและด้านอื่น	จำนวน ๒ คน	๑๐๘,๐๐๐	๒๑๖,๐๐๐	๒๑๖,๐๐๐	๒๑๖,๐๐๐	๒๑๖,๐๐๐	ร้อยละ ๙๕ มีบุคลากรที่ปฏิบัติงานด้านธุรการและด้านอื่นรวดเร็ว	ประชาชนได้รับการบริการธุรการและด้านอื่นรวดเร็ว	กองการศึกษา ฝ่ายสังคมสงเคราะห์

รายละเอียดโครงการพัฒนา **แบบ ผ.๐๒**

แผนพัฒนาท้องถิ่น (พ.ศ.๒๕๖๑-๒๕๖๕)

สำหรับ องค์กรปกครองส่วนท้องถิ่นดำเนินการ

เทศบาลตำบลบ้านเป้า อำเภอเกษตรสมบูรณ์ จังหวัดชัยภูมิ

ยุทธศาสตร์จังหวัด ที่ ๔ การพัฒนาสังคมและคุณภาพชีวิตตามหลักเศรษฐกิจพอเพียง

ยุทธศาสตร์การพัฒนาขององค์กรปกครองส่วนท้องถิ่นในเขตจังหวัดชัยภูมิ ยุทธศาสตร์ที่ ๘ การบริหารจัดการบ้านเมืองที่ดี มีประสิทธิภาพ

ยุทธศาสตร์อปท.ที่ ๖ การบริหารกิจการบ้านเมืองที่ดี

๖.๕. แผนงานสร้างความเข้มแข็งของชุมชน

ที่	โครงการ	วัตถุประสงค์	เป้าหมาย (ผลผลิตของโครงการ)	งบประมาณและที่ผ่านมา					ตัวชี้วัด (KPI)	ผลลัพธ์ที่คาดว่าจะได้รับ	หน่วยงานที่รับผิดชอบ
				๒๕๖๑	๒๕๖๒	๒๕๖๓	๒๕๖๔	๒๕๖๕			
๕.	จ้างเหมาบริการผู้ปฏิบัติงานส่งเสริมการเกษตรและงานอื่น	เพื่อปฏิบัติงานด้านส่งเสริมการเกษตรและด้านอื่นฝ่ายสังคมสงเคราะห์	จำนวน ๑ คน	๑๐๘,๐๐๐	๑๐๘,๐๐๐	๑๐๘,๐๐๐	๑๐๘,๐๐๐	๑๐๘,๐๐๐	ร้อยละ ๙๕ มีบุคลากรที่ปฏิบัติงานด้านส่งเสริมการเกษตรและด้านอื่นรวดเร็ว	ประชาชนได้รับการบริการงานส่งเสริมการเกษตรและด้านอื่นรวดเร็ว	กองการศึกษา ฝ่ายสังคมสงเคราะห์
๖.	โครงการงานศพปลอดเหล้า (นโยบายผู้บริหาร/ประชาคม)	เพื่อส่งเสริมให้ประชาชนได้รู้จักประหยัดและรักษาสุขภาพ	จำนวน ๘ ชุมชน	๕๐,๐๐๐					ร้อยละ ๙๕ส่งเสริมให้ประชาชนได้รู้จักประหยัดและรักษาสุขภาพ	ประชาชนได้รู้จักประหยัดและรักษาสุขภาพ	กองการศึกษา ฝ่ายสังคมสงเคราะห์

รายละเอียดโครงการพัฒนา **แบบ ผ.๐๒**

แผนพัฒนาท้องถิ่น (พ.ศ.๒๕๖๑-๒๕๖๕)

สำหรับ องค์กรปกครองส่วนท้องถิ่นดำเนินการ

เทศบาลตำบลบ้านเป้า อำเภอเกษตรสมบูรณ์ จังหวัดชัยภูมิ

ยุทธศาสตร์จังหวัด ที่ ๒ การพัฒนาสังคมและคุณภาพชีวิตให้มั่นคงตามหลักปรัชญาของเศรษฐกิจพอเพียง

ยุทธศาสตร์การพัฒนาขององค์กรปกครองส่วนท้องถิ่นในเขตจังหวัดชัยภูมิ ยุทธศาสตร์ที่ ๘ การบริหารจัดการบ้านเมืองที่ดี มีประสิทธิภาพ

ยุทธศาสตร์อปท.ที่ ๖ การบริหารกิจการบ้านเมืองที่ดี

๖.๕ แผนงานสร้างความเข้มแข็งของชุมชน

ที่	โครงการ	วัตถุประสงค์	เป้าหมาย (ผลผลิตของโครงการ)	งบประมาณและที่ผ่านมา					ตัวชี้วัด (KPI)	ผลลัพธ์ที่คาดว่าจะได้รับ	หน่วยงานที่รับผิดชอบ
				๒๕๖๑	๒๕๖๒	๒๕๖๓	๒๕๖๔	๒๕๖๕			
๗	โครงการส่งเสริมพัฒนาศักยภาพและดูงานของผู้นำชุมชนตัวแทนคณะกรรมการต่าง ๆ (แผนชุมชน/ประชาคม)	จัดอบรม/ศึกษาดูงานให้ผู้นำชุมชนและคณะกรรมการต่าง ๆ	จำนวน ๑ ครั้ง/ปี	๓๕๐,๐๐๐	๓๕๐,๐๐๐	๓๕๐,๐๐๐	๓๕๐,๐๐๐	๓๕๐,๐๐๐	ร้อยละ ๘๕ ได้เข้ารับการอบรมและผ่านการอบรม	ผู้นำชุมชนและคณะกรรมการต่าง ๆมีความรู้เพิ่มขึ้น	กองการศึกษา ฝ่ายสังคมสงเคราะห์
๘	โครงการอบรมพัฒนาศักยภาพและศึกษาดูงานของกุล่มสตรี (แผนชุมชน/ประชาคม)	จัดอบรม/ศึกษาดูงาน	จำนวน ๑ ครั้ง/ปี	๓๕๐,๐๐๐	๕๐,๐๐๐	๓๐,๐๐๐	๓๐,๐๐๐	๓๐,๐๐๐	ร้อยละ ๘๕ ได้เข้ารับการอบรมและผ่านการอบรม	กลุ่มสตรีได้รับความรู้และพัฒนากับกลุ่มสตรีได้อย่างมีประสิทธิภาพ	กองการศึกษา ฝ่ายสังคมสงเคราะห์

รายละเอียดโครงการพัฒนา **แบบ ผ.๐๒**

แผนพัฒนาท้องถิ่น (พ.ศ.๒๕๖๑-๒๕๖๕)

สำหรับ องค์กรปกครองส่วนท้องถิ่นดำเนินการ

เทศบาลตำบลบ้านเป้า อำเภอเกษตรสมบูรณ์ จังหวัดชัยภูมิ

ยุทธศาสตร์จังหวัด ที่ ๒ การพัฒนาสังคมและคุณภาพชีวิตให้มั่นคงตามหลักปรัชญาของเศรษฐกิจพอเพียง

ยุทธศาสตร์การพัฒนาขององค์กรปกครองส่วนท้องถิ่นในเขตจังหวัดชัยภูมิ ยุทธศาสตร์ที่ ๘ การบริหารจัดการบ้านเมืองที่ดี มีประสิทธิภาพ

ยุทธศาสตร์อปท.ที่ ๖ การบริหารกิจการบ้านเมืองที่ดี

๖.๕ แผนงานสร้างความเข้มแข็งของชุมชน

ที่	โครงการ	วัตถุประสงค์	เป้าหมาย (ผลผลิตของโครงการ)	งบประมาณและที่ผ่านมา					ตัวชี้วัด (KPI)	ผลลัพธ์ที่คาดว่าจะได้รับ	หน่วยงานที่รับผิดชอบ
				๒๕๖๑	๒๕๖๒	๒๕๖๓	๒๕๖๔	๒๕๖๕			
๙	โครงการจัดเก็บข้อมูลพื้นฐานของเทศบาลตำบลบ้านเป้า (แผนชุมชน / ประชาคม)	เพื่อจ่ายเป็นค่าใช้จ่ายตามโครงการจัดเก็บข้อมูลพื้นฐานเทศบาลตำบลบ้านเป้า	ภายในเขตเทศบาล	๒๐,๐๐๐	๒๐,๐๐๐	๒๐,๐๐๐	๒๐,๐๐๐	๒๐,๐๐๐	ร้อยละ ๘๕ นำมาเป็นข้อมูลเพื่อจัดทำแผนพัฒนา	นำมาเป็นข้อมูลเพื่อจัดทำแผนพัฒนา	ฝ่ายสังคมสงเคราะห์
๑๐	โครงการถนนคนเดิน	เพื่อเป็นการกระตุ้นเศรษฐกิจ สร้างรายได้ให้กับประชาชน	๒ ครั้ง/เดือน		๑๐๐,๐๐๐	๕๐,๐๐๐	๕๐,๐๐๐	๕๐,๐๐๐	ร้อยละ ๙๐ ประชาชนมีความพึงพอใจ	ประชาชนมีรายได้เพิ่มขึ้น	กองการศึกษา ฝ่ายสังคมสงเคราะห์

รายละเอียดโครงการพัฒนา **แบบ ผ.๐๒**

แผนพัฒนาท้องถิ่น (พ.ศ.๒๕๖๑-๒๕๖๕)

สำหรับ องค์กรปกครองส่วนท้องถิ่นดำเนินการ

เทศบาลตำบลบ้านเป้า อำเภอเกษตรสมบูรณ์ จังหวัดชัยภูมิ

ยุทธศาสตร์จังหวัด ที่ ๒ การพัฒนาสังคมและคุณภาพชีวิตให้มั่นคงตามหลักปรัชญาของเศรษฐกิจพอเพียง

ยุทธศาสตร์การพัฒนาขององค์กรปกครองส่วนท้องถิ่นในเขตจังหวัดชัยภูมิ ยุทธศาสตร์ที่ ๘ การบริหารจัดการบ้านเมืองที่ดี มีประสิทธิภาพ

ยุทธศาสตร์อปท.ที่ ๖ การบริหารกิจการบ้านเมืองที่ดี

๖.๖. แผนงานเคหะและชุมชน

ที่	โครงการ	วัตถุประสงค์	เป้าหมาย (ผลผลิตของโครงการ)	งบประมาณและที่ผ่านมา					ตัวชี้วัด (KPI)	ผลลัพธ์ที่คาดว่าจะได้รับ	หน่วยงานที่รับผิดชอบ
				๒๕๖๑	๒๕๖๒	๒๕๖๓	๒๕๖๔	๒๕๖๕			
๑	จ้างเหมาบริการผู้ปฏิบัติงานผู้ช่วยธุรการและด้านอื่นกองช่าง	เพื่อปฏิบัติงานด้านเอกสารและด้านอื่น	จำนวน ๑ คน	๑๐๘,๐๐๐	๑๐๘,๐๐๐	๑๐๘,๐๐๐	๑๐๘,๐๐๐	๑๐๘,๐๐๐	มีบุคลากรที่ปฏิบัติงานด้านธุรการและด้านอื่นรวดเร็ว	ประชาชนได้รับการบริการธุรการและด้านอื่นรวดเร็ว	กองช่าง
๒	จ้างเหมาบริการผู้ปฏิบัติงานดูแลสวนสาธารณะ	เพื่อดูแลสวนสาธารณะ	จำนวน ๖ คน	๖๕๐,๐๐๐	๖๕๐,๐๐๐	๖๕๐,๐๐๐	๖๕๐,๐๐๐	๖๕๐,๐๐๐	ร้อยละ ๙๐ สวนสาธารณะมีความสะอาด เป็นระเบียบ สวยงาม	ประชาชนพึงพอใจ	กองช่าง

รายละเอียดโครงการพัฒนา **แบบ ผ.๐๒**

แผนพัฒนาท้องถิ่น (พ.ศ.๒๕๖๑-๒๕๖๕)

สำหรับ อุดหนุนองค์กรปกครองส่วนท้องถิ่น ส่วนราชการ รัฐวิสาหกิจ องค์กรประชาชน

เทศบาลตำบลบ้านเป้า อำเภอเกษตรสมบูรณ์ จังหวัดชัยภูมิ

ยุทธศาสตร์จังหวัด ที่ ๒ การพัฒนาสังคมและคุณภาพชีวิตให้มั่นคงตามหลักปรัชญาของเศรษฐกิจพอเพียง

ยุทธศาสตร์การพัฒนาขององค์กรปกครองส่วนท้องถิ่นในเขตจังหวัดชัยภูมิ ยุทธศาสตร์ที่ ๘ การบริหารจัดการบ้านเมืองที่ดี มีประสิทธิภาพ

ยุทธศาสตร์อปท.ที่ ๖ การบริหารกิจการบ้านเมืองที่ดี

๑. แผนงานบริหารทั่วไป

ที่	โครงการ	วัตถุประสงค์	เป้าหมาย (ผลผลิตของโครงการ)	งบประมาณและที่ผ่านมา					ตัวชี้วัด (KPI)	ผลลัพธ์ที่คาดว่า จะได้รับ	หน่วยงานที่รับผิดชอบ	หน่วยงานที่ขอรับเงิน
				๒๕๖๑	๒๕๖๒	๒๕๖๓	๒๕๖๔	๒๕๖๕				
๑	โครงการอุดหนุนองค์กรปกครองส่วนท้องถิ่น	เพื่ออุดหนุนโครงการจัดตั้งศูนย์รวบรวมข้อมูลข่าวสาร	๑ ครั้ง/ปี	๒๐,๐๐๐	๒๐,๐๐๐	๒๐,๐๐๐	๒๐,๐๐๐	๒๐,๐๐๐	ร้อยละ ๘๐ ส่วนราชการและอื่น ๆ ได้รับการช่วยเหลือ	ประชาชนได้รับทราบข้อมูลข่าวสาร	สำนักปลัด	ท้องถิ่นอำเภอเกษตรฯ
๒	โครงการอุดหนุนส่วนราชการ	เพื่ออุดหนุนโครงการช่วยเหลือผู้ด้อยโอกาสผู้ประสบภัยอำเภอเกษตรสมบูรณ์	๑ ครั้ง/ปี	๒๐,๐๐๐	๒๐,๐๐๐	๒๐,๐๐๐	๒๐,๐๐๐	๒๐,๐๐๐	ร้อยละ ๘๐ ส่วนราชการและอื่น ๆ ได้รับการช่วยเหลือ	ประชาชนได้รับการช่วยเหลือ	สำนักปลัด	อำเภอเกษตรฯ

รายละเอียดโครงการพัฒนา **แบบ ผ.๐๒**

แผนพัฒนาท้องถิ่น (พ.ศ.๒๕๖๑-๒๕๖๕)

สำหรับ อุดหนุนองค์กรปกครองส่วนท้องถิ่น ส่วนราชการ รัฐวิสาหกิจ องค์กรประชาชน

เทศบาลตำบลบ้านเป้า อำเภอเกษตรสมบูรณ์ จังหวัดชัยภูมิ

ยุทธศาสตร์จังหวัด ที่ ๒ การพัฒนาสังคมและคุณภาพชีวิตให้มั่นคงตามหลักปรัชญาของเศรษฐกิจพอเพียง

ยุทธศาสตร์การพัฒนาขององค์กรปกครองส่วนท้องถิ่นในเขตจังหวัดชัยภูมิ ยุทธศาสตร์ที่ ๘ การบริหารจัดการบ้านเมืองที่ดี มีประสิทธิภาพ

ยุทธศาสตร์อปท.ที่ ๖ การบริหารกิจการบ้านเมืองที่ดี

๑.แผนงานบริหารทั่วไป

ที่	โครงการ	วัตถุประสงค์	เป้าหมาย (ผลผลิตของโครงการ)	งบประมาณและที่ผ่านมา					ตัวชี้วัด (KPI)	ผลลัพธ์ที่คาดว่าจะได้รับ	หน่วยงานที่รับผิดชอบ	หน่วยงานที่ขอรับเงิน
				๒๕๖๑	๒๕๖๒	๒๕๖๓	๒๕๖๔	๒๕๖๕				
๓	โครงการอุดหนุนส่วนราชการ (แผนชุมชน/ประชาคม)	เพื่ออุดหนุนโครงการจัดงานวันสำคัญของชาติและงานรัฐพิธีต่างๆ	๑ ครั้ง/ปี	๒๐,๐๐๐	๒๐,๐๐๐	๒๐,๐๐๐	๒๐,๐๐๐	๒๐,๐๐๐	ร้อยละ ๘๐ ส่วนราชการ และอื่น ๆ ได้รับการช่วยเหลือ	ประชาชนได้รับการช่วยเหลือ	สำนักปลัด	อำเภอเกษตรฯ
๔	โครงการอุดหนุนส่วนราชการ (แผนชุมชน/ประชาคม)	เพื่ออุดหนุนโครงการเชิดชูเกียรติหมู่บ้านเศรษฐกิจพอเพียงต้นแบบเฉลิมพระเกียรติ	๑ ครั้ง/ปี	๒๐,๐๐๐	๒๐,๐๐๐	๒๐,๐๐๐	๒๐,๐๐๐	๒๐,๐๐๐	ร้อยละ ๘๐ ส่วนราชการ และอื่น ๆ ได้รับการช่วยเหลือ	ประชาชนได้รับการช่วยเหลือ	สำนักปลัด	อำเภอเกษตรฯ

รายละเอียดโครงการพัฒนา **แบบ ผ.๐๒**

แผนพัฒนาท้องถิ่น (พ.ศ.๒๕๖๑-๒๕๖๕)

สำหรับ อุดหนุนองค์กรปกครองส่วนท้องถิ่น ส่วนราชการ รัฐวิสาหกิจ องค์กรประชาชน

เทศบาลตำบลบ้านเป้า อำเภอเกษตรสมบูรณ์ จังหวัดชัยภูมิ

ยุทธศาสตร์จังหวัด ที่ ๒ การพัฒนาสังคมและคุณภาพชีวิตให้มั่นคงตามหลักปรัชญาของเศรษฐกิจพอเพียง

ยุทธศาสตร์การพัฒนาขององค์กรปกครองส่วนท้องถิ่นในเขตจังหวัดชัยภูมิ ยุทธศาสตร์ที่ ๘ การบริหารจัดการบ้านเมืองที่ดี มีประสิทธิภาพ

ยุทธศาสตร์อปท.ที่ ๖ การบริหารกิจการบ้านเมืองที่ดี

๑.แผนงานบริหารทั่วไป

ที่	โครงการ	วัตถุประสงค์	เป้าหมาย (ผลผลิตของโครงการ)	งบประมาณและที่ผ่านมา					ตัวชี้วัด (KPI)	ผลลัพธ์ที่คาดว่าจะได้รับ	หน่วยงานที่รับผิดชอบ	หน่วยงานที่ขอรับเงิน
				๒๕๖๑	๒๕๖๒	๒๕๖๓	๒๕๖๔	๒๕๖๕				
๕	โครงการอุดหนุนส่วนราชการ (แผนชุมชน/ประชาคม)	เพื่ออุดหนุนโครงการเพิ่มประสิทธิภาพการบูรณาการป้องกันและแก้ไขปัญหายาเสพติดและการจัดระเบียบสังคม	๑ ครั้ง/ปี	๒๐,๐๐๐	๒๐,๐๐๐	๒๐,๐๐๐	๒๐,๐๐๐	๒๐,๐๐๐	ร้อยละ ๘๐ ส่วนราชการ และอื่น ๆ ได้รับการช่วยเหลือ	ประชาชนได้รับการช่วยเหลือ	สำนักปลัด	อำเภอเกษตรฯ
๖	โครงการอุดหนุนส่วนราชการ (แผนชุมชน/ประชาคม)	เพื่ออุดหนุนโครงการอบรมหลักสูตรอาสาสมัครป้องกันภัยฝ่ายพลเรือน(อปพร.)	๑ ครั้ง/ปี	๒๐,๐๐๐	๒๐,๐๐๐	๒๐,๐๐๐	๒๐,๐๐๐	๒๐,๐๐๐	ร้อยละ ๘๐ ส่วนราชการ และอื่น ๆ ได้รับการช่วยเหลือ	ประชาชนได้รับการช่วยเหลือ	สำนักปลัด	อำเภอเกษตรฯ

รายละเอียดโครงการพัฒนา **แบบ ผ.๐๒**

แผนพัฒนาท้องถิ่น (พ.ศ.๒๕๖๑-๒๕๖๕)

สำหรับ อุดหนุนองค์กรปกครองส่วนท้องถิ่น ส่วนราชการ รัฐวิสาหกิจ องค์กรประชาชน

เทศบาลตำบลบ้านเป้า อำเภอเกษตรสมบูรณ์ จังหวัดชัยภูมิ

ยุทธศาสตร์จังหวัด ที่ ๒ การพัฒนาสังคมและคุณภาพชีวิตให้มั่นคงตามหลักปรัชญาของเศรษฐกิจพอเพียง

ยุทธศาสตร์การพัฒนาขององค์กรปกครองส่วนท้องถิ่นในเขตจังหวัดชัยภูมิ ยุทธศาสตร์ที่ ๘ การบริหารจัดการบ้านเมืองที่ดี มีประสิทธิภาพ

ยุทธศาสตร์อปท.ที่ ๖ การบริหารกิจการบ้านเมืองที่ดี

๑.แผนงานบริหารทั่วไป

ที่	โครงการ	วัตถุประสงค์	เป้าหมาย (ผลผลิตของโครงการ)	งบประมาณและที่ผ่านมา					ตัวชี้วัด (KPI)	ผลลัพธ์ที่คาดว่าจะได้รับ	หน่วยงานที่รับผิดชอบ	หน่วยงานที่ขอรับเงิน
				๒๕๖๑	๒๕๖๒	๒๕๖๓	๒๕๖๔	๒๕๖๕				
๗	อุดหนุนส่วนราชการ (ประชาคม)	อุดหนุนโครงการสนับสนุนศูนย์ปฏิบัติการร่วมในการช่วยเหลือประชาชนขององค์กรปกครองส่วนท้องถิ่นอำเภอเกษตรสมบูรณ์	อปท.ในอ.เกษตรสมบูรณ์	๒๐,๐๐๐	๒๐,๐๐๐	๒๐,๐๐๐	๒๐,๐๐๐	๒๐,๐๐๐	ร้อยละ ๘๐ ประชาชนมีคุณภาพชีวิตที่ดี	ประชาชนมีคุณภาพชีวิตที่ดี	สำนักปลัด	อปท.ในอ.เกษตรสมบูรณ์
๘	อุดหนุนศูนย์ปฏิบัติการร่วมในการช่วยเหลือประชาชนขององค์กรปกครองส่วนท่องถิ่น (แผนชุมชน/ประชาคม)	เพื่อพัฒนาศูนย์ปฏิบัติการช่วยเหลือประชาชน	จำนวน ๑ ครั้ง/ปี		๒๐,๐๐๐	๒๐,๐๐๐	๒๐,๐๐๐	๒๐,๐๐๐	ร้อยละ ๘๐ ศูนย์ปฏิบัติการฯได้รับการปรับปรุงให้ดียิ่งขึ้น	มีการบริการประชาชนที่ทันสมัย	สำนักปลัด	สำนักปลัด
รวม	**๘ โครงการ**			**๑๔๐,๐๐๐**	**๑๖๐,๐๐๐**	**๑๖๐,๐๐๐**	**๑๖๐,๐๐๐**	**๑๖๐,๐๐๐**				

รายละเอียดโครงการพัฒนา **แบบ ผ.๐๒**

แผนพัฒนาท้องถิ่น (พ.ศ.๒๕๖๑-๒๕๖๕)

สำหรับ อุดหนุนองค์กรปกครองส่วนท้องถิ่น ส่วนราชการ รัฐวิสาหกิจ องค์กรประชาชน

เทศบาลตำบลบ้านเป้า อำเภอเกษตรสมบูรณ์ จังหวัดชัยภูมิ

ยุทธศาสตร์จังหวัด ที่ ๒ การพัฒนาสังคมและคุณภาพชีวิตให้มั่นคงตามหลักปรัชญาของเศรษฐกิจพอเพียง

ยุทธศาสตร์การพัฒนาขององค์กรปกครองส่วนท้องถิ่นในเขตจังหวัดชัยภูมิ ยุทธศาสตร์ที่ ๘ การบริหารจัดการบ้านเมืองที่ดี มีประสิทธิภาพ

ยุทธศาสตร์อปท.ที่ ๖ การบริหารกิจการบ้านเมืองที่ดี

๒.แผนงานการศึกษา

ที่	โครงการ	วัตถุประสงค์	เป้าหมาย (ผลผลิตของโครงการ)	งบประมาณและที่ผ่านมา					ตัวชี้วัด (KPI)	ผลลัพธ์ที่คาดว่าจะได้รับ	หน่วยงานที่รับผิดชอบ	หน่วยงานที่ขอรับเงิน
				๒๕๖๑	๒๕๖๒	๒๕๖๓	๒๕๖๔	๒๕๖๕				
๑	โครงการอุดหนุนส่วนราชการ (แผนชุมชน/ประชาคม)	เพื่ออุดหนุนค่าอาหารกลางวันให้กับนักเรียน	๒ แห่ง	๔,๐๐๐,๐๐๐	๔,๐๐๐,๐๐๐	๒,๖๐๐,๐๐๐	๒,๖๐๐,๐๐๐	๒,๖๐๐,๐๐๐	ร้อยละ ๑๐๐ นักเรียนมีอาหารที่มีคุณภาพรับประทาน	นักเรียนมีอาหารที่มีคุณภาพรับประทาน	กองการศึกษา	๑.โรงเรียนบ้านหญ้านางฯ ๒.โรงเรียนบ้านเป้าสำราญไชยฯ
๒	เงินอุดหนุนเอกชน	อุดหนุนสภาเด็กและเยาวชน	เด็กและเยาวชนภายในเขตเทศบาล		๒๐,๐๐๐				ร้อยละ ๘๐ เด็กและเยาวชนได้รับการสนับสนุนในการดำเนินงาน	เด็กและเยาวชนได้รับการสนับสนุนให้มีการรวมกลุ่มและส่งเสริม	กองการศึกษา	

รายละเอียดโครงการพัฒนา **แบบ ผ.๐๒**

แผนพัฒนาท้องถิ่น (พ.ศ.๒๕๖๑-๒๕๖๕)

สำหรับ อุดหนุนองค์กรปกครองส่วนท้องถิ่น ส่วนราชการ รัฐวิสาหกิจ องค์กรประชาชน

เทศบาลตำบลบ้านเป้า อำเภอเกษตรสมบูรณ์ จังหวัดชัยภูมิ

ยุทธศาสตร์จังหวัด ที่ ๒ การพัฒนาสังคมและคุณภาพชีวิตให้มั่นคงตามหลักปรัชญาของเศรษฐกิจพอเพียง

ยุทธศาสตร์การพัฒนาขององค์กรปกครองส่วนท้องถิ่นในเขตจังหวัดชัยภูมิ ยุทธศาสตร์ที่ ๘ การบริหารจัดการบ้านเมืองที่ดี มีประสิทธิภาพ

ยุทธศาสตร์อปท.ที่ ๖ การบริหารกิจการบ้านเมืองที่ดี

๒.แผนงานการศึกษา

ที่	โครงการ	วัตถุประสงค์	เป้าหมาย (ผลผลิตของโครงการ)	งบประมาณและที่ผ่านมา					ตัวชี้วัด (KPI)	ผลลัพธ์ที่คาดว่าจะได้รับ	หน่วยงานที่รับผิดชอบ	หน่วยงานที่ขอรับเงิน
				๒๕๖๑	๒๕๖๒	๒๕๖๓	๒๕๖๔	๒๕๖๕				
๓	เงินอุดหนุนส่วนราชการ	อุดหนุนโครงการแข่งขันกีฬานักเรียนกลุ่มพื้นที่การศึกษา	ร.ร.บ้านเป้า (สำราญไชยวิทยา, โรงเรียนบ้านหญ้านาง(ประชาวิทยาคาร)		๕๐,๐๐๐	๕๐,๐๐๐	๕๐,๐๐๐	๕๐,๐๐๐	ร้อยละ ๘๐ เยาวชนและประชาชนมีสุขภาพแข็งแรงและส่งเสริมความสามัคคี	เยาวชนและประชาชนมีคุณภาพชีวิตที่ดี	กองการศึกษา	-ร.ร.บ้านเป้า (สำราญไชย) -ร.ร.บ้านหญ้านาง(ประชาวิทยาคาร)
๔	เงินอุดหนุนส่วนราชการ	อุดหนุนโครงการอบรมจริยธรรมนักเรียนกลุ่มพื้นที่การศึกษา	ร.ร.บ้านเป้า (สำราญไชยวิทยา, โรงเรียนบ้านหญ้านาง(ประชาวิทยาคาร)	-	๔๐,๐๐๐	๔๐,๐๐๐	๔๐,๐๐๐	๔๐,๐๐๐	ร้อยละ ๘๐ ประชาชนเยาวชนและประชาชนได้รับการปลูกฝังคุณธรรม	เยาวชนและประชาชนมีคุณภาพชีวิตที่ดี	กองการศึกษา	-ร.ร.บ้านเป้า (สำราญไชย) -ร.ร.บ้านหญ้านาง(ประชาวิทยาคาร)
รวม	**๔ โครงการ**			๔,๐๐๐,๐๐๐	๔,๑๑๐,๐๐๐	๒,๗๑๐,๐๐๐	๒,๗๑๐,๐๐๐	๒,๖๙๐,๐๐๐				

รายละเอียดโครงการพัฒนา **แบบ ผ.๐๒**

แผนพัฒนาท้องถิ่น (พ.ศ.๒๕๖๑-๒๕๖๕)

สำหรับ อุดหนุนองค์กรปกครองส่วนท้องถิ่น ส่วนราชการ รัฐวิสาหกิจ องค์กรประชาชน

เทศบาลตำบลบ้านเป้า อำเภอเกษตรสมบูรณ์ จังหวัดชัยภูมิ

ยุทธศาสตร์จังหวัด ที่ ๒ การพัฒนาสังคมและคุณภาพชีวิตให้มั่นคงตามหลักปรัชญาของเศรษฐกิจพอเพียง

ยุทธศาสตร์การพัฒนาขององค์กรปกครองส่วนท้องถิ่นในเขตจังหวัดชัยภูมิ ยุทธศาสตร์ที่ ๘ การบริหารจัดการบ้านเมืองที่ดี มีประสิทธิภาพ

ยุทธศาสตร์อปท.ที่ ๖ การบริหารกิจการบ้านเมืองที่ดี

๓. แผนงานสาธารณสุข

ที่	โครงการ	วัตถุประสงค์	เป้าหมาย (ผลผลิตของโครงการ)	งบประมาณและที่ผ่านมา					ตัวชี้วัด (KPI)	ผลลัพธ์ที่คาดว่าจะได้รับ	หน่วยงานที่รับผิดชอบ	หน่วยงานที่ขอรับเงิน
				๒๕๖๑	๒๕๖๒	๒๕๖๓	๒๕๖๔	๒๕๖๕				
๑	โครงการอุดหนุนเอกชน (แผนชุมชน/ประชาคม)	เพื่ออุดหนุนโครงการพัฒนาสาธารณสุขมูลฐานในเขตเทศบาล	๘ ชุมชน	๒๐๐,๐๐๐	๒๐๐,๐๐๐	๕๐,๐๐๐	๕๐,๐๐๐	๕๐,๐๐๐	ร้อยละ ๙๕ อาสาสมัครสาธารณสุขได้รับการสนับสนุนการดำเนินงาน	ประชาชนได้รับการดูแลอย่างทั่วถึง	กองสาธารณสุขฯ	อาสาสมัครสาธารณสุขในชุมชน
รวม	**๑ โครงการ**			**๒๐๐,๐๐๐**	**๒๐๐,๐๐๐**	**๕๐,๐๐๐**	**๕๐,๐๐๐**	**๕๐,๐๐๐**				

รายละเอียดโครงการพัฒนา **แบบ ผ.๐๒**

แผนพัฒนาท้องถิ่น (พ.ศ.๒๕๖๑-๒๕๖๕)

สำหรับ อุดหนุนองค์กรปกครองส่วนท้องถิ่น ส่วนราชการ รัฐวิสาหกิจ องค์กรประชาชน

เทศบาลตำบลบ้านเป้า อำเภอเกษตรสมบูรณ์ จังหวัดชัยภูมิ

ยุทธศาสตร์จังหวัด ที่ ๒ การพัฒนาสังคมและคุณภาพชีวิตให้มั่นคงตามหลักปรัชญาของเศรษฐกิจพอเพียง

ยุทธศาสตร์การพัฒนาขององค์กรปกครองส่วนท้องถิ่นในเขตจังหวัดชัยภูมิ ยุทธศาสตร์ที่ ๘ การบริหารจัดการบ้านเมืองที่ดี มีประสิทธิภาพ

ยุทธศาสตร์อปท.ที่ ๖ การบริหารกิจการบ้านเมืองที่ดี

๔. แผนงานสร้างความเข้มแข็งของชุมชน

ที่	โครงการ	วัตถุประสงค์	เป้าหมาย (ผลผลิตของโครงการ)	งบประมาณและที่ผ่านมา					ตัวชี้วัด (KPI)	ผลลัพธ์ที่คาดว่าจะได้รับ	หน่วยงานที่รับผิดชอบ	หน่วยงานที่ขอรับเงิน
				๒๕๖๑	๒๕๖๒	๒๕๖๓	๒๕๖๔	๒๕๖๕				
๑	โครงการส่งเสริมอาชีพกล่มสตรี (แผนชุมชน/ประชาคม)	เพื่ออุดหนุนโครงการส่งเสริมอาชีพกลุ่มสตรี	๑ ครั้ง/ปี	๕๐,๐๐๐	๕๐,๐๐๐	๕๐,๐๐๐	๕๐,๐๐๐	๕๐,๐๐๐	ร้อยละ ๙๕ สนับสนุนให้สตรีมีรายได้	ประชาชนมีรายได้เลี้ยงครอบครัว	ฝ่ายสังคมสงเคราะห์	กองทุนพัฒนาบทบาทสตรี
รวม	**๑ โครงการ**			**๕๐,๐๐๐**	**๕๐,๐๐๐**	**๕๐,๐๐๐**	**๕๐,๐๐๐**	**๕๐,๐๐๐**				

รายละเอียดโครงการพัฒนา **แบบ ผ.๐๒**

แผนพัฒนาท้องถิ่น (พ.ศ.๒๕๖๑-๒๕๖๕)

สำหรับ อุดหนุนองค์กรปกครองส่วนท้องถิ่น ส่วนราชการ รัฐวิสาหกิจ องค์กรประชาชน

เทศบาลตำบลบ้านเป้า อำเภอเกษตรสมบูรณ์ จังหวัดชัยภูมิ

ยุทธศาสตร์จังหวัด ที่ ๒ การพัฒนาสังคมและคุณภาพชีวิตให้มั่นคงตามหลักปรัชญาของเศรษฐกิจพอเพียง

ยุทธศาสตร์การพัฒนาขององค์กรปกครองส่วนท้องถิ่นในเขตจังหวัดชัยภูมิ ยุทธศาสตร์ที่ ๘ การบริหารจัดการบ้านเมืองที่ดี มีประสิทธิภาพ

ยุทธศาสตร์อปท.ที่ ๖ การบริหารกิจการบ้านเมืองที่ดี

๕. แผนงานอุตสาหกรรมและการโยธา

ที่	โครงการ	วัตถุประสงค์	เป้าหมาย (ผลผลิตของโครงการ)	งบประมาณและที่ผ่านมา					ตัวชี้วัด (KPI)	ผลลัพธ์ที่คาดว่าจะได้รับ	หน่วยงานที่รับผิดชอบ	หน่วยงานที่ขอรับเงิน
				๒๕๖๑	๒๕๖๒	๒๕๖๓	๒๕๖๔	๒๕๖๕				
๑	อุดหนุนการประปาส่วนภูมิภาค	เพื่ออุดหนุนให้แก่การประปาส่วนภูมิภาค	๑ ครั้ง/ปี	๑๐๐,๐๐๐	๑๐๐,๐๐๐	๑๐๐,๐๐๐	๑๐๐,๐๐๐	๑๐๐,๐๐๐	ร้อยละ ๘๐ ประชาชนมีประปาใช้	มีน้ำประปาใช้ครบทุกหลังคา	กองช่าง	การประปาส่วยภูมิภาค
๒	อุดหนุนการไฟฟ้าส่วนภูมิภาค	เพื่ออุดหนุนการไฟฟ้าส่วนภูมิภาค	๑ ครั้ง/ปี	๒๐๐,๐๐๐	๒๐๐,๐๐๐	๒๐๐,๐๐๐	๒๐๐,๐๐๐	๒๐๐,๐๐๐	ร้อยละ ๘๐ ประชาชนมีไฟฟ้าใช้	มีไฟฟ้าใช้ครบทุกหลังคา	กองช่าง	การไฟฟ้าส่วนภูมิภาค
รวม	**๑ โครงการ**			**๓๐๐,๐๐๐**	**๓๐๐,๐๐๐**	**๓๐๐,๐๐๐**	**๓๐๐,๐๐๐**	**๓๐๐,๐๐๐**				

รายละเอียดโครงการพัฒนา **แบบ ผ. ๐๒**

แผนพัฒนาท้องถิ่น (พ.ศ. ๒๕๖๑ - ๒๕๖๕)

สำหรับ โครงการพัฒนาที่องค์กรปกครองส่วนท้องถิ่นดำเนินการโดยไม่ใช้งบประมาณ

เทศบาลตำบลบ้านเป้า อำเภอเกษตรสมบูรณ์ จังหวัดชัยภูมิ

ยุทธศาสตร์จังหวัด ที่ ๒ การพัฒนาสังคมและคุณภาพชีวิตให้มั่นคงตามหลักปรัชญาของเศรษฐกิจพอเพียง

ยุทธศาสตร์การพัฒนาขององค์กรปกครองส่วนท้องถิ่นในเขตจังหวัดชัยภูมิ ยุทธศาสตร์ที่ ๘ การบริหารจัดการบ้านเมืองที่ดี มีประสิทธิภาพ

ยุทธศาสตร์อปท.ที่ ๖ การบริหารกิจการบ้านเมืองที่ดี

๑. แผนงานบริหารทั่วไป

ที่	โครงการ	วัตถุประสงค์	เป้าหมาย (ผลผลิตของโครงการ)	งบประมาณและที่ผ่านมา					ตัวชี้วัด (KPI)	ผลลัพธ์ที่คาดว่าจะได้รับ	หน่วยงานที่รับผิดชอบ
				๒๕๖๑	๒๕๖๒	๒๕๖๓	๒๕๖๔	๒๕๖๕			
๑	โครงการเทศบาลร่วมใจลดพลังงานหารสอง (มาตรการประหยัดพลังงานของเทศบาล)	- เพื่อส่งเสริมให้บุคลากรเทศบาลตระหนักและเห็นความสำคัญของการประหยัดพลังงาน - เพื่อเป็นการช่วยลดภาระค่าใช้จ่ายด้านพลังงานของเทศบาล	บุคลากรเทศบาล/ตลอดทั้งปี	-	-	-	-		พลังงานลดลงร้อยละ ๑	เทศบาลประหยัดพลังงานมากขึ้น	สำนักปลัดเทศบาล
๒	โครงการสำรวจความคิดเห็นของประชาชนในเขตเทศบาล	- เพื่อทราบถึงความพึงพอใจของประชาชนในการนำมาพัฒนาการทำงานให้มีประสิทธิภาพ	ประชาชนในเขตเทศบาล/ ๒ ครั้ง/ปี	-	-	-	-		ข้อมูลร้อยละ ๙๐ มีประสิทธิภาพ	ทราบถึงความพึงพอใจของประชาชน	สำนักปลัดเทศบาล/ฝ่ายแผนฯ

รายละเอียดโครงการพัฒนา **แบบ ผ. ๐๒**

แผนพัฒนาท้องถิ่น (พ.ศ. ๒๕๖๑ - ๒๕๖๕)

สำหรับ โครงการพัฒนาที่องค์กรปกครองส่วนท้องถิ่นดำเนินการโดยไม่ใช้งบประมาณ

เทศบาลตำบลบ้านเป้า อำเภอเกษตรสมบูรณ์ จังหวัดชัยภูมิ

ยุทธศาสตร์จังหวัด ที่ ๒ การพัฒนาสังคมและคุณภาพชีวิตให้มั่นคงตามหลักปรัชญาของเศรษฐกิจพอเพียง

ยุทธศาสตร์การพัฒนาขององค์กรปกครองส่วนท้องถิ่นในเขตจังหวัดชัยภูมิ ยุทธศาสตร์ที่ ๘ การบริหารจัดการบ้านเมืองที่ดี มีประสิทธิภาพ

ยุทธศาสตร์อปท.ที่ ๖ การบริหารกิจการบ้านเมืองที่ดี

๑. แผนงานบริหารทั่วไป

ที่	โครงการ	วัตถุประสงค์	เป้าหมาย (ผลผลิตของโครงการ)	งบประมาณและที่ผ่านมา					ตัวชี้วัด (KPI)	ผลลัพธ์ที่คาดว่าจะได้รับ	หน่วยงานที่รับผิดชอบ
				๒๕๖๑	๒๕๖๒	๒๕๖๓	๒๕๖๔	๒๕๖๕			
๓	โครงการจัดนิทรรศการการเผยแพร่ข้อมูลข่าวสารให้กับประชาชน	- เพื่อประชาสัมพันธ์ข้อมูลข่าวสารของเทศบาลให้ประชาชนทั่วไปได้รับทราบ	ประชาชนในเขตเทศบาล/๑ ครั้ง/ปี	-	-	-	-		ประชาชนร้อยละ ๘๐ ได้รับทราบข้อมูลข่าวสาร	ประชาชนได้รับทราบข้อมูลข่าวสารของเทศบาล	สำนักปลัดเทศบาล/ฝ่ายแผนฯ
๔	โครงการลดขั้นตอนการให้บริการประชาชน	- เพื่ออำนวยความสะดวกและตอบสนองความต้องการของประชาชนสูงสุด	ประชาชนในเขตเทศบาล/ตลอดทั้งปี	-	-	-	-		ประชาชนร้อยละ ๘๕ ได้รับการบริการที่รวดเร็ว	ประชาชนได้รับบริการที่รวดเร็ว	สำนักปลัดเทศบาล

รายละเอียดโครงการพัฒนา **แบบ ผ. ๐๒**

แผนพัฒนาท้องถิ่น (พ.ศ. ๒๕๖๑ - ๒๕๖๕)

สำหรับ โครงการพัฒนาที่องค์กรปกครองส่วนท้องถิ่นดำเนินการโดยไม่ใช้งบประมาณ

เทศบาลตำบลบ้านเป้า อำเภอเกษตรสมบูรณ์ จังหวัดชัยภูมิ

ยุทธศาสตร์จังหวัด ที่ ๒ การพัฒนาสังคมและคุณภาพชีวิตให้มั่นคงตามหลักปรัชญาของเศรษฐกิจพอเพียง

ยุทธศาสตร์การพัฒนาขององค์กรปกครองส่วนท้องถิ่นในเขตจังหวัดชัยภูมิ ยุทธศาสตร์ที่ ๘ การบริหารจัดการบ้านเมืองที่ดี มีประสิทธิภาพ

ยุทธศาสตร์อปท.ที่ ๖ การบริหารกิจการบ้านเมืองที่ดี

๑. แผนงานบริหารทั่วไป

ที่	โครงการ	วัตถุประสงค์	เป้าหมาย (ผลผลิตของโครงการ)	งบประมาณและที่ผ่านมา					ตัวชี้วัด (KPI)	ผลลัพธ์ที่คาดว่าจะได้รับ	หน่วยงานที่รับผิดชอบ
				๒๕๖๑	๒๕๖๒	๒๕๖๓	๒๕๖๔	๒๕๖๕			
๕	โครงการอบรมเพิ่มประสิทธิภาพบุคลากรเทศบาล หลักสูตร “การใช้โปรแกรมคอมพิวเตอร์ต่างๆ ในการปฏิบัติงาน”	- เพื่อเป็นการส่งเสริมความรู้ความสามารถและเพิ่มทักษะให้แก่บุคลากรในเทศบาลได้มีความรู้เกี่ยวกับการใช้โปรแกรมคอมพิวเตอร์ต่างๆ ในการปฏิบัติงาน - เพื่อให้บุคลากรของเทศบาลสามารถปฏิบัติงานด้านคอมพิวเตอร์ได้อย่างถูกต้องรวดเร็วและมีประสิทธิภาพมากยิ่งขึ้น เกิดประโยชน์ต่อทางราชการสูงสุด	บุคลากรเทศบาล/ ๑ ครั้ง/ปี	-	-	-	-	-	เทศบาลมีประสิทธิภาพในปฏิบัติงานร้อยละ ๘๐	บุคลากรสามารถปฏิบัติงานได้ถูกต้อง	กองคลัง

รายละเอียดโครงการพัฒนา **แบบ ผ. ๐๒**

แผนพัฒนาท้องถิ่น (พ.ศ. ๒๕๖๑ - ๒๕๖๕)

สำหรับ โครงการพัฒนาที่องค์กรปกครองส่วนท้องถิ่นดำเนินการโดยไม่ใช้งบประมาณ

เทศบาลตำบลบ้านเป้า อำเภอเกษตรสมบูรณ์ จังหวัดชัยภูมิ

ยุทธศาสตร์จังหวัด ที่ ๒ การพัฒนาสังคมและคุณภาพชีวิตให้มั่นคงตามหลักปรัชญาของเศรษฐกิจพอเพียง

ยุทธศาสตร์การพัฒนาขององค์กรปกครองส่วนท้องถิ่นในเขตจังหวัดชัยภูมิ ยุทธศาสตร์ที่ ๘ การบริหารจัดการบ้านเมืองที่ดี มีประสิทธิภาพ

ยุทธศาสตร์อปท.ที่ ๖ การบริหารกิจการบ้านเมืองที่ดี

๑. แผนงานบริหารทั่วไป

ที่	โครงการ	วัตถุประสงค์	เป้าหมาย (ผลผลิตของโครงการ)	งบประมาณและที่ผ่านมา					ตัวชี้วัด (KPI)	ผลลัพธ์ที่คาดว่าจะได้รับ	หน่วยงานที่รับผิดชอบ
				๒๕๖๑	๒๕๖๒	๒๕๖๓	๒๕๖๔	๒๕๖๕			
๖	โครงการปรับปรุงและพัฒนาเว็บไซต์ของเทศบาลตำบลบ้านเป้า	- เพื่อปรับปรุงและพัฒนาเว็บไซต์ให้ประชาชนสามารถเข้าดูข้อมูลข่าวสารของเทศบาลได้อย่างมีประสิทธิภาพ	ประชาชนในเขตเทศบาล/ตลอดทั้งปี	-	-	-	-		ประชาชนร้อยละ ๘๐ ได้รับทราบข้อมูลข่าวสาร	ประชาชนได้รับทราบข้อมูลข่าวสารของเทศบาล	สำนักปลัดเทศบาล/ฝ่ายแผนฯ
๗	โครงการเผยแพร่ประชาสัมพันธ์ ข้อมูลข่าวสารความรู้ที่เกี่ยวข้องกับการป้องกันและปราบปรามการทุจริตและความโปร่งใส ผ่านทางเว็บไซต์	เพื่อเผยแพร่ประชาสัมพันธ์ ข้อมูลข่าวสารความรู้ที่เกี่ยวข้องกับการป้องกันและปราบปรามการทุจริตและความโปร่งใส ผ่านทางเว็บไซต์	จำนวน ๑ ครั้ง/ปี	-	-	-	-	-	ร้อยละ ๘๐ ประชาชนได้รับรู้ข้อมูลข่าวสาร	ประชาชนได้รับรู้ข้อมูลข่าวสาร	ฝ่ายแผนงานฯ

รายละเอียดโครงการพัฒนา **แบบ ผ.๐๒**

แผนพัฒนาท้องถิ่น (พ.ศ.๒๕๖๑-๒๕๖๕)

สำหรับ องค์กรปกครองส่วนท้องถิ่นดำเนินการโดยไม่ใช้งบประมาณ

เทศบาลตำบลบ้านเป้า อำเภอเกษตรสมบูรณ์ จังหวัดชัยภูมิ

ยุทธศาสตร์จังหวัด ที่ ๒ การพัฒนาสังคมและคุณภาพชีวิตให้มั่นคงตามหลักปรัชญาของเศรษฐกิจพอเพียง

ยุทธศาสตร์การพัฒนาขององค์กรปกครองส่วนท้องถิ่นในเขตจังหวัดชัยภูมิ ยุทธศาสตร์ที่ ๘ การบริหารจัดการบ้านเมืองที่ดี มีประสิทธิภาพ

ยุทธศาสตร์ อปท.ที่ ๖ การบริหารกิจการบ้านเมืองที่ดี

๑ แผนงานบริหารทั่วไป

ที่	โครงการ	วัตถุประสงค์	เป้าหมาย (ผลผลิตของโครงการ)	งบประมาณและที่ผ่านมา					ตัวชี้วัด (KPI)	ผลลัพธ์ที่คาดว่าจะได้รับ	หน่วยงานที่รับผิดชอบ
				๒๕๖๑	๒๕๖๒	๒๕๖๓	๒๕๖๔	๒๕๖๕			
๘	สร้างชุมชนเฝ้าระวังต่อต้านทุจริต	เพื่อสร้างชุมชนเฝ้าระวังต่อต้านทุจริต	จำนวน ๑ ครั้ง/ปี	ไม่ใช้งบ	ไม่ใช้งบ	ไม่ใช้งบ	ไม่ใช้งบ		ร้อยละ ๘๐ สร้างกำนัน/ผู้ใหญ่บ้าน/ผู้นำชุมชนให้เป็นเครือข่ายร่วมต่อต้านการทุจริต	สร้างกำนัน/ผู้ใหญ่บ้าน/ผู้นำชุมชนให้เป็นเครือข่ายร่วมต่อต้านการทุจริต	ฝ่ายแผนงานฯ
๙	บูรณาการทุกภาคส่วนเพื่อต่อต้านการทุจริต	เพื่อบูรณาการทุกภาคส่วนเพื่อต่อต้านการทุจริต	จำนวน ๑ ครั้ง/ปี	ไม่ใช้งบ	ไม่ใช้งบ	ไม่ใช้งบ	ไม่ใช้งบ		ร้อยละ ๘๐ มีเครือข่ายร่วมต่อต้านการทุจริต	มีเครือข่ายร่วมต่อต้านการทุจริต	สำนักปลัด ฝ่ายสังคมสงเคราะห์ฯ
๑๐	นำหลักปรัชญาของเศรษฐกิจพอเพียงมาปรับใช้ในการกล่อมเกลาทางสังคมและการ	เพื่อนำหลักปรัชญาของเศรษฐกิจพอเพียงมาปรับใช้ในการกล่อมเกลาทางสังคมและการ	จำนวน ๑ ครั้ง/ปี	ไม่ใช้งบ	ไม่ใช้งบ	ไม่ใช้งบ	ไม่ใช้งบ		ร้อยละ ๘๐ เจ้าหน้าที่นำหลักปรัชญาของเศรษฐกิจพอเพียงเป็นหลักในการปฏิบัติราชการและดำเนินชีวิต	เจ้าหน้าที่นำหลักปรัชญาของเศรษฐกิจพอเพียงเป็นหลักในการปฏิบัติราชการและดำเนินชีวิต	ฝ่ายสังคมสงเคราะห์ฯ

รายละเอียดโครงการพัฒนา **แบบ ผ.๐๒**

แผนพัฒนาท้องถิ่น (พ.ศ.๒๕๖๑-๒๕๖๕)

สำหรับ องค์กรปกครองส่วนท้องถิ่นดำเนินการโดยไม่ใช้งบประมาณ

เทศบาลตำบลบ้านเป้า อำเภอเกษตรสมบูรณ์ จังหวัดชัยภูมิ

ยุทธศาสตร์จังหวัด ที่ ๔ การพัฒนาสังคมและคุณภาพชีวิตตามหลักเศรษฐกิจพอเพียง

ยุทธศาสตร์การพัฒนาขององค์กรปกครองส่วนท้องถิ่นในเขตจังหวัดชัยภูมิ ยุทธศาสตร์ที่ ๘ การบริหารจัดการบ้านเมืองที่ดี มีประสิทธิภาพ

ยุทธศาสตร์ อปท.ที่ ๖ การบริหารกิจการบ้านเมืองที่ดี

๑ แผนงานบริหารทั่วไป

ที่	โครงการ	วัตถุประสงค์	เป้าหมาย (ผลผลิตของโครงการ)	งบประมาณและที่ผ่านมา					ตัวชี้วัด (KPI)	ผลลัพธ์ที่คาดว่าจะได้รับ	หน่วยงานที่รับผิดชอบ
				๒๕๖๑	๒๕๖๒	๒๕๖๓	๒๕๖๔	๒๕๖๕			
๑๑	การเผยแพร่ข้อมูลข่าวสารที่เกี่ยวข้องกับนโยบาย	เพื่อการเผยแพร่ข้อมูลข่าวสารที่เกี่ยวข้องกับนโยบาย	จำนวน ๑ ครั้ง/ปี	ไม่ใช้งบ	ไม่ใช้งบ	ไม่ใช้งบ	ไม่ใช้งบ		ร้อยละ ๘๐ ประชาชนได้รับรู้ข้อมูลข่าวสาร	ประชาชนได้รับรู้ข้อมูลข่าวสาร	ฝ่ายแผนงานฯ
๑๒	กำหนดมาตรการวิเคราะห์ความเสี่ยงและการใช้จ่ายงบประมาณ	เพื่อกำหนดมาตรการวิเคราะห์ความเสี่ยงและการใช้จ่ายงบประมาณ	จำนวน ๑ ครั้ง/ปี	ไม่ใช้งบ	ไม่ใช้งบ	ไม่ใช้งบ	ไม่ใช้งบ		ร้อยละ ๘๐ ลดความเสี่ยงในการปฏิบัติงานและการใช้จ่ายงบประมาณ	ลดความเสี่ยงในการปฏิบัติงานและการใช้จ่ายงบประมาณ	ฝ่ายแผนงานฯ

รายละเอียดโครงการพัฒนา **แบบ ผ.๐๒**

แผนพัฒนาท้องถิ่น (พ.ศ.๒๕๖๑-๒๕๖๕)

สำหรับ สำหรับ องค์กรปกครองส่วนท้องถิ่นดำเนินการโดยไม่ใช้งบประมาณ

เทศบาลตำบลบ้านเป้า อำเภอเกษตรสมบูรณ์ จังหวัดชัยภูมิ

ยุทธศาสตร์จังหวัด ที่ ๒ การพัฒนาสังคมและคุณภาพชีวิตให้มั่นคงตามหลักปรัชญาของเศรษฐกิจพอเพียง

ยุทธศาสตร์การพัฒนาขององค์กรปกครองส่วนท้องถิ่นในเขตจังหวัดชัยภูมิ ยุทธศาสตร์ที่ ๘ การบริหารจัดการบ้านเมืองที่ดี มีประสิทธิภาพ

ยุทธศาสตร์ อปท.ที่ ๖ การบริหารกิจการบ้านเมืองที่ดี

๑ แผนงานบริหารทั่วไป

ที่	โครงการ	วัตถุประสงค์	เป้าหมาย (ผลผลิตของโครงการ)	งบประมาณและที่ผ่านมา					ตัวชี้วัด (KPI)	ผลลัพธ์ที่คาดว่าจะได้รับ	หน่วยงานที่รับผิดชอบ
				๒๕๖๑	๒๕๖๒	๒๕๖๓	๒๕๖๔	๒๕๖๕			
๑๓	ประชาสัมพันธ์ความรู้ความเข้าใจเกี่ยวกับการป้องกันและปราบปรามการทุจริต การสร้างมาตรฐานความโปร่งใสเช่น กฎหมาย/ระเบียบข้อบังคับ/วิธีการปฏิบัติข้อมูลข่าวสารให้เจ้าหน้าที่	เพื่อ ประชาสัมพันธ์ความรู้ความเข้าใจเกี่ยวกับการป้องกันและปราบปรามการทุจริต การสร้างมาตรฐานความโปร่งใสเช่นกฎหมาย/ระเบียบข้อบังคับ/วิธีการปฏิบัติข้อมูลข่าวสารให้เจ้าหน้าที่	จำนวน ๑ ครั้ง/ปี	ไม่ใช้งบ	ไม่ใช้งบ	ไม่ใช้งบ	ไม่ใช้งบ	ไม่ใช้งบ	ร้อยละ ๘๐ มีช่องทางประชาสัมพันธ์ไม่น้อยกว่า ๓ ช่องทาง	มีช่องทางประชาสัมพันธ์ไม่น้อยกว่า ๓ ช่องทาง	ฝ่ายแผนงานฯ
๑๔	สร้างเสริมความซื่อสัตย์สุจริต	เพื่อโครงการ สร้างเสริมความซื่อสัตย์สุจริต	จำนวน ๑ ครั้ง/ปี	ไม่ใช้งบ	ไม่ใช้งบ	ไม่ใช้งบ	ไม่ใช้งบ	ไม่ใช้งบ	ร้อยละ ๘๐ สร้างเสริมความซื่อสัตย์สุจริต	สร้างเสริมความซื่อสัตย์สุจริต	สำนักปลัด

รายละเอียดโครงการพัฒนา **แบบ ผ.๐๒**

แผนพัฒนาท้องถิ่น (พ.ศ.๒๕๖๑-๒๕๖๕)

สำหรับ สำหรับ องค์กรปกครองส่วนท้องถิ่นดำเนินการโดยไม่ใช้งบประมาณ

เทศบาลตำบลบ้านเป้า อำเภอเกษตรสมบูรณ์ จังหวัดชัยภูมิ

ยุทธศาสตร์จังหวัด ที่ ๒ การพัฒนาสังคมและคุณภาพชีวิตให้มั่นคงตามหลักปรัชญาของเศรษฐกิจพอเพียง

ยุทธศาสตร์การพัฒนาขององค์กรปกครองส่วนท้องถิ่นในเขตจังหวัดชัยภูมิ ยุทธศาสตร์ที่ ๘ การบริหารจัดการบ้านเมืองที่ดี มีประสิทธิภาพ

ยุทธศาสตร์ อปท.ที่ ๖ การบริหารกิจการบ้านเมืองที่ดี

๖..๑ แผนงานบริหารทั่วไป

ที่	โครงการ	วัตถุประสงค์	เป้าหมาย (ผลผลิตของโครงการ)	งบประมาณและที่ผ่านมา					ตัวชี้วัด (KPI)	ผลลัพธ์ที่คาดว่าจะได้รับ	หน่วยงานที่รับผิดชอบ
				๒๕๖๑	๒๕๖๒	๒๕๖๓	๒๕๖๔	๒๕๖๕			
๑๕	จัดอบรมเสริมความรู้ความเข้าใจเกี่ยวกับระบบการจัดซื้อจัดจ้างภาครัฐ	เพื่อจัดอบรมเสริมความรู้ความเข้าใจเกี่ยวกับระบบการจัดซื้อจัดจ้างภาครัฐ	จำนวน ๑ ครั้ง/ปี	ไม่ใช้งบ	ไม่ใช้งบ	ไม่ใช้งบ	ไม่ใช้งบ	ไม่ใช้งบ	ร้อยละ ๘๐	ผู้เข้าฝึกอบรมได้รับความรู้เข้าใจเกี่ยวกับระบบการจัดซื้อจัดจ้างภาครัฐ	สำนักปลัด
๑๖	การมีส่วนร่วมของผู้บริหารท้องถิ่นในกิจกรรมด้านต่างๆ เช่น การทำตัวเป็นแบบอย่างที่ดี การเป็นประธาน/ที่ปรึกษา/คณะทำงาน การเปิดรับฟังความคิดเห็นจากทุกภาคส่วนเป็นต้น	เพื่อการมีส่วนร่วมของผู้บริหารท้องถิ่นในกิจกรรมด้านต่างๆ เช่น การทำตัวเป็นแบบอย่างที่ดี การเป็นประธาน/ที่ปรึกษา/คณะทำงาน การเปิดรับฟังความคิดเห็นจากทุกภาคส่วนเป็นต้น	จำนวน ๑ ครั้ง/ปี	ไม่ใช้งบ	ไม่ใช้งบ	ไม่ใช้งบ	ไม่ใช้งบ	ไม่ใช้งบ	ร้อยละ ๘๐ ผู้บริหารมีบทบาทในการส่งเสริมป้องกันเพื่อยับยั้งการทุจริตในองค์กร	ผู้บริหารมีบทบาทในการส่งเสริมป้องกันเพื่อยับยั้งการทุจริตในองค์กร	สำนักปลัด

รายละเอียดโครงการพัฒนา **แบบ ผ.๐๒/๑**

แผนพัฒนาท้องถิ่น (พ.ศ.๒๕๖๑-๒๕๖๕)

สำหรับ โครงการที่เกินศักยภาพขององค์กรปกครองส่วนท้องถิ่น

เทศบาลตำบลบ้านเป้า อำเภอเกษตรสมบูรณ์ จังหวัดชัยภูมิ

ยุทธศาสตร์จังหวัดยุทธศาสตร์ที่ ๑ การสร้างความเข้มแข็งทางเศรษฐกิจฐานราก และแข่งขันได้

ยุทธศาสตร์การพัฒนาขององค์กรปกครองส่วนท้องถิ่นในเขตจังหวัดชัยภูมิยุทธศาสตร์ที่ ๖การพัฒนาโครงสร้างพื้นฐานเพื่อรองรับการเป็นศูนย์กลางทางการตลาดและเชื่อมโยงสู่ประเทศในระชาคมอาเซียน

ยุทธศาสตร์การพัฒนาของอปท.ยุทธศาสตร์ที่ ๑ ด้านโครงสร้างพื้นฐาน สาธารณูปโภค สาธารณูปการ

๑.๑ แผนงานอุตสาหกรรมและการโยธา

ที่	โครงการ	วัตถุประสงค์	เป้าหมาย (ผลผลิตของโครงการ)	งบประมาณและที่ผ่านมา					ตัวชี้วัด (KPI)	ผลลัพธ์ที่คาดว่าจะได้รับ	หน่วยงานที่รับผิดชอบ
				๒๕๖๑	๒๕๖๒	๒๕๖๓	๒๕๖๔	๒๕๖๕			
๑	โครงการก่อสร้างปรับปรุงสวนสาธารณะเฉลิมพระเกียรติรัชกาลที่ ๑๐ (ประชาคม)	เพื่อก่อสร้างและปรับปรุงสวนสาธารณะภายในเขตเทศบาลให้เป็นสถานที่พักผ่อนออกกำลังกาย ของประชาชน และเป็นการส่งเสริมการท่องเที่ยว สร้างรายได้ให้กับประชาชน	๑. ก่อสร้างศูนย์ศึกษาวัฒนธรรม และภูมิปัญญาท้องถิ่น ๒. ก่อสร้างแลนด์มาร์กส่งเสริมการท่องเที่ยว ๓. ปรับปรุงสวนสาธารณะรอบหนองฉิม ๔. ปรับปรุงสวนสาธารณะส่งเสริมสุขภาพ หมู่ที่ ๘			๗๘,๕๐๐,๐๐๐ (เงินนอกงบประมาณ ของบสนับสนุนจากหน่วยงานอื่น)			- ร้อยละ ๘๕ ของประชาชนทั้งหมดมีความพึงพอใจ - สุขภาพกาย สุขภาพใจของประชาชน - เศรษฐกิจโดยรวมของเทศบาลตำบลบ้านเป้า	-มีสถานที่พักผ่อนสถานที่ออกกำลังกายของประชาชนทำให้ประชาชนมีสุขภาพกาย สุขภาพที่ดี -เทศบาลตำบลบ้านเป้าเป็นที่รู้จักของผู้คนมากยิ่งขึ้นเนื่องจากมีแหล่งท่องเที่ยว เป็นการส่งเสริมการท่องเที่ยว กระตุ้นเศรษฐกิจ สร้างรายได้ให้กับประชาชน	กองช่าง เทศบาลตำบลบ้านเป้า หน่วยงานที่สนับสนุนงบประมาณ

แบบ ผ.๐๓

บัญชีครุภัณฑ์ **แบบ ผ.๐๓**

แผนพัฒนาท้องถิ่น (พ.ศ.๒๕๖๑-๒๕๖๕)

เทศบาลตำบลบ้านเป้า อำเภอเกษตรสมบูรณ์ จังหวัดชัยภูมิ

ที่	แผนงาน	หมวด	ประเภท	วัตถุประสงค์	เป้าหมาย (ผลผลิตของครุภัณฑ์)	งบประมาณ					หน่วยงานที่รับผิดชอบ
						๒๕๖๑	๒๕๖๒	๒๕๖๓	๒๕๖๔	๒๕๖๕	
๑	บริหารทั่วไป	ครุภัณฑ์	ครุภัณฑ์โฆษณาและเผยแพร่	เพื่อใช้ในการถ่ายภาพ	จัดซื้อกล้องถ่ายรูป จำนวน ๑ ตัว	๓๐,๐๐๐					สำนักปลัด
๒	บริหารทั่วไป	ครุภัณฑ์	ครุภัณฑ์สำนักงาน	สำหรับเก็บเอกสารต่าง ๆ	จัดซื้อตู้เก็บเอกสารชนิดแขวนลอย จำนวน ๔ หลัง	๓๐,๐๐๐					สำนักปลัด
๓	บริหารทั่วไป	ครุภัณฑ์	ครุภัณฑ์สำนักงาน	สำหรับเก็บเอกสารต่าง ๆ	จัดซื้อตู้เก็บเอกสารแบบสองบาน จำนวน ๔ หลัง	๔๐,๐๐๐					สำนักปลัด
๔	บริหารทั่วไป	ครุภัณฑ์	ครุภัณฑ์สำนักงาน	สำหรับเก็บถ้วยรางวัล/ใบประกาศ	จัดซื้อตู้กระจกโชว์ จำนวน ๒ หลัง	๔๐,๐๐๐					สำนักปลัด
๕	บริหารทั่วไป	ครุภัณฑ์	ครุภัณฑ์สำนักงาน	สำหรับทำงานปฏิบัติราชการ	โต๊ะ/เก้าอี้ประธานสภา จำนวน ๑ ชุด	๒๐,๐๐๐					สำนักปลัด

บัญชีครุภัณฑ์ **แบบ ผ.๐๓**

แผนพัฒนาท้องถิ่น (พ.ศ.๒๕๖๑-๒๕๖๕)

เทศบาลตำบลบ้านเป้า อำเภอเกษตรสมบูรณ์ จังหวัดชัยภูมิ

ที่	แผนงาน	หมวด	ประเภท	วัตถุประสงค์	เป้าหมาย (ผลผลิตของครุภัณฑ์)	งบประมาณ					หน่วยงานที่รับผิดชอบ
						๒๕๖๑	๒๕๖๒	๒๕๖๓	๒๕๖๔	๒๕๖๕	
๖	บริหารทั่วไป	ครุภัณฑ์	ครุภัณฑ์สำนักงาน	สำหรับรับรองประชาชนที่มาติดต่อราชการ	จัดซื้อชุดรับแขก จำนวน ๒ ชุด	๓๐,๐๐๐					สำนักปลัด
๗	บริหารทั่วไป	ครุภัณฑ์	ครุภัณฑ์อื่น	จัดทำซุ้มเฉลิมพระเกียรติ	จัดซื้อซุ้มประตู จำนวน ๒ ชุด	๒๐๐,๐๐๐					สำนักปลัด
๘	บริหารทั่วไป	ครุภัณฑ์	ครุภัณฑ์คอมพิวเตอร์	เพื่อบริการประชาชนห้องข้อมูลข่าวสาร	จัดซื้อคอมพิวเตอร์ตั้งโต๊ะ จำนวน ๑ ชุด	๓๐,๐๐๐					สำนักปลัด
๙	บริหารทั่วไป	ครุภัณฑ์	ครุภัณฑ์ยานพาหนะและขนส่ง	เพื่อใช้สำหรับติดต่อราชการ	รถยนต์นั่งส่วนกลาง จำนวน ๑ คัน			๙๐๐,๐๐๐			สำนักปลัด
๑๐	บริหารทั่วไป	ครุภัณฑ์	ครุภัณฑ์สำนักงาน	จัดทำเนียบบุคลากร	จัดทำบอร์ดทำเนียบบุคลากร -คณะผู้บริหาร -สมาชิกสภาเทศบาล -พนักงานเทศบาล จำนวน ๓ บอร์ด	๖๐,๐๐๐					สำนักปลัด
๑๑	บริหารทั่วไป	ครุภัณฑ์	ครุภัณฑ์สำนักงาน	สำหรับทำงานปฏิบัติราชการ	โต๊ะ/เก้าอี้ทำงานหัวหน้าฝ่ายแผนฯ จำนวน ๑ ชุด	๑๐,๐๐๐					สำนักปลัด

บัญชีครุภัณฑ์ **แบบ ผ.๐๓**

แผนพัฒนาท้องถิ่น (พ.ศ.๒๕๖๑-๒๕๖๕)

เทศบาลตำบลบ้านเป้า อำเภอเกษตรสมบูรณ์ จังหวัดชัยภูมิ

ที่	แผนงาน	หมวด	ประเภท	วัตถุประสงค์	เป้าหมาย (ผลผลิตของครุภัณฑ์)	งบประมาณ					หน่วยงานที่รับผิดชอบ
						๒๕๖๑	๒๕๖๒	๒๕๖๓	๒๕๖๔	๒๕๖๕	
๑๒	บริหารทั่วไป	ครุภัณฑ์	ครุภัณฑ์สำนักงาน	สำหรับรับรองประชาชนที่มาพักผ่อน	จัดซื้อชุดม้านั่งหินอ่อน จำนวน ๕๐ ตัว	๕๐,๐๐๐			๕๐,๐๐๐		สำนักปลัด
๑๓	บริหารทั่วไป	ครุภัณฑ์	ครุภัณฑ์สำนักงาน	สำหรับบริการประชาชน	จัดซื้อพัดลมติดเพดาน จำนวน ๑๐ ตัว	๓๐,๐๐๐			๒๐,๐๐๐		สำนักปลัด
๑๔	บริหารทั่วไป	ครุภัณฑ์	ครุภัณฑ์สำนักงาน	จัดซื้อเครื่องทำน้ำเย็นแบบต่อท่อ	เพื่อจัดซื้อเครื่องทำน้ำเย็นแบบต่อท่อจำนวน ๒ เครื่องสำหรับบริการประชาชน (แผนชุมชน /ประชาคม)				๓๐,๐๐๐		สำนักปลัด

บัญชีครุภัณฑ์ **แบบ ผ.๐๓**

แผนพัฒนาท้องถิ่น (พ.ศ.๒๕๖๑-๒๕๖๕)

เทศบาลตำบลบ้านเป้า อำเภอเกษตรสมบูรณ์ จังหวัดชัยภูมิ

ที่	แผนงาน	หมวด	ประเภท	วัตถุประสงค์	เป้าหมาย (ผลผลิตของครุภัณฑ์)	งบประมาณ					หน่วยงานที่รับผิดชอบ
						๒๕๖๑	๒๕๖๒	๒๕๖๓	๒๕๖๔	๒๕๖๕	
๑๕	บริหารทั่วไป	ครุภัณฑ์	ครุภัณฑ์คอมพิวเตอร์	เพื่อจัดซื้อเครื่องสำรองไฟ	เครื่องสำรองไฟฟ้า ขนาด ๑ kva จำนวน ๔ เครื่องโดยมีคุณลักษณะพื้นฐานตามประกาศเกณฑ์ราคากลาง และคุณลักษณะพื้นฐานครุภัณฑ์คอมพิวเตอร์ของกระทรวงดิจิทับเพื่อเศรษฐกิจและสังคม ดังนี้ ๑.มีกำลังไฟฟ้าด้านนอกไม่น้อยกว่า ๑kva (๖๐๐ Watts) ๒.สามารถสำรองไฟฟ้าได้ไม่น้อยกว่า ๑๕ นาที		๒๓,๖๐๐				ฝ่ายอำนวยการ สำนักปลัด
๑๖	บริหารทั่วไป	ครุภัณฑ์	ครุภัณฑ์สำนักงาน	จัดซื้อชั้นวางของเอนกประสงค์	จัดซื้อชั้นวางของเอนกประสงค์ จำนวน ๑ หลัง (แผนชุมชน /ประชาคม)	๒๐,๐๐๐					สำนักปลัด

บัญชีครุภัณฑ์ **แบบ ผ.๐๓**

แผนพัฒนาท้องถิ่น (พ.ศ.๒๕๖๑-๒๕๖๕)

เทศบาลตำบลบ้านเป้า อำเภอเกษตรสมบูรณ์ จังหวัดชัยภูมิ

ที่	แผนงาน	หมวด	ประเภท	วัตถุประสงค์	เป้าหมาย (ผลผลิตของครุภัณฑ์)	งบประมาณ					หน่วยงานที่รับผิดชอบ
						๒๕๖๑	๒๕๖๒	๒๕๖๓	๒๕๖๔	๒๕๖๕	
๑๗	บริหารทั่วไป	ครุภัณฑ์	ครุภัณฑ์สำนักงาน	จัดซื้อเครื่องพิมพ์	เพื่อจัดซื้อเครื่องพิมพ์แบบฉีดหมึกพร้อมติดตั้งถังหมึกพิมพ์ (Ink Tank Printer) จำนวน ๒ เครื่อง ตั้งตามราคามาตรฐาน คุณลักษณะพื้นฐานครุภัณฑ์คอมพิวเตอร์ ปี ๒๕๖๐ (กระทรวงดิจิทัลเพื่อเศรษฐกิจและสังคม) (แผนชุมชน / ประชาคม)	๘,๖๐๐					ฝ่ายแผนงานฯ
๑๘	บริหารทั่วไป	ครุภัณฑ์	ครุภัณฑ์สำนักงาน	จัดซื้อโต๊ะ/เก้าอี้ทำงาน	เพื่อจัดซื้อโต๊ะ/เก้าอี้ทำงาน จำนวน ๑ ชุด (แผนชุมชน /ประชาคม)	๓๐,๐๐๐	๓๐,๐๐๐	๓๐,๐๐๐	๓๐,๐๐๐		สำนักปลัด

บัญชีครุภัณฑ์ **แบบ ผ.๐๓**

แผนพัฒนาท้องถิ่น (พ.ศ.๒๕๖๑-๒๕๖๕)

เทศบาลตำบลบ้านเป้า อำเภอเกษตรสมบูรณ์ จังหวัดชัยภูมิ

ที่	แผนงาน	หมวด	ประเภท	วัตถุประสงค์	เป้าหมาย (ผลผลิตของครุภัณฑ์)	งบประมาณ					หน่วยงานที่รับผิดชอบ
						๒๕๖๑	๒๕๖๒	๒๕๖๓	๒๕๖๔	๒๕๖๕	
๑๙	แผนงานบริหารทั่วไป	ครุภัณฑ์	ครุภัณฑ์ยานพาหนะและขนส่ง	จัดซื้อรถส่วนกลาง	เพื่อจัดซื้อรถบรรทุก (ดีเซล)แบบดับเบิ้ลแคบ จำนวน ๑ คัน	๗๘๗,๐๐๐					สำนักปลัด
๒๐	แผนงานบริหารทั่วไป	ครุภัณฑ์	ครุภัณฑ์ไฟฟ้าและวิทยุ	จัดซื้อเครื่องเสียง	เพื่อจัดซื้อเครื่องเสียงสำหรับติดตั้งอาคารโดม จำนวน ๑ ชุดพร้อมอุปกรณ์ที่เกี่ยวข้อง	๓๐๐,๐๐๐					สำนักปลัด
๒๑	บริหารทั่วไป	ครุภัณฑ์	ครุภัณฑ์สำนักงาน	เพื่อใช้ในกิจกรรมของเทศบาล	โพเดียม จำนวน ๑ ตัว			๑๐,๐๐๐			ฝ่ายอำนวยการ สำนักปลัด
๒๒	บริหารทั่วไป	ครุภัณฑ์	ครุภัณฑ์สำนักงาน	เพื่อใช้ในการปฏิบัติงาน	เก้าอี้บุนวม จำนวน ๖๐ ตัว			๓๐,๐๐๐			ฝ่ายอำนวยการ สำนักปลัด
๒๓	บริหารทั่วไป	ครุภัณฑ์	ครุภัณฑ์ไฟฟ้าวิทยุ	เพื่อบริการประชาชนในการจัดกิจกรรมต่าง ๆ	จัดซื้อเครื่องเสียงกลางแจ้งสำหรับติดตั้งภายในอาคารโดม จำนวน ๑ ชุด	๑๕๐,๐๐๐					สำนักปลัด

บัญชีครุภัณฑ์ **แบบ ผ.๐๓**

แผนพัฒนาท้องถิ่น (พ.ศ.๒๕๖๑-๒๕๖๕)

เทศบาลตำบลบ้านเป้า อำเภอเกษตรสมบูรณ์ จังหวัดชัยภูมิ

ที่	แผนงาน	หมวด	ประเภท	วัตถุประสงค์	เป้าหมาย (ผลผลิตของครุภัณฑ์)	งบประมาณ					หน่วยงานที่รับผิดชอบ
						๒๕๖๑	๒๕๖๒	๒๕๖๓	๒๕๖๔	๒๕๖๕	
๒๔	บริหารทั่วไป	ครุภัณฑ์	ครุภัณฑ์งานบ้านงานครัว	เพื่อบริการประชาชนที่มาติดต่อราชการและประชาชนทั่วไป	จัดซื้อเครื่องกรองน้ำพร้อมติดตั้ง จำนวน ๒ ชุด	๒๐,๐๐๐					สำนักปลัด
๒๕	บริหารทั่วไป	ครุภัณฑ์	ครุภัณฑ์งานบ้านงานครัว	เพื่อจัดซื้อกระติกน้ำร้อน	กระติกน้ำร้อน จำนวน ๑ เครื่อง		๒,๕๐๐				สำนักปลัด
๒๖	บริหารทั่วไป	ครุภัณฑ์	ครุภัณฑ์สำนักงาน	เพื่อจัดซื้อชุดรับแขก	ชุดรับแขก จำนวน ๑ ชุด โดยมีคุณลักษณะดังนี้ ๑.เป็นแบบเข้าชุดมีโต๊ะกลาง ๒. ที่นั่งหุ้มหนังเทียมบุฟองน้ำ		๒๐,๐๐๐				ฝ่ายอำนวยการ สำนักปลัด
๒๗	บริหารทั่วไป	ครุภัณฑ์	ครุภัณฑ์สำนักงาน	เพื่อใช้ในการปฏิบัติงาน	เก้าอี้พลาสติก จำนวน ๒๐๐ ตัว			๖๐,๐๐๐			ฝ่ายอำนวยการ สำนักปลัด

บัญชีครุภัณฑ์ **แบบ ผ.๐๓**

แผนพัฒนาท้องถิ่น (พ.ศ.๒๕๖๑-๒๕๖๕)

เทศบาลตำบลบ้านเป้า อำเภอเกษตรสมบูรณ์ จังหวัดชัยภูมิ

ที่	แผนงาน	หมวด	ประเภท	วัตถุประสงค์	เป้าหมาย (ผลผลิตของครุภัณฑ์)	งบประมาณ					หน่วยงานที่รับผิดชอบ
						๒๕๖๑	๒๕๖๒	๒๕๖๓	๒๕๖๔	๒๕๖๕	
๒๘	บริหารทั่วไป	ครุภัณฑ์	ครุภัณฑ์สำนักงาน	เพื่อจัดซื้อชุดเครื่องเสียง	อุปกรณ์เครื่องเสียงประกอบด้วย ๑.ไมส์ Shure แบบสาย จำนวน ๓ ตัว ๒.ไมล์ลอย จำนวน ๑ ชุด ๓.ขาตั้งไมล์แบบยาว จำนวน ๒ ตัว ๔.ขาตั้งไมล์ไพเดี่ยม จำนวน ๒ ตัว		๕๐,๐๐๐				ฝ่ายอำนวยการ สำนักปลัด
๒๙	บริหารทั่วไป	ครุภัณฑ์	ครุภัณฑ์สำนักงาน	เพื่อจัดซื้อเครื่องขยายเสียงเคลื่อนที่	เครื่องเสียงเคลื่อนที่ จำนวน ๑ ชุด		๑๐,๐๐๐				ฝ่ายอำนวยการ สำนักปลัด
๓๐	บริหารทั่วไป	ครุภัณฑ์	ครุภัณฑ์สำนักงาน	เพื่อใช้ในการสแกนเอกสารต่างๆ	เครื่องสแกนเนอร์ จำนวน ๑ เครื่อง			๓,๒๐๐			ฝ่ายอำนวยการ สำนักปลัด
๓๑	บริหารทั่วไป	ครุภัณฑ์	ครุภัณฑ์สำนักงาน	เพื่อใช้ในการจัดประชุม	โต๊ะห้องประชุม จำนวน ๓๖ ตัว			๒๐๐,๐๐๐			ฝ่ายอำนวยการ สำนักปลัด

บัญชีครุภัณฑ์ **แบบ ผ.๐๓**

แผนพัฒนาท้องถิ่น (พ.ศ.๒๕๖๑-๒๕๖๕)

เทศบาลตำบลบ้านเป้า อำเภอเกษตรสมบูรณ์ จังหวัดชัยภูมิ

ที่	แผนงาน	หมวด	ประเภท	วัตถุประสงค์	เป้าหมาย (ผลผลิตของครุภัณฑ์)	งบประมาณ					หน่วยงานที่รับผิดชอบ
						๒๕๖๑	๒๕๖๒	๒๕๖๓	๒๕๖๔	๒๕๖๕	
๓๒	บริหารทั่วไป	ครุภัณฑ์	ครุภัณฑ์งานบ้านงานครัว	เพื่อจัดซื้อเครื่องดูดฝุ่น	เครื่องดูดฝุ่น ขนาด ๒๕ ลิตร จำนวน ๑ เครื่อง สามารถดูดฝุ่นและน้ำได้ เป็นราคาพร้อมอุปกรณ์ จัดซื้อตามบัญชีราคามาตรฐานครุภัณฑ์		๑๔,๐๐๐				ฝ่ายอำนวยการ สำนักปลัด
๓๓	บริหารทั่วไป	ครุภัณฑ์	ครุภัณฑ์งานบ้านงานครัว	เพื่อจัดซื้อตู้เย็น	ตู้เย็นขนาด ๑๓ คิวบิก ๑.ขนาดที่กำหนดเป็นความจุภายในขั้นต่ำ ๒.ขนาดความจุไม่น้อยกว่า ๕ คิวบิก เป็นรุ่นที่ได้รับฉลากประสิทธิภาพเบอร์ ๕ ของการไฟฟ้าฝ่ายผลิตแห่งประเทศไทย จัดซื้อตามบัญชีมารฐานครุภัณฑ์		๑๙,๐๐๐				ฝ่ายอำนวยการ สำนักปลัด
๓๔	บริหารทั่วไป	ครุภัณฑ์	ครุภัณฑ์สำนักงาน	เพื่อใช้บริการประชาชน	พัดลมไอเย็น จำนวน ๕ เครื่อง			๑๐๐,๐๐๐			ฝ่ายอำนวยการ สำนักปลัด

บัญชีครุภัณฑ์ **แบบ ผ.๐๓**

แผนพัฒนาท้องถิ่น (พ.ศ.๒๕๖๑-๒๕๖๕)

เทศบาลตำบลบ้านเป้า อำเภอเกษตรสมบูรณ์ จังหวัดชัยภูมิ

ที่	แผนงาน	หมวด	ประเภท	วัตถุประสงค์	เป้าหมาย (ผลผลิตของครุภัณฑ์)	งบประมาณ					หน่วยงานที่รับผิดชอบ
						๒๕๖๑	๒๕๖๒	๒๕๖๓	๒๕๖๔	๒๕๖๕	
๓๕	บริหารทั่วไป	ครุภัณฑ์	ครุภัณฑ์สำนักงาน	สำหรับเก็บเอกสาร	ชั้นเก็บเอกสาร จำนวน ๕ หลัง			๑๐,๐๐๐			ฝ่ายอำนวยการ สำนักปลัด
๓๖	บริหารทั่วไป	ครุภัณฑ์	ครุภัณฑ์สำนักงาน	เพื่อใช้ในการอ่านบัตรข้อมูลพื้นฐานของแต่ละคน	อุปกรณ์อ่านบัตรแบบเอนกประสงค์ (smart Card Reader) จำนวน ๘ เครื่อง			๖,๐๐๐			ฝ่ายอำนวยการ สำนักปลัด
๓๗	บริหารทั่วไป	ครุภัณฑ์	ครุภัณฑ์สำนักงาน	เพื่อใช้กรองน้ำดื่มและบริการประชาชน	เครื่องกรองน้ำ จำนวน ๑ เครื่อง			๒๐,๐๐๐			ฝ่ายอำนวยการ สำนักปลัด
๓๘	บริหารทั่วไป	ครุภัณฑ์	ครุภัณฑ์สำนักงาน	เพื่อใช้ขัดพื้นสำนักงาน	เครื่องขัดพื้น จำนวน ๑ เครื่อง			๒๐,๐๐๐			ฝ่ายอำนวยการ สำนักปลัด
๓๙	บริหารทั่วไป	ครุภัณฑ์	ครุภัณฑ์สำนักงาน	เพื่อใช้ในงานบริการประชาชน	โต๊ะกลาง จำนวน ๔ ตัว			๑๕,๐๐๐			ฝ่ายอำนวยการ สำนักปลัด
๔๐	บริหารทั่วไป	ครุภัณฑ์	ครุภัณฑ์สำนักงาน	เพื่อใช้ในกิจกรรมของเทศบาล	โต๊ะหมู่บูชา จำนวน ๑ ชุด			๘,๕๐๐			ฝ่ายอำนวยการ สำนักปลัด

บัญชีครุภัณฑ์ **แบบ ผ.๐๓**

แผนพัฒนาท้องถิ่น (พ.ศ.๒๕๖๑-๒๕๖๕)

เทศบาลตำบลบ้านเป้า อำเภอเกษตรสมบูรณ์ จังหวัดชัยภูมิ

ที่	แผนงาน	หมวด	ประเภท	วัตถุประสงค์	เป้าหมาย (ผลผลิตของครุภัณฑ์)	งบประมาณ					หน่วยงานที่รับผิดชอบ
						๒๕๖๑	๒๕๖๒	๒๕๖๓	๒๕๖๔	๒๕๖๕	
๔๑	บริหารทั่วไป	ครุภัณฑ์	ครุภัณฑ์สำนักงาน	จัดซื้อเครื่องปรับอากาศ	เพื่อจัดซื้อเครื่องปรับอากาศ ขนาด ๑๕,๐๐๐ BTU แบบติดผนังมีระบบฟอกอากาศ จำนวน ๑ เครื่อง (แผนชุมชน /ประชาคม)	๒๕,๙๐๐	-	-	-		ฝ่ายแผนงานและงบประมาณ
๔๒	แผนงานบริหารทั่วไป	ครุภัณฑ์	ครุภัณฑ์สำนักงาน	เพื่อใช้ในการปฏิบัติงาน	จัดซื้อชั้นวางหนังสือจำนวน ๒ หลัง		๑๑,๐๐๐	-	-		ฝ่ายแผนงานฯ
๔๓	บริหารทั่วไป	ครุภัณฑ์	ครุภัณฑ์คอมพิวเตอร์	เพื่อจัดซื้อคอมพิวเตอร์โน้ตบุ๊ค	คอมพิวเตอร์โน้ตบุ๊ค ตามแบบกระทรวงดิจิทัลกำหนด จำนวน ๑ เครื่อง		๑๖,๐๐๐				ฝ่ายแผนงานฯ
๔๔	แผนงานบริหารทั่วไป	ครุภัณฑ์	ครุภัณฑ์ไฟฟ้าและวิทยุ	เพื่อติดตั้งเสียงตามสาย	จัดซื้อลำโพง จำนวน ๖ เครื่อง	๓๐,๐๐๐		๓๐,๐๐๐			ฝ่ายแผนงานฯ
๔๕	บริหารทั่วไป	ครุภัณฑ์	ครุภัณฑ์สำนักงาน	จัดซื้อเครื่องโทรสารแบบใช้กระดาษธรรมดา	เพื่อจัดซื้อเครื่องโทรสารแบบใช้กระดาษธรรมดาจำนวน ๑ ชุด (แผนชุมชน /ประชาคม)	๑๘,๐๐๐					ฝ่ายแผนงานฯ

บัญชีครุภัณฑ์ **แบบ ผ.๐๓**

แผนพัฒนาท้องถิ่น (พ.ศ.๒๕๖๑-๒๕๖๕)

เทศบาลตำบลบ้านเป้า อำเภอเกษตรสมบูรณ์ จังหวัดชัยภูมิ

ที่	แผนงาน	หมวด	ประเภท	วัตถุประสงค์	เป้าหมาย (ผลผลิตของครุภัณฑ์)	งบประมาณ					หน่วยงานที่รับผิดชอบ
						๒๕๖๑	๒๕๖๒	๒๕๖๓	๒๕๖๔	๒๕๖๕	
๔๖	บริหารทั่วไป	ครุภัณฑ์	ครุภัณฑ์สำนักงาน	เพื่อจัดซื้อตู้เก็บเอกสาร	ตู้เหล็กบานเลื่อนกระจก จำนวน ๒ หลัง โดยมีคุณลักษณะดังนี้ ๑.เป็นตู้เหล็กบานเลื่อนกระจก ๓ชั้น (ตู้ ๔ ฟุต) ๒.ผลิตจากแผ่นเหล็ก ๓.บานเลื่อนกระจก ๒ ประตู มือจับอลูมิเนียมแบบฝัง พร้อมกุญแจล็อค ๔.แผ่นชั้นวางปรับระดับได้ ๒ แผ่น ๕.สำหรับเก็บแฟ้มเอกสาร สมุด หนังสือ และของใช้ต่าง ๆ		๑๑,๐๐๐				ฝ่ายแผนงานฯ
๔๗	บริหารทั่วไป	ครุภัณฑ์	ครุภัณฑ์สำนักงาน	เพื่อใช้เก็บเอกสาร	ตู้เก็บเอกสาร จำนวน ๑ หลัง			๕,๐๐๐			ฝ่ายแผนงานฯ

บัญชีครุภัณฑ์ **แบบ ผ.๐๓**

แผนพัฒนาท้องถิ่น (พ.ศ.๒๕๖๑-๒๕๖๕)

เทศบาลตำบลบ้านเป้า อำเภอเกษตรสมบูรณ์ จังหวัดชัยภูมิ

ที่	แผนงาน	หมวด	ประเภท	วัตถุประสงค์	เป้าหมาย (ผลผลิตของครุภัณฑ์)	งบประมาณ					หน่วยงานที่รับผิดชอบ
						๒๕๖๑	๒๕๖๒	๒๕๖๓	๒๕๖๔	๒๕๖๕	
๔๘	บริหารทั่วไป	ครุภัณฑ์	ครุภัณฑ์คอมพิวเตอร์	เพื่อจัดซื้อเครื่องสำรองไฟ	เครื่องสำรองไฟฟ้า ขนาด ๑ kva จำนวน ๒ เครื่องโดยมีคุณลักษณะพื้นฐานตามประกาศเกณฑ์ราคากลาง และคุณลักษณะพื้นฐานครุภัณฑ์คอมพิวเตอร์ของกระทรวงดิจิทับเพื่อเศรษฐกิจและสังคม ดังนี้ ๑.มีกำลังไฟฟ้าด้านนอกไม่น้อยกว่า ๑kva (๖๐๐ Watts) ๒.สามารถสำรองไฟฟ้าได้ไม่น้อยกว่า ๑๕ นาที		๑๑,๘๐๐				ฝ่ายแผนงานฯ
๔๙	บริหารทั่วไป	ครุภัณฑ์	ครุภัณฑ์งานบ้านงานครัว	เพื่อใช้ในสำนักงาน	ตู้เย็น จำนวน ๑ เครื่อง			๖,๕๐๐			ฝ่ายแผนงานฯ
๕๐	บริหารทั่วไป	ครุภัณฑ์	ครุภัณฑ์คอมพิวเตอร์	เพื่อใช้ปฏิบัติงานสำนักงาน	เครื่องคอมพิวเตอร์ All In One จำนวน ๑ เครื่อง		๒๓,๐๐๐				ฝ่ายแผนงานฯ
๕๑	บริหารทั่วไป	ครุภัณฑ์	ครุภัณฑ์โฆษณาและเผยแพร่	ประสำติดป้ายโฆษณาประชาสัมพันธ์ต่างๆ	จัดทำโครงป้ายประชาสัมพันธ์ จำนวน ๒ ป้าย	๔๐,๐๐๐			๔๐,๐๐๐		ฝ่ายแผนงานฯ

บัญชีครุภัณฑ์ **แบบ ผ.๐๓**

แผนพัฒนาท้องถิ่น (พ.ศ.๒๕๖๑-๒๕๖๕)

เทศบาลตำบลบ้านเป้า อำเภอเกษตรสมบูรณ์ จังหวัดชัยภูมิ

ที่	แผนงาน	หมวด	ประเภท	วัตถุประสงค์	เป้าหมาย (ผลผลิตของครุภัณฑ์)	งบประมาณ					หน่วยงานที่รับผิดชอบ
						๒๕๖๑	๒๕๖๒	๒๕๖๓	๒๕๖๔	๒๕๖๕	
๕๒	บริหารทั่วไป	ครุภัณฑ์	ครุภัณฑ์สำนักงาน	จัดซื้อตู้เก็บเอกสาร	เพื่อจ่ายเป็นค่าจัดซื้อตู้เก็บเอกสารแบบ ๒ บาน	๒๐,๐๐๐	๒๐,๐๐๐	๑๐,๐๐๐			กองคลัง
๕๓	บริหารทั่วไป	ครุภัณฑ์	ครุภัณฑ์สำนักงาน	ค่าจัดซื้อตู้เก็บเอกสารแบบ ๔ ลิ้นชัก	เพื่อจ่ายเป็นค่าจัดซื้อตู้เก็บเอกสารแบ [๒ บาน จำนวน ๔ หลัง (แผนชุมชน / ประชาคม)	๒๐,๐๐๐	๒๐,๐๐๐	๒๐,๐๐๐	๒๐,๐๐๐		กองคลัง
๕๔	บริหารทั่วไป	ครุภัณฑ์	ครุภัณฑ์สำนักงาน	เพื่อปรับอากาศภายในห้องทำงาน	เครื่องปรับอากาศ จำนวน ๒ เครื่อง			๗๙๔,๐๐๐			กองคลัง
๕๕	บริหารทั่วไป	ครุภัณฑ์	ครุภัณฑ์คอมพิวเตอร์	เพื่อใช้ในการปฏิบัติงาน	คอมพิวเตอร์โน้ตบุ๊ค จำนวน ๑ เครื่อง			๒๒,๐๐๐			

บัญชีครุภัณฑ์ **แบบ ผ.๐๓**

แผนพัฒนาท้องถิ่น (พ.ศ.๒๕๖๑-๒๕๖๕)

เทศบาลตำบลบ้านเป้า อำเภอเกษตรสมบูรณ์ จังหวัดชัยภูมิ

ที่	แผนงาน	หมวด	ประเภท	วัตถุประสงค์	เป้าหมาย (ผลผลิตของครุภัณฑ์)	งบประมาณ					หน่วยงานที่รับผิดชอบ
						๒๕๖๑	๒๕๖๒	๒๕๖๓	๒๕๖๔	๒๕๖๕	
๕๖	บริหารทั่วไป	ครุภัณฑ์	ครุภัณฑ์สำนักงาน	ค่าจัดซื้อเครื่องพิมพ์	เพื่อจัดซื้อเครื่องพิมพ์ จำนวน ๑ เครื่อง ตั้งตามราคามาตรฐาน คุณลักษณะพื้นฐานครุภัณฑ์ คอมพิวเตอร์ ปี ๒๕๖๐ (กระทรวงดิจิทัลเพื่อเศรษฐกิจและสังคม) (แผนชุมชน /ประชาคม)	๘,๐๐๐	-	-	-		กองคลัง
๕๗	บริหารทั่วไป	ครุภัณฑ์	ครุภัณฑ์สำนักงาน	จัดซื้อคอมพิวเตอร์ตั้งโต๊ะ	เพื่อจ่ายเป็นค่าใช่จ่ายในการจัดซื้อคอมพิวเตอร์ตั้งโต๊ะ สำหรับงานประมวลผล จำนวน ๑ เครื่อง ตั้งตามราคามาตรฐาน คุณลักษณะพื้นฐานครุภัณฑ์คอมพิวเตอร์ ปี ๒๕๖๐ (กระทรวงดิจิทัลเพื่อเศรษฐกิจและสังคม) (แผนชุมชน /ประชาคม)	๒๒,๐๐๐	-	-	-		กองคลัง

บัญชีครุภัณฑ์ **แบบ ผ.๐๓**

แผนพัฒนาท้องถิ่น (พ.ศ.๒๕๖๑-๒๕๖๕)

เทศบาลตำบลบ้านเป้า อำเภอเกษตรสมบูรณ์ จังหวัดชัยภูมิ

ที่	แผนงาน	หมวด	ประเภท	วัตถุประสงค์	เป้าหมาย (ผลผลิตของครุภัณฑ์)	งบประมาณ					หน่วยงานที่รับผิดชอบ
						๒๕๖๑	๒๕๖๒	๒๕๖๓	๒๕๖๔	๒๕๖๕	
๕๘	บริหารทั่วไป	ครุภัณฑ์	ครุภัณฑ์สำนักงาน	เพื่อจัดซื้อเก้าอี้	เก้าอี้ทำงาน จำนวน ๑ ตัว โดยมีคุณลักษณะ ดังนี้ ๑. เก้าอี้บุนวม ๒. มีพนักพิงหลัง ๓. ล้อเลื่อนปรับประดับได้ ๔. มีที่พักแขนทั้งสองข้าง		๕,๐๐๐				กองคลัง
๕๙	บริหารทั่วไป	ครุภัณฑ์	ครุภัณฑ์คอมพิวเตอร์	เพื่อจัดซื้อเครื่องพิมพ์	เครื่องพิมพ์ชนิดเลเซอร์ หรือชนิด LED ขาว ดำ ชนิด Network แบบที่ ๑ คุณลักษณะตามประกาศเกณฑ์ราคากลางและคุณลักษณะพื้นฐานครุภัณฑ์คอมพิวเตอร์ของกระทรวงดิจิทัลเพื่อเศรษฐกิจและสังคม		๗,๙๐๐				กองคลัง

บัญชีครุภัณฑ์ **แบบ ผ.๐๓**

แผนพัฒนาท้องถิ่น (พ.ศ.๒๕๖๑-๒๕๖๕)

เทศบาลตำบลบ้านเป้า อำเภอเกษตรสมบูรณ์ จังหวัดชัยภูมิ

ที่	แผนงาน	หมวด	ประเภท	วัตถุประสงค์	เป้าหมาย (ผลผลิตของครุภัณฑ์)	งบประมาณ					หน่วยงานที่รับผิดชอบ
						๒๕๖๑	๒๕๖๒	๒๕๖๓	๒๕๖๔	๒๕๖๕	
๖๐	รักษาความสงบภายใน	วัสดุ	วัสดุอื่น/วัสดุคงทน	สำหรับใช้ในการปฏิบัติหน้าที่งานป้องกัน	จัดหาวัสดุ/อุปกรณ์สำหรับใช้ในการดับเพลิง จำนวน ๑ ครั้ง/ปี	๘๐,๐๐๐	๘๐,๐๐๐	๘๐,๐๐๐	๘๐,๐๐๐		ฝ่ายป้องกันฯ
๖๑	รักษาความสงบภายใน	วัสดุ	วัสดุเครื่องแต่งกาย/วัสดุคงทน	สำหรับใช้ในการปฏิบัติหน้าที่งานป้องกัน	จัดหาเครื่องแบบ/เครื่องหมายสมาชิก อปพร. จำนวน ๔๐ ชุด		๑๐๐,๐๐๐		๑๐๐,๐๐๐		ฝ่ายป้องกันฯ
๖๒	รักษาความสงบภายใน	ครุภัณฑ์	ครุภัณฑ์โฆษณาและเผยแพร่	สำหรับใช้ในการปฏิบัติหน้าที่งานป้องกัน	จัดซื้อกล้องถ่ายภาพ จำนวน ๑ ตัว	๒๐,๐๐๐					ฝ่ายป้องกันฯ

บัญชีครุภัณฑ์ **แบบ ผ.๐๓**

แผนพัฒนาท้องถิ่น (พ.ศ.๒๕๖๑-๒๕๖๕)

เทศบาลตำบลบ้านเป้า อำเภอเกษตรสมบูรณ์ จังหวัดชัยภูมิ

ที่	แผนงาน	หมวด	ประเภท	วัตถุประสงค์	เป้าหมาย (ผลผลิตของครุภัณฑ์)	งบประมาณ					หน่วยงานที่รับผิดชอบ
						๒๕๖๑	๒๕๖๒	๒๕๖๓	๒๕๖๔	๒๕๖๕	
๖๓	รักษาความสงบภายใน	ครุภัณฑ์	ครุภัณฑ์อื่น	เพื่อลดอุบัติเหตุ	จัดซื้อเครื่องหมายจราจร จำนวน ๑ ครั้ง/ปี	๕๐,๐๐๐	๕๐,๐๐๐	๕๐,๐๐๐	๕๐,๐๐๐		ฝ่ายป้องกัน
๖๔	รักษาความสงบภายใน	ครุภัณฑ์	ครุภัณฑ์อื่น	เพื่อลดอุบัติเหตุ	จัดซื้อสัญญาณไฟจราจร จำนวน ๒ ชุด		๕๐,๐๐๐				ฝ่ายป้องกัน
๖๕	รักษาความสงบภายใน	ครุภัณฑ์	ครุภัณฑ์สำนักงาน	สำหรับเก็บเอกสาร	จัดซื้อตู้เก็บเอกสาร จำนวน ๔ หลัง	๑๐,๐๐๐	๑๐,๐๐๐	๑๐,๐๐๐	๑๐,๐๐๐		ฝ่ายป้องกันฯ
๖๖	รักษาความสงบภายใน	ครุภัณฑ์	ครุภัณฑ์ก่อสร้าง	สำหรับใช้ในการปฏิบัติหน้าที่งานป้องกัน	จัดหาเลื่อยโซ่ยนต์ จำนวน ๒ เครื่อง		๒๐,๐๐๐				ฝ่ายป้องกันฯ
๖๗	รักษาความสงบภายใน	ครุภัณฑ์	ครุภัณฑ์ยานพาหนะและขนส่ง	สำหรับใช้ในการปฏิบัติหน้าที่งานป้องกัน	จัดซื้อรถยนต์ตรวจการ จำนวน ๑ คัน			๙๐๐,๐๐๐			ฝ่ายป้องกัน

บัญชีครุภัณฑ์ **แบบ ผ.๐๓**

แผนพัฒนาท้องถิ่น (พ.ศ.๒๕๖๑-๒๕๖๕)

เทศบาลตำบลบ้านเป้า อำเภอเกษตรสมบูรณ์ จังหวัดชัยภูมิ

ที่	แผนงาน	หมวด	ประเภท	วัตถุประสงค์	เป้าหมาย (ผลผลิตของครุภัณฑ์)	งบประมาณ					หน่วยงานที่รับผิดชอบ
						๒๕๖๑	๒๕๖๒	๒๕๖๓	๒๕๖๔	๒๕๖๕	
๖๘	รักษาความสงบภายใน	ครุภัณฑ์	ครุภัณฑ์เครื่องดับเพลิง	เพื่อใช้ในการดับเพลิง	จัดซื้อถังดับเพลิงชนิดมือถือ จำนวน ๑ ครั้ง/ปี		๖๐,๐๐๐		๖๐,๐๐๐		ฝ่ายป้องกัน
๖๙	รักษาความสงบภายใน	ครุภัณฑ์	ครุภัณฑ์อื่น	เพื่อลดอุบัติเหตุ	เครื่องมือและวัสดุอุปกรณ์ทางการแพทย์ จำนวน ๒ ชุด	๒๐,๐๐๐	๒๐,๐๐๐	๒๐,๐๐๐	๒๐,๐๐๐		ฝ่ายป้องกัน
๗๐	รักษาความสงบภายใน	ครุภัณฑ์	ครุภัณฑ์ทางการแพทย์	เพื่อใช้กับหน่วยบริการทางการแพทย์	เครื่องวัดความดันโลหิต จำนวน ๑ ชุด	๕,๐๐๐			๕,๐๐๐		ฝ่ายป้องกันฯ
๗๑	รักษาความสงบภายใน	ครุภัณฑ์	ครุภัณฑ์ทางการแพทย์	เพื่อใช้กับหน่วยบริการทางการแพทย์	เครื่องวัดปริมาณน้ำตาล จำนวน ๑ ชุด		๕,๐๐๐		๕,๐๐๐		ฝ่ายป้องกันฯ

บัญชีครุภัณฑ์ **แบบ ผ.๐๓**

แผนพัฒนาท้องถิ่น (พ.ศ.๒๕๖๑-๒๕๖๕)

เทศบาลตำบลบ้านเป้า อำเภอเกษตรสมบูรณ์ จังหวัดชัยภูมิ

ที่	แผนงาน	หมวด	ประเภท	วัตถุประสงค์	เป้าหมาย (ผลผลิตของครุภัณฑ์)	งบประมาณ					หน่วยงานที่รับผิดชอบ
						๒๕๖๑	๒๕๖๒	๒๕๖๓	๒๕๖๔	๒๕๖๕	
๗๒	รักษาความสงบภายใน	ครุภัณฑ์	ครุภัณฑ์ก่อสร้าง	จัดซื้อเลื่อยโซ่ยนต์	เพื่อจัดซื้อเลื่อยโซ่ยนต์ จำนวน ๓ เครื่อง เครื่องยนต์ ๒ จังหวะขนาดเครื่องยนต์ ไม่เกิน ๑ แรงม้า พร้อมแผ่นบังคับโซ่ขนาดไม่เกิน ๑๒ นิ้ว (แผนชุมชน /ประชาคม)	๒๔,๐๐๐	-	-	-		ฝ่ายป้องกันฯ
๗๓	รักษาความสงบภายใน	ครุภัณฑ์	ครุภัณฑ์คอมพิวเตอร์	เพื่อจัดซื้อคอมพิวเตอร์สำหรับสำนักงาน	คอมพิวเตอร์สำหรับสำนกงาน (จอขนาดไม่น้อยกว่า ๑๙ นิ้ว) คุณลักษณะพื้นฐานครุภัณฑ์คอมพิวเตอร์ของกระทรวงดิจิทัลเพื่อเศรษฐกิจและสังคม พ.ศ.๒๕๖๑		๑๖,๐๐๐				ฝ่ายป้องกันฯ
๗๔	รักษาความสงบภายใน	ครุภัณฑ์	ครุภัณฑ์คอมพิวเตอร์	เพื่อจัดซื้อเครื่องพิมพ์ชนิดเลเซอร์	เครื่องพิมพ์ชนิดเลเซอร์ หรือชนิด LED ขาว ดำ ชนิด Network แบบที่ ๑ ตามประกาศราคากลาง และ คุณลักษณะพื้นฐานครุภัณฑ์คอมพิวเตอร์ของกระทรวงดิจิทัลเพื่อเศรษฐกิจและสังคม พ.ศ.๒๕๖๑		๗,๙๐๐				ฝ่ายป้องกันฯ

บัญชีครุภัณฑ์ **แบบ ผ.๐๓**

แผนพัฒนาท้องถิ่น (พ.ศ.๒๕๖๑-๒๕๖๕)

เทศบาลตำบลบ้านเป้า อำเภอเกษตรสมบูรณ์ จังหวัดชัยภูมิ

ที่	แผนงาน	หมวด	ประเภท	วัตถุประสงค์	เป้าหมาย (ผลผลิตของครุภัณฑ์)	งบประมาณ					หน่วยงานที่รับผิดชอบ
						๒๕๖๑	๒๕๖๒	๒๕๖๓	๒๕๖๔	๒๕๖๕	
๗๕	รักษาความสงบภายใน	ครุภัณฑ์	ครุภัณฑ์สำนักงาน	เพื่อจัดซื้อตู้เหล็กเก็บเอกสาร	เหล็กบานเลื่อนกระจก โดยมีคุณลักษณะดังนี้ ๑.เป็นตู้เหล็กบานเลื่อนกระจก ๓ชั้น (ตู้ ๔ ฟุต) ๒.ผลิตจากแผ่นเหล็ก ๓.บานเลื่อนกระจก ๒ ประตู มือจับอลูมิเนียมแบบฝัง พร้อมกุญแจล็อค ๔.แผ่นชั้นวางปรับระดับได้ ๒ แผ่น ๕.สำหรับเก็บแฟ้มเอกสาร สมุดหนังสือ และของใช้ต่าง ๆ		๑๑,๐๐๐	๕,๐๐๐			ฝ่ายป้องกันฯ
๗๖	รักษาความสงบภายใน	ครุภัณฑ์	ครุภัณฑ์โฆษณาและเผยแพร่	เพื่อจัดซื้อกล้องวงจรปิด (cctv)	กล้องโทรทัศน์วงจรปิด(cctv)พร้อมอุปกรณ์เชื่อมต่อและติดตั้งเข้าระบบ เป็นกล้องโทรทัศน์วงจรปิดเครือข่ายแบบมุมมองคงที่สำหรับติดตั้งภายนอกอาคาร สำหรับใช้ในงานรักษาความปลอดภัยทั่วไป เกณฑ์ราคากลางและคุณลักษณะพื้นฐานของระบบกล้องโทรทัศน์วงจรปิดประจำปี พ.ศ.๒๕๖๐		๓๓๐,๐๐๐	๘๕,๐๐๐			ฝ่ายป้องกันฯ

บัญชีครุภัณฑ์ **แบบ ผ.๐๓**

แผนพัฒนาท้องถิ่น (พ.ศ.๒๕๖๑-๒๕๖๕)

เทศบาลตำบลบ้านเป้า อำเภอเกษตรสมบูรณ์ จังหวัดชัยภูมิ

ที่	แผนงาน	หมวด	ประเภท	วัตถุประสงค์	เป้าหมาย (ผลผลิตของครุภัณฑ์)	งบประมาณ					หน่วยงานที่รับผิดชอบ
						๒๕๖๑	๒๕๖๒	๒๕๖๓	๒๕๖๔	๒๕๖๕	
๗๗	รักษาความสงบภายใน	ครุภัณฑ์	ครุภัณฑ์คอมพิวเตอร์	เพื่อจัดซื้อเครื่องสำรองไฟ	เครื่องสำรองไฟฟ้า จำนวน ๔ เครื่อง ขนาด ๑kva คุณลักษณะพื้นฐานครุภัณฑ์คอมพิวเตอร์ของกระทรวงดิจิทัลเพื่อเศรษฐกิจและสังคม พ.ศ.๒๕๖๑		๕,๙๐๐	๒๙,๗๐๐			ฝ่ายป้องกันฯ
๗๘	รักษาความสงบภายใน	ครุภัณฑ์	ครุภัณฑ์สำนักงาน	เพื่อใช้บริการประชาชน	กระติกน้ำร้อน จำนวน ๑ อัน			๒,๕๐๐			ฝ่ายป้องกันฯ
๗๙	รักษาความสงบภายใน	ครุภัณฑ์	ครุภัณฑ์สำนักงาน	เพื่อใช้ในการจัดวางเอกสาร	ชั้นวางของเอนกประสงค์			๕,๐๐๐			ฝ่ายป้องกันฯ
๘๐	รักษาความสงบภายใน	ครุภัณฑ์	ครุภัณฑ์สำนักงาน	เพื่อใช้ในการเก็บเอกสาร	ตู้เหล็กเก็บเอกสาร			๕,๐๐๐			ฝ่ายป้องกันฯ
๘๑	รักษาความสงบภายใน	ครุภัณฑ์	ครุภัณฑ์ไฟฟ้าและวิทยุ	เพื่อใช้บริการประชาชน	ป้ายไฟฉุกเฉิน จำนวน ๑ ชุด			๒๘,๐๐๐			ฝ่ายป้องกันฯ

บัญชีครุภัณฑ์ **แบบ ผ.๐๓**

แผนพัฒนาท้องถิ่น (พ.ศ.๒๕๖๑-๒๕๖๕)

เทศบาลตำบลบ้านเป้า อำเภอเกษตรสมบูรณ์ จังหวัดชัยภูมิ

ที่	แผนงาน	หมวด	ประเภท	วัตถุประสงค์	เป้าหมาย (ผลผลิตของครุภัณฑ์)	งบประมาณ					หน่วยงานที่รับผิดชอบ
						๒๕๖๑	๒๕๖๒	๒๕๖๓	๒๕๖๔	๒๕๖๕	
๘๒	รักษาความสงบภายใน	ครุภัณฑ์	ครุภัณฑ์โฆษณาและเผยแพร่	เพื่อใช้ในงานป้องกันฯ	โทรทัศน์ แอลซีดี (LCD TV) ๓๒ นิ้ว จำนวน ๑ เครื่อง			๗,๓๐๐			ฝ่ายป้องกันฯ
๘๓	รักษาความสงบภายใน	ครุภัณฑ์	ครุภัณฑ์สำนักงาน	เพื่อใช้ในสำนักงาน	พัดลมตั้งโต๊ะ ๓ เครื่อง			๔,๕๐๐			ฝ่ายป้องกันฯ
๘๔	รักษาความสงบภายใน	ครุภัณฑ์	ครุภัณฑ์สำนักงาน	เพื่อใช้บริการประชาชน	พัดลมติดผนัง ๓ เครื่อง			๖,๐๐๐			ฝ่ายป้องกันฯ
๘๕	รักษาความสงบภายใน	ครุภัณฑ์	ครุภัณฑ์ไฟฟ้าและวิทยุ	เพื่อใช้ในงานป้องกันฯ	ป้ายไฟฉุกเฉิน			๒๘,๐๐๐			ฝ่ายป้องกันฯ
๘๖	รักษาความสงบภายใน	ครุภัณฑ์	ครุภัณฑ์สำนักงาน	เพื่อใช้ในการวางเก็บเอกสาร	ชั้นวางของเอนกประสงค์ จำนวน ๒ ตัว			๕,๐๐๐			ฝ่ายป้องกันฯ
๘๗	รักษาความสงบภายใน	ครุภัณฑ์	ครุภัณฑ์การเกษตร	เพื่อใช้บริการประชาชน	เครื่องจุ่มน้ำไฟฟ้า จำนวน ๔ เครื่อง			๒๐,๐๐๐			ฝ่ายป้องกันฯ

บัญชีครุภัณฑ์ **แบบ ผ.๐๓**

แผนพัฒนาท้องถิ่น (พ.ศ.๒๕๖๑-๒๕๖๕)

เทศบาลตำบลบ้านเป้า อำเภอเกษตรสมบูรณ์ จังหวัดชัยภูมิ

ที่	แผนงาน	หมวด	ประเภท	วัตถุประสงค์	เป้าหมาย (ผลผลิตของครุภัณฑ์)	งบประมาณ					หน่วยงานที่รับผิดชอบ
						๒๕๖๑	๒๕๖๒	๒๕๖๓	๒๕๖๔	๒๕๖๕	
๘๘	แผนงานการศึกษา	ครุภัณฑ์	ครุภัณฑ์อื่น	เพื่อใช้ตัดหญ้า	จัดซื้อเครื่องตัดหญ้าสะพายบ่าแบบข้อแข็ง จำนวน ๓ เครื่อง	๙,๕๐๐		๙,๕๐๐	๙,๕๐๐		กองการศึกษา
๘๙	แผนงานการศึกษา	ครุภัณฑ์	ครุภัณฑ์งานบ้านงานครัว	เพื่อต้มน้ำร้อน	จัดซื้อถังต้มน้ำร้อน จำนวน ๑ ถัง	๖,๐๐๐					กองการศึกษา
๙๐	แผนงานการศึกษา	ครุภัณฑ์	ครุภัณฑ์โฆษณาและเผยแพร่	จัดทำป้ายอวยพรวันขึ้นปีใหม่	จำนวน ๑ แห่ง	๒๐,๐๐๐	๒๐,๐๐๐	๒๐,๐๐๐	๒๐,๐๐๐		กองการศึกษา
๙๑	แผนงานการศึกษา	ครุภัณฑ์	ครุภัณฑ์สำนักงาน	ค่าจัดซื้อเครื่องพิมพ์	เพื่อจัดซื้อเครื่องพิมพ์แบบฉีดหมึกพร้อมติดตั้งถังหมึกพิมพ์ (Ink Tank Printer) จำนวน ๑ เครื่อง (แผนชุมชน /ประชาคม)	๔,๓๐๐	-	-	-		กองการศึกษา
๙๒	แผนงานการศึกษา	ครุภัณฑ์	ครุภัณฑ์สำนักงาน	จัดซื้อโต๊ะตั้งคอมพิวเตอร์	เพื่อจัดซื้อโต๊ะตั้งคอมพิวเตอร์ จำนวน ๑ ตัวเพื่อตั้งวางคอมพิวเตอร์ ในศูนย์พัฒนาเด็กเล็กฯ (แผนชุมชน /ประชาคม)	๕,๐๐๐	-	-	-		กองการศึกษา

บัญชีครุภัณฑ์ **แบบ ผ.๐๓**

แผนพัฒนาท้องถิ่น (พ.ศ.๒๕๖๑-๒๕๖๕)

เทศบาลตำบลบ้านเป้า อำเภอเกษตรสมบูรณ์ จังหวัดชัยภูมิ

ที่	แผนงาน	หมวด	ประเภท	วัตถุประสงค์	เป้าหมาย (ผลผลิตของครุภัณฑ์)	งบประมาณ					หน่วยงานที่รับผิดชอบ
						๒๕๖๑	๒๕๖๒	๒๕๖๓	๒๕๖๔	๒๕๖๕	
๙๓	แผนงานการศึกษา	ครุภัณฑ์	ครุภัณฑ์สำนักงาน	จัดซื้อพัดลมติดผนัง	เพื่อจัดซื้อพัดลมขนาดใบพัด ๑๘ นิ้ว จำนวน ๑๓ เครื่อง พร้อมติดตั้ง เพื่อติดประจำอาคารศูนย์พัฒนาเด็กเล็ก ฯ (แผนชุมชน /ประชาคม)	๓๒,๕๐๐	-	-	-		กองการศึกษา
๙๔	แผนงานการศึกษา	ครุภัณฑ์	ครุภัณฑ์สำนักงาน	เพื่อใช้ในการปฏิบัติงาน	จัดซื้อชั้นวางหนังสือจำนวน ๒ หลัง		๑๑,๐๐๐	-	-		กองการศึกษา ฝ่ายบริหารฯ
๙๕	แผนงานการศึกษา	ครุภัณฑ์	ครุภัณฑ์คอมพิวเตอร์	เพื่อใช้ในการปฏิบัติงาน	จัดเครื่องคอมพิวเตอร์โน้ตบุ๊ค จำนวน ๒ เครื่อง		๓๒,๐๐๐	-	-		กองการศึกษา ฝ่ายบริหารฯ
๙๖	แผนงานการศึกษา	ครุภัณฑ์	ครุภัณฑ์คอมพิวเตอร์	เพื่อใช้ในการปฏิบัติงาน	จัดเครื่องพิมพ์ จำนวน ๒ เครื่อง		๑๖,๐๐๐	-	-		กองการศึกษา ฝ่ายบริหารฯ
๙๗	แผนงานการศึกษา	ครุภัณฑ์	ครุภัณฑ์สำนักงาน	เพื่อใช้บริการประชาชน	ชุดรับแขก จำนวน ๑ ชุด			๒๐,๐๐๐			กองการศึกษา ฝ่ายบริหารฯ

บัญชีครุภัณฑ์ **แบบ ผ.๐๓**

แผนพัฒนาท้องถิ่น (พ.ศ.๒๕๖๑-๒๕๖๕)

เทศบาลตำบลบ้านเป้า อำเภอเกษตรสมบูรณ์ จังหวัดชัยภูมิ

ที่	แผนงาน	หมวด	ประเภท	วัตถุประสงค์	เป้าหมาย (ผลผลิตของครุภัณฑ์)	งบประมาณ					หน่วยงานที่รับผิดชอบ
						๒๕๖๑	๒๕๖๒	๒๕๖๓	๒๕๖๔	๒๕๖๕	
๙๘	แผนงานการศึกษา	ครุภัณฑ์	ครุภัณฑ์โฆษณาและเผยแพร่	จัดซื้อเครื่องขยายเสียงเคลื่อนที่	เพื่อจัดซื้อเครื่องขยายเสียงเคลื่อนที่ จำนวน ๑ เครื่อง (แผนชุมชน /ประชาคม)	๕,๐๐๐	-	-	-		กองการศึกษา
๙๙	แผนงานการศึกษา	ครุภัณฑ์	ครุภัณฑ์โฆษณาและเผยแพร่	จัดซื้อสื่อการเรียนการสอน (จัดซื้อทีวี)	เพื่อจัดซื้อ ทีวี ขนาด ๔๐ นิ้ว จำนวน ๒ เครื่อง(แผนชุมชน /ประชาคม)	๔๐,๐๐๐	-	-	-		กองการศึกษา
๑๐๐	แผนงานการศึกษา	ครุภัณฑ์	ครุภัณฑ์เครื่องครัว	จัดซื้อชั้นสำหรับเก็บที่นอน/กระเป๋า	เพื่อจ่ายเป็นค่าจัดซื้อชั้นสำหรับเก็บที่นอน/ กระเป๋า จำนวน ๔ หลัง (แผนชุมชน /ประชาคม)	๑๔,๐๐๐	-	-	-		กองการศึกษา
๑๐๑	แผนงานการศึกษา	ครุภัณฑ์	ครุภัณฑ์สำนักงาน	เพื่อจัดซื้อเครื่องปรับอากาศ	เครื่องปรับอากาศ			๔๗,๐๐๐	-		กองการศึกษา
๑๐๒	แผนงานการศึกษา	ครุภัณฑ์	ครุภัณฑ์คอมพิวเตอร์	จัดซื้อเครื่องคอมพิวเตอร์	คอมพิวเตอร์สำนักงาน			๑๗,๐๐๐	-		กองการศึกษา

บัญชีครุภัณฑ์ **แบบ ผ.๐๓**

แผนพัฒนาท้องถิ่น (พ.ศ.๒๕๖๑-๒๕๖๕)

เทศบาลตำบลบ้านเป้า อำเภอเกษตรสมบูรณ์ จังหวัดชัยภูมิ

ที่	แผนงาน	หมวด	ประเภท	วัตถุประสงค์	เป้าหมาย (ผลผลิตของครุภัณฑ์)	งบประมาณ					หน่วยงานที่รับผิดชอบ
						๒๕๖๑	๒๕๖๒	๒๕๖๓	๒๕๖๔	๒๕๖๕	
๑๐๓	แผนงานการศึกษา	ครุภัณฑ์	ครุภัณฑ์เครื่องครัว	จัดซื้อตู้เก็บภาชนะเครื่องครัว	เพื่อจ่ายเป็นค่าจัดซื้อตู้เก็บภาชนะเครื่องครัว จำนวน ๑ หลัง (แผนชุมชน /ประชาคม)	๕,๕๐๐	-	-	-		กองการศึกษา
๑๐๔	แผนงานการศึกษา	ครุภัณฑ์	ครุภัณฑ์สำนักงาน	เพื่อใช้ในการปฏิบัติงาน	จัดซื้อโต๊ะทำงานพร้อมเก้าอี้จำนวน ๒ ชุด	๒๐,๐๐๐	-	-	-		กองการศึกษา ฝ่ายบริหารฯ
๑๐๕	แผนงานการศึกษา	ครุภัณฑ์	ครุภัณฑ์คอมพิวเตอร์	เพื่อจัดซื้อคอมพิวเตอร์โน้ตบุ๊ค	คอมพิวเตอร์โน้ตบุ๊ค สำหรับงานสำนักงาน จำนวน ๑ เครื่อง คุณลักษณะพื้นฐานครุภัณฑ์คอมพิวเตอร์ของกระทรวงดิจิทัลเพื่อเศรษฐกิจและสังคม พ.ศ.๒๕๖๑		๑๖,๐๐๐				กองการศึกษา
๑๐๖	แผนงานการศึกษา	ครุภัณฑ์	ครุภัณฑ์คอมพิวเตอร์	จัดซื้อเครื่องสำรองไฟ	เครื่องสำรองไฟ			๑๑,๖๐๐	-		กองการศึกษา

บัญชีครุภัณฑ์ **แบบ ผ.๐๓**

แผนพัฒนาท้องถิ่น (พ.ศ.๒๕๖๑-๒๕๖๕)

เทศบาลตำบลบ้านเป้า อำเภอเกษตรสมบูรณ์ จังหวัดชัยภูมิ

ที่	แผนงาน	หมวด	ประเภท	วัตถุประสงค์	เป้าหมาย (ผลผลิตของครุภัณฑ์)	งบประมาณ					หน่วยงานที่รับผิดชอบ
						๒๕๖๑	๒๕๖๒	๒๕๖๓	๒๕๖๔	๒๕๖๕	
๑๐๗	แผนงานสาธารณสุข	ครุภัณฑ์	ครุภัณฑ์ยานพาหนะและขนส่ง	เพื่อใช้ในกิจการต่างๆของเทศบาล	รถบรรทุกขยะ ขนาด ๖ ตัน ๖ ล้อ จำนวน ๑ คัน	๒,๔๐๐,๐๐๐					กองสาธารณสุข
๑๐๘	แผนงานสาธารณสุข	ครุภัณฑ์	ครุภัณฑ์สำนักงาน	จัดซื้อโต๊ะทำงาน	เพื่อจัดซื้อโต๊ะพร้อมเก้าอี้ทำงาน จำนวน ๑ ชุด (แผนชุมชน /ประชาคม)	๑๐,๐๐๐	-	-	-		กองสาธารณสุข
๑๐๙	แผนงานสาธารณสุข	ครุภัณฑ์	ครุภัณฑ์คอมพิวเตอร์	จัดซื้อเครื่องพิมพ์	เพื่อจัดซื้อ เครื่องพิมพ์ multifunction แบบฉีดหมึก (lnkjet) สำหรับใช้ในงานของกองสาธารณสุขและสิ่งแวดล้อมจำนวน ๑ เครื่อง(แผนชุมชน /ประชาคม)	๗,๗๐๐	-	-	-		กองสาธารณสุข
๑๑๐	แผนงานสาธารณสุข	ครุภัณฑ์	ครุภัณฑ์วิทยาศาสตร์หรือการแพทย์	เพื่อใช้ป้องกันและกำจัดยุงลาย	เครื่องพ่นฝอยละอองละเอียด		-	๙๘,๐๐๐	-		กองการศึกษา

บัญชีครุภัณฑ์ **แบบ ผ.๐๓**

แผนพัฒนาท้องถิ่น (พ.ศ.๒๕๖๑-๒๕๖๕)

เทศบาลตำบลบ้านเป้า อำเภอเกษตรสมบูรณ์ จังหวัดชัยภูมิ

ที่	แผนงาน	หมวด	ประเภท	วัตถุประสงค์	เป้าหมาย (ผลผลิตของครุภัณฑ์)	งบประมาณ					หน่วยงานที่รับผิดชอบ
						๒๕๖๑	๒๕๖๒	๒๕๖๓	๒๕๖๔	๒๕๖๕	
๑๑๑	แผนงานสาธารณสุข	ครุภัณฑ์	ครุภัณฑ์วิทยาศาสตร์หรือการแพทย์	ซื้อเครื่องสับย่อยกิ่งไม้	เครื่องสับย่อยกิ่งไม้		-	๕๕,๐๐๐	-		กองสาธารณสุข
๑๑๒	แผนงานสาธารณสุข	ครุภัณฑ์	ครุภัณฑ์อื่น	เพื่อใช้เติมอากาศ	เครื่องเติมอากาศ จำนวน ๔ เครื่อง		-	๑๐๐,๐๐๐	-		กองสาธารณสุข
๑๑๓	แผนงานสาธารณสุข	ครุภัณฑ์	ครุภัณฑ์วิทยาศาสตร์หรือการแพทย์	เพื่อใช้สูบน้ำและดูดโคลน	เครื่องสูบน้ำหอยโข่ง ชนิดดูดโคลน		-	๕๒,๐๐๐	-		กองสาธารณสุข
๑๑๔	แผนงานสาธารณสุข	ครุภัณฑ์	ครุภัณฑ์งานบ้านงานครัว	ค่าจัดซื้อเครื่องตัดหญ้าแบบข้อแข็ง	เพื่อจัดซื้อเครื่องตัดหญ้าแบบสะพายไหล่ข้อแข็งสำหรับใช้ในงานกองสาธารณสุข งานรักษาความสะอาดจำนวน ๒ เครื่อง (แผนชุมชน /ประชาคม)	๑๙,๐๐๐	-	-	-		กองสาธารณสุข
๑๑๕	แผนงานสาธารณสุข	ครุภัณฑ์	ครุภัณฑ์กีฬา	ค่าจัดซื้อเครื่องออกกำลังกาย	เพื่อจัดซื้อออกกำลังกายจำนวน ๑๖ เครื่อง	๔๘๐,๐๐๐	-	-	-		กองสาธารณสุข

บัญชีครุภัณฑ์ **แบบ ผ.๐๓**

แผนพัฒนาท้องถิ่น (พ.ศ.๒๕๖๑-๒๕๖๕)

เทศบาลตำบลบ้านเป้า อำเภอเกษตรสมบูรณ์ จังหวัดชัยภูมิ

ที่	แผนงาน	หมวด	ประเภท	วัตถุประสงค์	เป้าหมาย (ผลผลิตของครุภัณฑ์)	งบประมาณ					หน่วยงานที่รับผิดชอบ
						๒๕๖๑	๒๕๖๒	๒๕๖๓	๒๕๖๔	๒๕๖๕	
๑๑๖	แผนงานสาธารณสุข	ครุภัณฑ์	ครุภัณฑ์กีฬา	ค่าจัดซื้อเครื่องออกกำลังกาย	เพื่อจัดซื้อออกกำลังกาย			๑๕๖,๐๐๐			กองสาธารณสุข
๑๑๗	แผนงานสาธารณสุข	ครุภัณฑ์	ครุภัณฑ์กีฬา	ส่งเสริมการออกกำลังกายให้กับประชาชน	ค่าจัดซื้อเครื่องออกกำลังกายกลางแจ้งจำนวน ๑๖ ตัว	๔๗๕,๐๐๐					กองสาธารณสุข ฯ
๑๑๘	สาธารณสุข	ครุภัณฑ์	ครุภัณฑ์โฆษณาและเผยแพร่	เพื่อจัดซื้อกล้องถ่ายภาพระบบดิจิตอล	กล้อมถ่ายภาพระบบดิจิตอลแบบ DSLR จำนวน ๑ ตัว จัดซื้อตามราคาท้องถิ่น		๒๐,๐๐๐				กองสาธารณสุข
๑๑๙	สาธารณสุข	ครุภัณฑ์	ครุภัณฑ์คอมพิวเตอร์	เพื่อจัดซื้อเครื่องคอมพิวเตอร์โน้ตบุ๊คสำหรับสำนักงาน	เครื่องคอมพิวเตอร์โน้ตบุ๊คสำหรับสำนักงาน จำนวน ๑ เครื่อง ราคากลางและคุณลักษณะพื้นฐานครุภัณฑ์คอมพิวเตอร์ของกระทรวงดิจิทัลเพื่อเศรษฐกิจและสังคม พ.ศ. ๒๕๖๑		๑๖,๐๐๐				กองสาธารณสุข ฯ

บัญชีครุภัณฑ์ **แบบ ผ.๐๓**

แผนพัฒนาท้องถิ่น (พ.ศ.๒๕๖๑-๒๕๖๕)

เทศบาลตำบลบ้านเป้า อำเภอเกษตรสมบูรณ์ จังหวัดชัยภูมิ

ที่	แผนงาน	หมวด	ประเภท	วัตถุประสงค์	เป้าหมาย (ผลผลิตของครุภัณฑ์)	งบประมาณ					หน่วยงานที่รับผิดชอบ
						๒๕๖๑	๒๕๖๒	๒๕๖๓	๒๕๖๔	๒๕๖๕	
๑๒๐	สาธารณสุข	ครุภัณฑ์	ครุภัณฑ์กีฬา	เพื่อจัดซื้อเครื่องออกกำลังกาย	เครื่องออกกำลังกายกลางแจ้ง จำนวน ๑๖ เครื่อง ตั้งบริเวณชุมชนหมู่ที่ ๘		๔๗๕,๐๐๐				กองสาธารณสุขฯ
๑๒๑	สาธารณสุข	ครุภัณฑ์	ครุภัณฑ์กีฬา	เพื่อจัดซื้อเครื่องออกกำลังกาย	เครื่องออกกำลังกายกลางแจ้ง จำนวน ๕ เครื่อง ตั้งบริเวณชุมชน หมู่ที่ ๑๐		๑๕๖,๕๐๐				กองสาธารณสุข
๑๒๒	แผนงานสาธารณสุข	ครุภัณฑ์	ครุภัณฑ์ยานพาหนะและขนส่ง	เพื่อจัดเก็บขยะมูลฝอย	รถบรรทุกขยะขนาด ๖ ตัน ๖ ล้อตามแบบมาตรฐานครุภัณฑ์จำนวน ๑ คัน	๒,๔๐๐,๐๐๐					กองสาธารณสุข
๑๒๓	แผนงานสาธารณสุข	ครุภัณฑ์	ครุภัณฑ์สำนักงาน	เพื่อใช้ในการปฏิบัติงาน	เครื่องเคลือบบัตร จำนวน ๑ เครื่อง			๓,๗๐๐			กองสาธารณสุข

บัญชีครุภัณฑ์ **แบบ ผ.๐๓**

แผนพัฒนาท้องถิ่น (พ.ศ.๒๕๖๑-๒๕๖๕)

เทศบาลตำบลบ้านเป้า อำเภอเกษตรสมบูรณ์ จังหวัดชัยภูมิ

ที่	แผนงาน	หมวด	ประเภท	วัตถุประสงค์	เป้าหมาย (ผลผลิตของครุภัณฑ์)	งบประมาณ					หน่วยงานที่รับผิดชอบ
						๒๕๖๑	๒๕๖๒	๒๕๖๓	๒๕๖๔	๒๕๖๕	
๑๒๔	แผนงานสังคมสงเคราะห์	ครุภัณฑ์	ครุภัณฑ์สำนักงาน	เก็บเอกสาร	จัดซื้อตู้เก็บเอกสารแบบ ๑๕ ลิ้นชัก จำนวน ๑ หลัง	๕,๐๐๐					ฝ่ายสังคมสงเคราะห์
๑๒๕	สังคมสงเคราะห์	ครุภัณฑ์	ครุภัณฑ์สำนักงาน	จัดซื้อโต๊ะพร้อมเก้าอี้	เพื่อจัดซื้อโต๊ะพร้อมเก้าอี้ จำนวน ๒ ชุดสำหรับปฏิบัติงานในสำนักงาน (แผนชุมชน /ประชาคม)	๒๐,๐๐๐	-	-	-		ฝ่ายสังคมสงเคราะห์
๑๒๖	แผนงานสังคมสงเคราะห์	ครุภัณฑ์	ครุภัณฑ์สำนักงาน	จัดซื้อโต๊ะทำงาน	เพื่อจ่ายเป็นค่าใช้จ่ายในการจัดซื้อโต๊ะพร้อมเก้าอี้จำนวน ๒ ชุดสำหรับหัวหน้าฝ่ายสังคมสงเคราะห์ และนักพัฒนาชุมชนจำนวน ๒ ชุด (แผนชุมชน /ประชาคม)	๒๐,๐๐๐	-	-	-		ฝ่ายสังคมสงเคราะห์
๑๒๗	สังคมสงเคราะห์	ครุภัณฑ์	ครุภัณฑ์คอมพิวเตอร์	เพื่อจัดซื้อเครื่องพิมพ์	เครื่องพิมพ์แบบฉีดหมึกพร้อมติดตั้งถังหมึกพิมพ์ (Ink Tank Printer) จำนวน ๒ เครื่องคุณลักษณะพื้นฐานครุภัณฑ์คอมพิวเตอร์ของกระทรวงดิจิทัลเพื่อเศรษฐกิจและสังคม พ.ศ. ๒๕๖๑		๘,๖๐๐				ฝ่ายสังคมสงเคราะห์
๑๒๘	สังคมสงเคราะห์	ครุภัณฑ์	ครุภัณฑ์คอมพิวเตอร์	เพื่อใช้ในการปฏิบัติงาน	เครื่องคอมพิวเตอร์ จำนวน ๑ เครื่อง			๒๓,๐๐๐			ฝ่ายสังคมสงเคราะห์

บัญชีครุภัณฑ์ **แบบ ผ.๐๓**

แผนพัฒนาท้องถิ่น (พ.ศ.๒๕๖๑-๒๕๖๕)

เทศบาลตำบลบ้านเป้า อำเภอเกษตรสมบูรณ์ จังหวัดชัยภูมิ

ที่	แผนงาน	หมวด	ประเภท	วัตถุประสงค์	เป้าหมาย (ผลผลิตครุภัณฑ์)	งบประมาณและที่ผ่านมา					หน่วยงานที่รับผิดชอบ
						๒๕๖๑	๒๕๖๒	๒๕๖๓	๒๕๖๔	**๒๕๖๕**	
๑๒๙	สร้างความเข้มแข็งของชุมชน	ครุภัณฑ์	ครุภัณฑ์อื่น	เพื่อใช้ในงานสร้างความเข้มแข็งของชุมชนบริการประชาชนในการจำหน่ายสินค้าถนนคนเดิน	จัดซื้อเต้นท์จำนวน ๗๐ ชุด	๑๖๑,๐๐๐	-	-	-		ฝ่ายสังคมสงเคราะห์
๑๓๐	แผนงานเคหะและชุมชน	ครุภัณฑ์	ครุภัณฑ์คอมพิวเตอร์	ค่าจัดซื้อเครื่องพิมพ์	เพื่อจัดซื้อเครื่องพิมพ์แบบฉีดหมึกพร้อมติดตั้งถังหมึกพิมพ์ (Ink Tank Printer) จำนวน ๒ เครื่อง ตั้งตามราคามาตรฐาน คุณลักษณะพื้นฐานครุภัณฑ์คอมพิวเตอร์ ปี ๒๕๖๐ (กระทรวงดิจิทัลเพื่อเศรษฐกิจและสังคม) (แผนชุมชน /ประชาคม)	๘,๖๐๐	-	-			กองช่าง

บัญชีครุภัณฑ์ **แบบ ผ.๐๓**

แผนพัฒนาท้องถิ่น (พ.ศ.๒๕๖๑-๒๕๖๕)

เทศบาลตำบลบ้านเป้า อำเภอเกษตรสมบูรณ์ จังหวัดชัยภูมิ

ที่	แผนงาน	หมวด	ประเภท	วัตถุประสงค์	เป้าหมาย (ผลผลิตของครุภัณฑ์)	งบประมาณ					หน่วยงานที่รับผิดชอบ
						๒๕๖๑	๒๕๖๒	๒๕๖๓	๒๕๖๔	๒๕๖๕	
๑๓๑	แผนงานเคหะและชุมชน	ครุภัณฑ์	ครุภัณฑ์โรงงาน	เพื่อใช้ใช้ตัดคอนกรีต	จัดซื้อเครื่องตัดคอนกรีต จำนวน ๑ เครื่อง	๓๘,๐๐๐	๓๘,๐๐๐				กองช่าง
๑๓๒	แผนงานเคหะและชุมชน	ครุภัณฑ์	ครุภัณฑ์ยานพาหนะและขนส่ง	เพื่อใช้ในกิจการต่างๆ ของเทศบาล	จัดซื้อรถขุดตีนตะขาบ จำนวน ๑ คัน			๔,๕๐๐,๐๐๐			กองช่าง
๑๓๓	แผนงานเคหะและชุมชน	ครุภัณฑ์	ครุภัณฑ์คอมพิวเตอร์	เพื่อใช้ในการปฏิบัติงาน	จัดซื้อคอมพิวเตอร์ตั้งตะ จำนวน ๑ เครื่อง	๒๓,๐๐๐					กองช่าง
๑๓๔	แผนงานเคหะและชุมชน	ครุภัณฑ์	ครุภัณฑ์ยานพาหนะและขนส่ง	เพื่อใช้ในกิจการต่างๆ ของเทศบาล	จัดซื้อรถแม๊คโฮ จำนวน ๑ คัน			๔,๕๐๐,๐๐๐			กองช่าง
๑๓๕	แผนงานเคหะและชุมชน	ครุภัณฑ์	ครุภัณฑ์สำนักงาน	จัดซื้อพัดลมติดผนัง	เพื่อจัดซื้อพัดลมขนาดใบพัด ๑๘ นิ้ว จำนวน ๑๐ เครื่อง พร้อมติดตั้ง เพื่อติดติดตั้งบริการประชาชน	๒๕,๐๐๐	-	-	-		กองช่าง

บัญชีครุภัณฑ์ **แบบ ผ.๐๓**

แผนพัฒนาท้องถิ่น (พ.ศ.๒๕๖๑-๒๕๖๕)

เทศบาลตำบลบ้านเป้า อำเภอเกษตรสมบูรณ์ จังหวัดชัยภูมิ

ที่	แผนงาน	หมวด	ประเภท	วัตถุประสงค์	เป้าหมาย (ผลผลิตของครุภัณฑ์)	งบประมาณและที่ผ่านมา					หน่วยงานที่รับผิดชอบ
						๒๕๖๑	๒๕๖๒	๒๕๖๓	๒๕๖๔	๒๕๖๕	
๑๓๖	อุตสาหกรรมและการโยธา	ครุภัณฑ์	ครุภัณฑ์สำนักงาน	เพื่อจัดซื้อเก้าอี้ทำงาน	เก้าอี้ทำงาน จำนวน ๒ ตัว คุณลักษณะดังนี้ ๑.เก้าอี้บุนวม ๒.มีพนักพิงหลัง ๓.ล้อเลื่อนปรับระดับได้ ๔.มีที่พักแขนทั้งสองข้าง		๕,๐๐๐				กองช่าง
๑๓๗	อุตสาหกรรมและการโยธา	ครุภัณฑ์	ครุภัณฑ์งานบ้านงานครัว	เพื่อจัดซื้อเครื่องตัดหญ้าแบบสะพายข้อแข็ง	เครื่องตัดหญ้าแบบสะพายไหล่ข้อแข็ง จำนวน ๓ เครื่อง ตามราคามาตรฐานครุภัณฑ์ ปี๒๕๖๒ ดังนี้ ๑.เป็นเครื่องตัดหญ้าแบบสะพาย ๒.เครื่องยนต์ขนาดไม่น้อยกว่า ๑.๕ แรงม้า ๓.ปริมาณกระบอกสูบไม้น้อยกว่า ๓๐ ซีซี ๔.พร้อมใบมีด		๒๘,๕๐๐				กองช่าง
๑๓๘	อุตสาหกรรมและการโยธา	ครุภัณฑ์	ครุภัณฑ์งานบ้านงานครัว	เพื่อจัดซื้อเครื่องตัดหญ้าต่อพ่วงรถไถ	เครื่องตัดหญ้าต่อพ่วงรถไถ จำนวน ๑ เครื่อง มีลักษณะดังนี้ ขนาดเครื่องตัดหญ้าแบบสไลด์ได้ การทำงานต่อเนื่อง ๕-๗ ชั่วโมงต่อวัน		๑๔๘,๙๐๐				กองช่าง

บัญชีครุภัณฑ์ **แบบ ผ.๐๓**

แผนพัฒนาท้องถิ่น (พ.ศ.๒๕๖๑-๒๕๖๕)

เทศบาลตำบลบ้านเป้า อำเภอเกษตรสมบูรณ์ จังหวัดชัยภูมิ

ที่	แผนงาน	หมวด	ประเภท	วัตถุประสงค์	เป้าหมาย (ผลผลิตของครุภัณฑ์)	งบประมาณและที่ผ่านมา					หน่วยงานที่รับผิดชอบ
						๒๕๖๑	๒๕๖๒	๒๕๖๓	๒๕๖๔	๒๕๖๕	
๑๓๙	อุตสาหกรรมและการโยธา	ครุภัณฑ์	ครุภัณฑ์งานบ้านงานครัว	เพื่อจัดซื้อเครื่องตัดหญ้าแบบล้อจักรยาน	เครื่องตัดหญ้าแบบล้อจักรยาน จำนวน ๒ เครื่อง ตามราคามาตรฐานครุภัณฑ์ปี ๒๕๖๒ ดังนี้ ๑.เป็นเครื่องตัดหญ้าแบบเข็น ๒.เครื่องยนต์ขนาดไม่น้อยกว่า ๕ แรงม้า ๓.ขนาดเส้นผ่าศูนย์กลางของล้อประมาณ ๒๖ นิ้ว ๔.รัศมีตัดหญ้าได้กว้างไม่น้อยกว่า ๒๐ นิ้ว ๕.ความจุถังน้ำมันเครื่องยนต์ไม่น้อยกว่า ๑.๕ ลิตร		๒๔,๐๐๐				กองช่าง
๑๔๐	อุตสาหกรรมและการโยธา	ครุภัณฑ์	ครุภัณฑ์สำรวจ	เพื่อจัดซื้อกล้องวัดมุมแบบอิเล็กทรอนิกส์	กล้องวัดมุมแบบอิเล็กทรอนิกส์ (กล้อง TOTAL STATION) จำนวน ๑ เครื่อง มีคุณลักษณะดังนี้ ๑.อ่านค่ามุมได้ละเอียด ๑ ฟิลิปด้า (ระบบอัตโนมัติ) ๒.กำลังขยาย ๓๐ เท่า ๓.ขนาดเส้นผ่านศูนย์กลางเลนปากกว้างกล้องไม่น้อยกว่า ๔๕ มิลลิเมตร ๔.ขนาดความกว้างของภาพที่เห็น ๑ องศา ๓๐ ลิปด้า ๕.ระยะมองภาพใกล้สุดไม่เกิน ๒ เมตร		๑๑๐,๐๐๐				กองช่าง

บัญชีครุภัณฑ์ **แบบ ผ.๐๓**

แผนพัฒนาท้องถิ่น (พ.ศ.๒๕๖๑-๒๕๖๕)

เทศบาลตำบลบ้านเป้า อำเภอเกษตรสมบูรณ์ จังหวัดชัยภูมิ

ที่	แผนงาน	หมวด	ประเภท	วัตถุประสงค์	เป้าหมาย (ผลผลิตของครุภัณฑ์)	งบประมาณและที่ผ่านมา					หน่วยงานที่รับผิดชอบ
						๒๕๖๑	๒๕๖๒	๒๕๖๓	๒๕๖๔	๒๕๖๕	
๑๔๑	อุตสาหกรรมและการโยธา	ครุภัณฑ์	ครุภัณฑ์สำรวจ	เพื่อจัดซื้อไม้สต๊าฟ	ไม้สต๊าฟ จำนวน ๑ อัน คุณลักษณะดังนี้ ๑.สายไฟทำด้วยวัสดุไฟเบอร์กลาส ๒.เทปมีความยาว ๕๐ เมตร ๓.มีตัวเลขบอกทุกระยะ ๑๐ ซม.		๓,๐๐๐				กองช่าง
๑๔๒	อุตสาหกรรมและการโยธา	ครุภัณฑ์	ครุภัณฑ์สำรวจ	เพื่อจัดซื้อล้อวัดระยะ	ล้อวัดระยะ จำนวน ๑ อัน		๕,๐๐๐				กองช่าง
๑๔๓	อุตสาหกรรมและการโยธา	ครุภัณฑ์	ครุภัณฑ์คอมพิวเตอร์	เพื่อจัดซื้อเครื่องสำรองไฟ	เครื่องสำรองไฟฟ้า ขนาด ๑ kva จำนวน ๒ เครื่อง โดยมีคุณลักษณะพื้นฐานตามประกาศเกณฑ์ราคากลาง และคุณลักษณะพื้นฐานครุภัณฑ์คอมพิวเตอร์ของกระทรวงดิจิทัลเพื่อเศรษฐกิจและสังคม ดังนี้ ๑.มีกำลังไฟฟ้าด้านนอกไม่น้อยกว่า ๑kva (๖๐๐ Watts) ๒.สามารถสำรองไฟฟ้าได้ไม่น้อยกว่า ๑๕ นาที		๑๑,๘๐๐				กองช่าง

บัญชีครุภัณฑ์ **แบบ ผ.๐๓**

แผนพัฒนาท้องถิ่น (พ.ศ.๒๕๖๑-๒๕๖๕)

เทศบาลตำบลบ้านเป้า อำเภอเกษตรสมบูรณ์ จังหวัดชัยภูมิ

ที่	แผนงาน	หมวด	ประเภท	วัตถุประสงค์	เป้าหมาย (ผลผลิตของครุภัณฑ์)	งบประมาณและที่ผ่านมา					หน่วยงานที่รับผิดชอบ
						๒๕๖๑	๒๕๖๒	๒๕๖๓	๒๕๖๔	๒๕๖๕	
๑๔๔	อุตสาหกรรมและการโยธา	ครุภัณฑ์	ครุภัณฑ์อื่น	เพื่อจัดซื้อเครื่องเติมอากาศ	เครื่องเติมอากาศ จำนวน ๔ เครื่อง คุณลักษณะดังนี้ ๑.มีมอร์เตอร์เกียร์ ๒.มีใบพัด ๓.มีโครงสร้างทำด้วยเหล็กเหนียว เคลือบด้วยสีกันสนิม ฐานทำด้วยเหล็กกันสนิม และสามารถปรับระดับได้ เพื่อเติมอากาศในบึงหนองฉิม		๘๔,๐๐๐				กองช่าง
๑๔๕	อุตสาหกรรมและการโยธา	ครุภัณฑ์	ครุภัณฑ์อื่น	เพื่อจัดซื้อเต้นท์ผ้าใบ	เต้นผ้าใบสำหรับจัดงานกิจกรรมต่าง ๆ ของเทศบาล จำนวน ๖ หลัง		๑๕๖,๐๐๐				กองช่าง
๑๔๖	อุตสาหกรรมและการโยธา	ครุภัณฑ์	ครุภัณฑ์สำนักงาน	เพื่อปรับอากาศในสถานที่ทำงาน	เครื่องปรับอากาศแบบแยกส่วน จำนวน ๑ เครื่อง			๔๐,๒๐๐			กองช่าง

บัญชีครุภัณฑ์ **แบบ ผ.๐๓**

แผนพัฒนาท้องถิ่น (พ.ศ.๒๕๖๑-๒๕๖๕)

เทศบาลตำบลบ้านเป้า อำเภอเกษตรสมบูรณ์ จังหวัดชัยภูมิ

ที่	แผนงาน	หมวด	ประเภท	วัตถุประสงค์	เป้าหมาย (ผลผลิตของครุภัณฑ์)	งบประมาณและที่ผ่านมา					หน่วยงานที่รับผิดชอบ
						๒๕๖๑	๒๕๖๒	๒๕๖๓	๒๕๖๔	๒๕๖๕	
๑๔๗	อุตสาหกรรมและการโยธา	ครุภัณฑ์	ครุภัณฑ์สำรวจ	เพื่อใช้วัดระยะทาง	เทปวัดระยะทาง สแตนเลส ยาว ๕๐ เมตร จำนวน ๑ อัน		๕,๕๐๐				กองช่าง
๑๔๘	อุตสาหกรรมและการโยธา	ครุภัณฑ์	ครุภัณฑ์สำรวจ	เพื่อใช้วัดระยะทาง	เทปวัดระยะทาง สแตนเลส ยาว ๑๐๐ เมตร จำนวน ๑ อัน		๙,๕๐๐				กองช่าง
๑๔๙	อุตสาหกรรมและการโยธา	ครุภัณฑ์	ครุภัณฑ์งานบ้านงานครัว	เพื่อใช้ตัดหญ้า	เครื่องตัดหญ้าแบบเข็น จำนวน ๑ เครื่อง		๑๓,๐๐๐				กองช่าง
๑๕๐	อุตสาหกรรมและการโยธา	ครุภัณฑ์	ครุภัณฑ์งานบ้านงานครัว	เพื่อใช้ตัดหญ้า	เครื่องตัดหญ้าแบบเข็น ใบพัด ๒๑ นิ้ว จำนวน ๑ เครื่อง		๔๐,๐๐๐				กองช่าง
๑๕๑	อุตสาหกรรมและการโยธา	ครุภัณฑ์	ครุภัณฑ์คอมพิวเตอร์	เพื่อใช้ปฏิบัติงานสำนักงาน	เครื่องคอมพิวเตอร์ All In One จำนวน ๑ เครื่อง		๒๓,๐๐๐				กองช่าง

บัญชีครุภัณฑ์ **แบบ ผ.๐๓**

แผนพัฒนาท้องถิ่น (พ.ศ.๒๕๖๑-๒๕๖๕)

เทศบาลตำบลบ้านเป้า อำเภอเกษตรสมบูรณ์ จังหวัดชัยภูมิ

ที่	แผนงาน	หมวด	ประเภท	วัตถุประสงค์	เป้าหมาย (ผลผลิตของครุภัณฑ์)	งบประมาณและที่ผ่านมา					หน่วยงานที่รับผิดชอบ
						๒๕๖๑	๒๕๖๒	๒๕๖๓	๒๕๖๔	๒๕๖๕	
๑๕๒	บริหารทั่วไป	ครุภัณฑ์	ครุภัณฑ์โฆษณาและเผยแพร่	เพื่อใช้ในงานประชาสัมพันธ์	กล้องถ่ายภาพระบบดิจิตอล จำนวน ๑ ตัว คุณลักษณะพื้นฐาน -มีความละเอียดไม่ต่ำกว่า ๒๔ ล้านพิกเซล เซนเซอร์ประเภท APS-C - สามารถถอดเปลี่ยนเลนส์ได้ - มีระบบแฟลชในตัว พร้อมชุดเลนส์		๓๕,๐๐๐				ฝ่ายแผนงานฯ

ส่วนที่ ๔

การติดตามและประเมินผล

๔.๑ การติดตามและประเมินผลยุทธศาสตร์ขององค์กรปกครองส่วนท้องถิ่นในเขตจังหวัด

ตามพระราชบัญญัติกำหนดแผนและขั้นตอนการกระจายอำนาจให้แก่องค์กรปกครองส่วนท้องถิ่น พ.ศ. ๒๕๔๒ ได้กำหนดให้องค์กรปกครองส่วนท้องถิ่น มีอำนาจและหน้าที่ในการจัดทำแผนพัฒนาท้องถิ่นของตนเอง โดยในการจัดทำแผนพัฒนาขององค์กรปกครองส่วนท้องถิ่นนั้น จะต้องดำเนินการตามระเบียบกระทรวงมหาดไทย ว่าด้วยการจัดทำแผนพัฒนาขององค์กรปกครองส่วนท้องถิ่น พ.ศ. ๒๕๔๘ และที่แก้ไขเพิ่มเติมถึง (ฉบับที่ ๓) พ.ศ. ๒๕๖๑ ทั้งนี้แผนพัฒนาท้องถิ่นจะต้องสอดคล้องกับแผนพัฒนาจังหวัด ยุทธศาสตร์การพัฒนาขององค์กรปกครองส่วนท้องถิ่นในเขตจังหวัด แผนพัฒนาอำเภอ แผนพัฒนาตำบล แผนพัฒนาหมู่บ้านหรือแผนชุมชน อันมีลักษณะเป็นการกำหนดรายละเอียดแผนงาน ดังนั้น จึงต้องมีการกำหนดยุทธศาสตร์การพัฒนาขององค์กรปกครองส่วนท้องถิ่นในเขตจังหวัดขึ้นตามกระบวนการพิจารณาจากประชาคมท้องถิ่นระดับจังหวัด ร่วมกับคณะกรรมการพัฒนาองค์การบริหารส่วนจังหวัด คณะกรรมการประสานแผนพัฒนาท้องถิ่นระดับจังหวัด ผู้แทนองค์กรปกครองส่วนท้องถิ่นในเขตจังหวัด ร่วมกันจัดทำทบทวน หรือเปลี่ยนแปลงยุทธศาสตร์การพัฒนาขององค์กรปกครองส่วนท้องถิ่นในเขตจังหวัด เพื่อให้การจัดทำแผนพัฒนาขององค์กรปกครองส่วนท้องถิ่นเกิดประสิทธิภาพ ประสิทธิผล โดยนำยุทธศาสตร์การพัฒนาขององค์กรปกครองส่วนท้องถิ่นในเขตจังหวัดไปใช้เป็นแนวทางในการจัดทำแผนพัฒนาท้องถิ่นของตนเองได้ต่อไป และเพื่อให้สามารถบูรณาการกับแผนพัฒนาจังหวัด แผนปฏิบัติราชการประจำปีของจังหวัดและตอบสนองความต้องการของประชาชนอันจะนำไปสู่การจัดทำงบประมาณ ที่มีประสิทธิภาพในท้องถิ่นได้อย่างแท้จริง เป็นเครื่องมือในการพัฒนาท้องถิ่นให้เข้มแข็ง เกิดประโยชน์สูงสุดต่อประชาชนในท้องถิ่น

ดังนั้น องค์กรปกครองส่าวนท้องถิ่น จึงต้องกำหนดยุทธศาสตร์การพัฒนาขององค์กรปกครองส่วนท้องถิ่นให้สอดคล้องยุทธศาสตร์การพัฒนาขององค์กรปกครองส่วนท้องถิ่นในเขตจังหวัด เพื่อนำไปสู่การ บูรณาการร่วมกัน ให้เกิดความสอดคล้องกับแผนพัฒนาจังหวัด สามารถเชื่อมโยงไปสู่แผนพัฒนากลุ่มจังหวัด แผนพัฒนาภาค แผนพัฒนาเศรษฐกิจและสังคมแห่งชาติ ฉบับที่ ๑๒ แผนยุทธศาสตร์ชาติ ๒๐ ปี ไทยแลนด์ ๔.๐ และในการจัดทำแผนพัฒนาท้องถิ่น (พ.ศ. ๒๕๖๑ – ๒๕๖๕) จะต้องมีการติดตามและติดตามและประเมินผลยุทธศาสตร์เพื่อความสอดคล้องแผนพัฒนาท้องถิ่นขององค์กรปกครองส่วนท้องถิ่น ตามระเบียบกระทรวงมหาดไทย ว่าด้วยการจัดทำแผนขององค์กรปกครองส่วนท้องถิ่น พ.ศ. ๒๕๔๘ และที่แก้ไขเพิ่มเติมถึง (ฉบับที่ ๓) พ.ศ. ๒๕๖๑ โดยคณะกรรมการติดตามและประเมินผลแผนพัฒนาท้องถิ่น จะต้องดำเนินการให้คะแนนตามเกณฑ์ที่กำหนดไว้ ซึ่งเป็นส่วนหนึ่งของการติดตามและประเมินผลแผนพัฒนาโดยดำเนินการให้แล้วเสร็จภายในหกสิบวัน นับแต่วันที่ประกาศใช้งบประมาณรายจ่าย รายละเอียดแนวทางการพิจารณาตามหนังสือกระทรวงมหาดไทย ด่วนที่สุด ที่ มท ๐๘๑๐.๓/ว ๒๙๓๑ ลงวันที่ ๑๕ พฤษภาคม ๒๕๖๒ เรื่อง ซักซ้อมแนวทางการทบทวนแผนพัฒนาท้องถิ่น (พ.ศ. ๒๕๖๑ – ๒๕๖๕) ขององค์กรปกครองส่วนท้องถิ่น ดังนี้

แนวทางการพิจารณาการติดตามและประเมินผลยุทธศาสตร์
เพื่อความสอดคล้องแผนพัฒนาท้องถิ่นขององค์กรปกครองส่วนท้องถิ่น

ประเด็นการพิจารณา	คะแนน
๑. ข้อมูลสภาพทั่วไปและข้อมูลพื้นฐานขององค์กรปกครองส่วนท้องถิ่น	**๒๐**
๒. การวิเคราะห์สภาวการณ์และศักยภาพ	**๒๐**
๓. ยุทธศาสตร์ประกอบด้วย	**๖๐**
๓.๑ ยุทธศาสตร์ขององค์กรปกครองส่วนท้องถิ่น	(๑๐)
๓.๒ ยุทธศาสตร์ขององค์กรปกครองส่วนท้องถิ่นในเขตจังหวัด	(๑๐)
๓.๓ ยุทธศาสตร์จังหวัด	(๑๐)
๓.๔ วิสัยทัศน์	(๕)
๓.๕ กลยุทธ์	(๕)
๓.๖ เป้าประสงค์ของแต่ละประเด็นกลยุทธ์	(๕)
๓.๗ จุดยืนทางยุทธศาสตร์	(๕)
๓.๘ แผนงาน	(๕)
๓.๙ ความเชื่อมโยงของยุทธศาสตร์ในภาพรวม	(๕)
รวมคะแนน	**๑๐๐**

แนวทางเบื้องต้นในการให้คะแนนแนวทางการพิจารณาการติดตามและประเมินผลยุทธศาสตร์ เพื่อความสอดคล้องแผนพัฒนาท้องถิ่นขององค์กรปกครองส่วนท้องถิ่น

ประเด็นการพิจารณา	รายละเอียดหลักเกณฑ์	คะแนนเต็ม	คะแนนที่ได้
๑. ข้อมูลสภาพทั่วไปและข้อมูลพื้นฐานขององค์กรปกครองส่วนท้องถิ่น	**ควรประกอบด้วยข้อมูลดังนี้** (๑) ข้อมูลเกี่ยวกับด้านกายภาพ เช่น ที่ตั้งของหมู่บ้าน/ชุมชน/ตำบล ลักษณะภูมิประเทศ ลักษณะภูมิอากาศ ลักษณะของที่ดิน ลักษณะของแหล่งน้ำ ลักษณะของป่าไม้ ฯลฯ ด้านการเมือง/การปกครอง เช่น เขตการปกครองการเลือกตั้ง ฯลฯ	**๒๐** (๓)	
	(๒) ข้อมูลเกี่ยวกับด้านการเมือง/การปกครอง เช่น เขตการปกครองการเลือกตั้ง ฯลฯ ประชากร เช่น ข้อมูลเกี่ยวกับจำนวนประชากร และช่วงอายุและจำนวนประชากร ฯลฯ	(๒)	
	(๓) ข้อมูลเกี่ยวกับสภาพทางสังคม เช่น การศึกษา สาธารณสุข อาชญากรรม ยาเสพติด การสังคมสงค์เคราะห์	(๒)	
	(๔) ข้อมูลเกี่ยวกับระบบบริหารพื้นฐาน เช่น การคมนาคมขนส่ง การไฟฟ้า การประปา โทรศัพท์ ฯลฯ	(๒)	
	(๕) ข้อมูลเกี่ยวกับระบบเศรษฐกิจ เช่น การเกษตร การประมง การประศุสัตว์ การบริการ การท่องเที่ยว อุตสาหกรรม การพาณิชย์/กลุ่มอาชีพแรงงาน ฯลฯ	(๒)	
	(๖) ข้อมูลเกี่ยวกับศาสนา ประเพณี วัฒนธรรม เช่น การนับถือศาสนา ประเพณี และงานประจำปี ภูมิปัญญาท้องถิ่น ภาษาถิ่น สินค้าพื้นเมือง และของที่ระลึก ฯลฯ และอื่นๆ	(๒)	
	(๗) ข้อมูลเกี่ยวกับทรัพยากรธรรมชาติ เช่น น้ำ ป่าไม้ ภูเขา คุณภาพของทรัพยากรธรรมชาติ ฯลฯ	(๒)	
	(๘) การสำรวจและจัดเก็บข้อมูลเพื่อการจัดทำแผนพัฒนาท้องถิ่นหรือการใช้ข้อมูล จปฐ.	(๒)	
	(๙) การประชุมประชาคมท้องถิ่น รูปแบบ วิธีการ และการดำเนินการประชุมประชาคมท้องถิ่นโดยใช้กระบวนการร่วมคิด ร่วมทำ ร่วมตัดสินใจ ร่วมตรวจสอบ ร่วมรับประโยชน์ ร่วมแก้ไขปัญหา ปรึกษาหารือ แลกเปลี่ยนเรียนรู้ เพื่อแก้ไขปัญหาสำหรับการพัฒนาท้องถิ่นตามอำนาจหน้าที่ขององค์กรปกครองส่วนท้องถิ่น	(๓)	

ประเด็นการพิจารณา	รายละเอียดหลักเกณฑ์	คะแนนเต็ม	คะแนนที่ได้
๒. การวิเคราะห์สภาวการณ์และศักยภาพ	**ควรประกอบด้วยข้อมูลดังนี้** (๑) การวิเคราะห์ที่ควบคลุมความเชื่อมโยง ความสอดคล้องยุทธศาสตร์จังหวัด ยุทธศาสตร์การพัฒนาขององค์กรปกครองส่วนท้องถิ่นในเขตจังหวัด ยุทธศาสตร์ขององค์กรปกครองส่วนท้องถิ่น นโยบายของผู้บริหารท้องถิ่น รวมถึงความเชื่อมโยงแผนยุทธศาสตร์ชาติ ๒๐ ปี แผนพัฒนาเศรษฐกิจและสังคมแห่งชาติ และ Thailand ๔.๐	**๒๐** (๕)	
	(๒) การวิเคราะห์การใช้ผังเมืองรวมหรือผังเมืองเฉพาะและการบังคับใช้ผลของการบังคับใช้ สภาพการณ์ที่เกิดขึ้นต่อการพัฒนาท้องถิ่น	(๓)	
	(๓) การวิเคราะห์ทางสังคม เช่น ด้านแรงงาน การศึกษา สาธารณสุข ความยากจน อาชญากรรม ปัญหายาเสพติด เทคโนโลยี จารีต ประเพณี วัฒนธรรม ภูมิปัญญาท้องถิ่น เป็นต้น	(๓)	
	(๔) การวิเคราะห์ทางเศรษฐกิจ ข้อมูลด้านรายได้ครัวเรือน การส่งเสริมอาชีพ กลุ่มอาชีพ กลุ่มทางสังคม การพัฒนาอาชีพและกลุ่มต่างๆ สภาพทางเศรษฐกิจและความเป็นอยู่ทั่วไป เป็นต้น	(๓)	
	(๕) การวิเคราะห์สิ่งแวดล้อม พื้นที่สีเขียว ธรรมชาติต่างๆ ทางภูมิศาสตร์ กระบวนการหรือสิ่งที่เกิดขึ้น การประดิษฐ์ที่มีผลต่อสิ่งแวดล้อมและการพัฒนา	(๓)	
	(๖) ผลการวิเคราะห์ศักยภาพเพื่อประเมินสถานภาพการพัฒนาในปัจจุบันและโอกาสการพัฒนาในอนาคตของท้องถิ่น ด้วยเทคนิค SWOT Analysis ที่อาจส่งผลต่อการดำเนินงานได้แก่ S-Strengit (จุดแข็ง) W-Weakness (จุดอ่อน) O-Opportunity (โอกาส) และT-Therat (อุปสรรค)	(๓)	
๓. ยุทธศาสตร์ ๓.๑ ยุทธศาสตร์ขององค์กรปกครองส่วนท้องถิ่น	**ควรประกอบด้วยข้อมูลดังนี้** สอดคล้องกับสภาพสังคม เศรษฐกิจ สิ่งแวดล้อมของท้องถิ่น ประเด็นปัญหาการพัฒนาและแนวทางการพัฒนาที่สอดคล้องกับยุทธศาสตร์ขององค์กรปกครองส่วนท้องถิ่น และเชื่อมโยงหลักประชารัฐแผนยุทธศาสตร์ชาติ ๒๐ ปี แผนพัฒนาเศรษฐกิจและสังคมแห่งชาติ และ Thailand ๔.๐	**๖๐** (๑๐)	
๓.๒ ยุทธศาสตร์ขององค์กรปกครองส่วนท้องถิ่นในเขตจังหวัด	สอดคล้องและเชื่อมโยงกับสภาพสังคม เศรษฐกิจ สิ่งแวดล้อมของท้องถิ่น และยุทธศาสตร์จังหวัด และเชื่อมโยงหลักประชารัฐแผนยุทธศาสตร์ชาติ ๒๐ ปี แผนพัฒนาเศรษฐกิจและสังคมแห่งชาติและ Thailand ๔.๐	(๑๐)	
๓.๓ ยุทธศาสตร์จังหวัด	สอดคล้องกับแผนพัฒนากลุ่มจังหวัด ยุทธศาสตร์พัฒนาภาค แผนพัฒนาเศรษฐกิจและสังคมแห่งชาติ แผนการบริหารราชการแผ่นดิน นโยบาย/ยุทธศาสตร์ คสช. และนโยบายรัฐบาล หลักประชารัฐ แผนยุทธศาสตร์ชาติ ๒๐ ปี และThailand ๔.๐	(๑๐)	

ประเด็นการพิจารณา	รายละเอียดหลักเกณฑ์	คะแนนเต็ม	คะแนนที่ได้
๓.๔ วิสัยทัศน์	วิสัยทัศน์ ซึ่งมีลักษณะแสดงสถานภาพที่องค์กรปกครองส่วนท้องถิ่นต้องการจะเป็นหรือบรรลุถึงอนาคตอย่างชัดเจน สอดคล้องกับโอกาสและศักยภาพที่เป็นลักษณะเฉพาะองค์กรปกครองส่วนท้องถิ่นและสัมพันธ์กับโครงการพัฒนา	(๕)	
๓.๕ กลยุทธ์	แสดงให้เห็นช่องทาง วิธีการ ภารกิจหรือสิ่งที่ต้องทำตามอำนาจหน้าที่ขององค์กรปกครองส่วนท้องถิ่นที่จะนำไปสู่การบรรลุวิสัยทัศน์ หรือแสดงให้เห็นถึงความชัดเจนในสิ่งที่จะดำเนินการให้บรรลุวิสัยทัศน์นั้น	(๕)	
๓.๖ เป้าประสงค์ของแต่ละประเด็นกลยุทธ์	เป้าประสงค์ของแต่ละประเด็นกลยุทธ์มีความสอดคล้องและสนับสนุนต่อกลยุทธ์ที่จะเกิดขึ้น มุ่งหมายสิ่งหนึ่งสิ่งใดที่ชัดเจน	(๕)	
๓.๗ จุดยืนทางยุทธศาสตร์ (Positioning)	ความมุ่งมั่นอันแน่วแน่ในการวางแผนพัฒนาท้องถิ่น เพื่อให้บรรลุวิสัยทัศน์ขององค์กรปกครองส่วนท้องถิ่น ซึ่งเกิดจากศักยภาพของพื้นที่จริง ที่จะนำไปสู่ผลสำเร็จทางยุทธศาสตร์	(๕)	
๓.๘ แผนงาน	แผนงานหรือจุดมุ่งหมายเพื่อการพัฒนาในอนาคต กำหนดจุดมุ่งหมายในเรื่องใดเรื่องหนึ่งหรือแผนงานที่เกิดจากเป้าประสงค์ ตัวชี้วัด ค่าเป้าหมาย กลยุทธ์ จุดยืนทางยุทธศาสตร์ขององค์กรปกครองส่วนท้องถิ่นที่มีความชัดเจน นำไปสู่การทำโครงการพัฒนาท้องถิ่นในแผนพัฒนาท้องถิ่น โดยระบุแผนงานและความเชื่อมโยงดังกล่าว	(๕)	
๓.๙ ความเชื่อมโยงของยุทธศาสตร์ในภาพรวม	ความเชื่อมโยงองค์รวมที่นำไปสู่การพัฒนาท้องถิ่นที่เกิดผลผลิต/โครงการจากแผนยุทธศาสตร์ชาติ ๒๐ ปี แผนพัฒนาเศรษฐกิจและสังคมแห่งชาติ ฉบับที่ ๑๒ Thailand ๔.๐ แผนพัฒนาภาค/แผนพัฒนากลุ่มจังหวัด /แผนพัฒนาจังหวัดยุทธศาสตร์การพัฒนาขององค์กรปกครองส่วนท้องถิ่นในเขตจังหวัด และยุทธศาสตร์ขององค์กรปกครองส่วนท้องถิ่น	(๕)	
รวมคะแนน		**๑๐๐**	

๔.๒ การติดตามและประเมินผลโครงการขององค์กรปกครองสวนท้องถิ่น

ในการจัดทำแผนพัฒนาท้องถิ่น (พ.ศ. ๒๕๖๑ – ๒๕๖๕) ขององค์กรปกครองส่วนท้องถิ่น จะต้องมีการติดตามและประเมินผลโครงการขององค์กรปกครองสวนท้องถิ่นเพื่อความสอดคล้องแผนพัฒนาท้องถิ่น ตามระเบียบกระทรวงมหาดไทย ว่าด้วยการจัดทำแผนขององค์กรปกครองส่วนท้องถิ่น พ.ศ. ๒๕๔๘ และที่แก้ไขเพิ่มเติมถึง (ฉบับที่ ๓) พ.ศ. ๒๕๖๑ โดยคณะกรรมการติดตามและประเมินผลแผนพัฒนาท้องถิ่น จะต้องดำเนินการให้คะแนนตามเกณฑ์ที่กำหนดไว้ ซึ่งเป็นส่วนหนึ่งของการติดตามและประเมินผลแผนพัฒนา โดยดำเนินการให้แล้วเสร็จภายในหกสิบวัน นับแต่วันที่ประกาศใช้งบประมาณรายจ่าย รายละเอียดแนวทางการพิจารณาตามหนังสือกระทรวงมหาดไทย ด่วนที่สุด ที่ มท ๐๘๑๐.๓/ว ๒๙๓๑ ลงวันที่ ๑๕ พฤษภาคม ๒๕๖๒ เรื่อง ซักซ้อมแนวทางการทบทวนแผนพัฒนาท้องถิ่น (พ.ศ. ๒๕๖๑ – ๒๕๖๕) ขององค์กรปกครองส่วนท้องถิ่น ดังนี้

แนวทางการพิจารณาการติดตามและประเมินผลโครงการ
เพื่อความสอดคล้องแผนพัฒนาท้องถิ่น (พ.ศ. ๒๕๖๑ – ๒๕๖๕) ขององค์กรปกครองส่วนท้องถิ่น

ประเด็นการพิจารณา	คะแนน
๑. การสรุปสถานการณ์การพิจารณา	**๑๐**
๒. การประเมินผลการนำแผนพัฒนาท้องถิ่นไปปฏิบัติในเชิงปริมาณ	**๑๐**
๓. การประเมินผลการนำแผนพัฒนาท้องถิ่นไปปฏิบัติในเชิงคุณภาพ	**๑๐**
๔. แผนงานและยุทธศาสตร์การพิจารณา	**๑๐**
๕. โครงการพัฒนา ประกอบด้วย	**๖๐**
๕.๑ ความชัดเจนของชื่อโครงการ	(๕)
๕.๒ กำหนดวัตถุประสงค์สอดคล้องกับโครงการ	(๕)
๕.๓ เป้าหมาย (ผลผลิตของโครงการ) มีความชัดเจนนำไปสู่การตั้งงบประมาณได้ถูกต้อง	(๕)
๕.๔ โครงการมีความสอดคล้องกับแผนยุทธศาสตร์ชาติ ๒๐ ปี	(๕)
๕.๕ เป้าหมาย (ผลผลิตของโครงการ) มีความสอดคล้องกับแผนพัฒนาเศรษฐกิจและสังคมแห่งชาติ	(๕)
๕.๖ โครงการมีความสอดคล้องกับ Thailand ๔.๐	(๕)
๕.๗ โครงการสอดคล้องกับยุทธศาสตร์จังหวัด	(๕)
๕.๘ โครงการแก้ไขปัญหาความยากจนหรือการเสริมสร้างให้ประเทศชาติมั่งคง มั่งคั่ง ยั่งยืน ภายใต้หลักประชารัฐ	(๕)
๕.๙ งบประมาณ มีความสอดคล้องกับเป้าหมาย (ผลผลิตของโครงการ)	(๕)
๕.๑๐ มีการประมาณการราคาถูกต้องตามหลักวิธีการงบประมาณ	(๕)
๕.๑๑ มีการกำหนดตัวชี้วัด (KPI) และสอดคล้องกับวัตถุประสงค์และผลคาดว่าที่จะได้รับ	(๕)
๕.๑๒ ผลที่คาดว่าจะได้รับ สอดคล้องกับวัตถุประสงค์	(๕)
รวมคะแนน	**๑๐๐**

แนวทางเบื้องต้นในการให้คะแนนแนวทางการพิจารณาการติดตามและประเมินผลโครงการ เพื่อความสอดคล้องแผนพัฒนาท้องถิ่น (พ.ศ. ๒๕๖๑ – ๒๕๖๕) ขององค์กรปกครองส่วนท้องถิ่น

ประเด็น การพิจารณา	รายละเอียดหลักเกณฑ์	คะแนนเต็ม	คะแนนที่ได้
๑. การสรุปสถานการณ์การพัฒนา	เป็นการวิเคราะห์กรอบการจัดทำยุทธศาสตร์ขององค์กรปกครองส่วนท้องถิ่น (ใช้การวิเคราะห์ SWOT Analysis/Demand (Demand Analysis)/Global Demand และ Trend ปัจจัยและสถานการณ์การเปลี่ยนแปลงที่มีผลต่อการพัฒนา อย่างน้อยต้องประกอบด้วยการวิเคราะห์ศักยภาพด้านเศรษฐกิจ, ด้านสังคม, ด้านทรัพยากรธรรมชาติและสิ่งแวดล้อม)	๑๐	
๒. การประเมินผลการนำแผนพัฒนาท้องถิ่นสี่ปีไปปฏิบัติในเชิงปริมาณ	๑) การควบคุมที่มีตัวเลขต่างๆ เพื่อนำมาใช้วัดผลในเชิงปริมาณ เช่น การวัดจำนวนโครงการ กิจกรรม งานต่างๆ ก็คือผลผลิตนั่งเองว่าเป็นไปตามที่ตั้งเป้าหมายเอาไว้หรือไม่จำนวนที่ดำเนินการจริงตามที่ได้กำหนดไว้เท่าไร จำนวนที่ไม่สามารถดำเนินการได้มีจำนวนเท่าไหร่ สามารถอธิบายได้ตามหลักประสิทธิภาพ (Effciency) ของการพัฒนาท้องถิ่นตามอำนาจหน้าที่ที่ได้กำหนดไว้ ๒) วิเคราะห์ผลกระทบ/สิ่งที่กระทบ (Impact) โครงการที่ดำเนินการในเชิงปริมาณ (Qualitative)	๑๐	
๓. การประเมินผลการนำแผนพัฒนาท้องถิ่นสี่ปีไปปฏิบัติในเชิงคุณภาพ	๑) การประเมินประสิทธิผลของแผนพัฒนาในเชิงคุณภาพคือการนำเอาเทคนิคๆ มาใช้เพื่อวัดค่าภารกิจ โครงการ กิจกรรม งานต่างๆ ที่ดำเนินการในพื้นที่นั้นๆ ตรงต่อความต้องการของประชาชนหรือไม่และเป็นไปตามอำนาจหน้าที่หรือไม่ ประชาชนพึ่งพอใจหรือไม่ สิ่งของ วัสดุ ครุภัณฑ์ การดำเนินการต่างๆ มีสภาพหรือลักษณะถูกต้อง คงทน ถาวร สามารถใช้การได้ตามวัตถุประสงค์หรือไม่ ซึ่งเป็นไปตามหลักประสิทธิผล (Effectiveness) ผลการปฏิบัติราชการตามที่บรรลุวัตถุประสงค์ และเป้าหมายของแผนปฏิบัติราชการตามที่ได้รับงบประมาณมาดำเนินการ รวมถึงสามารถเทียบเคียงกับส่วนราชการหรือหน่วยงาน ๒) วิเคราะห์ผลกระทบ/สิ่งที่กระทบ (Impact) โครงการที่ดำเนินการในเชิงคุณภาพ (Qualitative)	๑๐	
๔. แผนงานและยุทธศาสตร์การพัฒนา	๑) วิเคราะห์แผนงาน งาน ที่เกิดจากด้านต่างๆ มีความสอดคล้องกับยุทธศาสตร์ขององค์กรปกครองส่วนท้องถิ่นในมิติต่างๆ จนนำไปสู่การจัดทำโครงการพัฒนาท้องถิ่นโดยใช้ SWOT Analysis/Demand (Demand Analysis)/Global Demand/ Trend หรือหลักการบูรณาการ (Integration) กับองค์กรปกครองส่วนท้องถิ่นที่มีพื้นที่ติดต่อกัน ๒) วิเคราะห์แผนงาน งาน ที่เกิดจากด้านต่างๆ ที่สอดคล้องกับการแก้ไขปัญหาความยากจน หลักประชารัฐ	๑๐	

ประเด็นการพิจารณา	รายละเอียดหลักเกณฑ์	คะแนนเต็ม	คะแนนที่ได้
๕. โครงการพัฒนา ๕.๑ ความชัดเจนของชื่อโครงการ	**ควรประกอบด้วยข้อมูลดังนี้** เป็นโครงการที่มีวัตถุประสงค์สนองต่อยุทธศาสตร์การพัฒนาขององค์กรปกครองส่วนท้องถิ่นและดำเนินการเพื่อให้การพัฒนาบรรลุตามวิสัยทัศน์ขององค์กรปกครองส่วนท้องถิ่นที่กำหนดไว้ ชื่อโครงการมีความชัดเจนมุ่งไปเรื่องใดเรื่องหนึ่ง อ่านแล้วเข้าใจได้ว่าจะพัฒนาอะไรในอนาคต	**๖๐** (๕)	
๕.๒ กำหนดวัตถุประสงค์สอดคล้องกับโครงการ	มีวัตถุประสงค์ชัดเจน (clear objective) โครงการต้องกำหนดวัตถุประสงค์สอดคล้องกับความเป็นมาของโครงการ สอดคล้องกับหลักการและเหตุผล วิธีการดำเนินงานต้องสอดคล้องกับวัตถุประสงค์ มีความเป็นไปได้ชัดเจน มีลักษณะเฉพาะเจาะจง	(๕)	
๕.๓ เป้าหมาย (ผลผลิตของโครงการ) มีความชัดเจนนำไปสู่การตั้งงบประมาณได้ถูกต้อง	สภาพที่อยากให้เกิดขึ้นในอนาคตเป็นทิศทางที่ต้องไปให้ถึงเป้าหมายต้องชัดเจน สามารถระบุจำนวนเท่าไร กลุ่มเป้าหมายคืออะไร มีผลผลิตอย่างไร กลุ่มเป้าหมาย พื้นที่ดำเนินงาน และระยะเวลาดำเนินงานอธิบายให้ชัดเจนว่าโครงการนี้จะทำที่ไหน เริ่มต้นในช่วงเวลาใดและจบลงเมื่อไร ใครคือกลุ่มเป้าหมายของโครงการ หากกลุ่มเป้าหมายมีหลายกลุ่ม ให้บอกชัดลงไปว่าใครคือกลุ่มเป้าหมายหลายหลัก ใครคือกลุ่มเป้าหมายรอง	(๕)	
๕.๔ โครงการมีความสอดคล้องกับแผนยุทธศาสตร์ ๒๐ ปี	โครงการสอดคล้องกับ (๑) ความมั่นคง (๒) การสร้างความสามารถในการแข่งขัน (๓) การพัฒนาเสริมสร้างศักยภาพคน (๔) การสร้างโอกาสความเสนอภาคและเท่าเทียมกันทางสังคม (๕) การสร้างการเติบโตบนคุณภาพชีวิตที่เป็นมิตรต่อสิ่งแวดล้อม (๖) การปรับสมดุลและพัฒนาระบบการบริหารจัดการภาครัฐ เพื่อให้เกิดความมั่นคง มั่งคั่ง ยั่งยืน	(๕)	
๕.๕ เป้าหมาย (ผลผลิตของโครงการ) มีความสอดคล้องกับแผนพัฒนาเศรษฐกิจและสังคมแห่งชาติ	โครงการมีความสอดคล้องแผนพัฒนาเศรษฐกิจและสังคมแห่งชาติฉบับที่ ๑๒ โดย (๑) ยึดหลักปรัชญาเศรษฐกิจพอเพียง (๒) ยึดคนเป็นศูนย์กลางพัฒนา (๓) ยึดวิสัยทัศน์ภายใต้ยุทธศาสตร์ชาติ ๒๐ ปี (๔) ยึดเป้าหมายอนาคตประเทศไทย ๒๕๗๙ (๕) ยึดหลักการนำไปสู่ปฏิบัติให้เกิดผลสัมฤทธิ์อย่างจริงจังใน ๕ ปีที่ต่อยอดไปสู่ผลสัมฤทธิ์ที่เป็นเป้าหมายระยะยาว ภายใต้แนวทางการพัฒนา (๑) การยกระดับศักยภาพการแข่งขันและการหลุดพ้นกับดักรายได้ปานกลางสู่รายได้สูง (๒) การพัฒนาศักยภาพคนตามช่วงวัยและการปฏิรูประบบเพื่อสร้างสังคมสูงวัยอย่างมีคุณภาพ (๓) การลดความเลื่อมล้ำทางสังคม (๔) การรองรับการเชื่อมโยงภูมิภาคและความเป็นเมือง (๕) การสร้างความเจริญเติบโตทางเศรษฐกิจและสังคมอย่างเป็นมิตรกับสิ่งแวดล้อม (๖) การบริหารราชการแผ่นดินที่มีประสิทธิภาพ	(๕)	

ประเด็นการพิจารณา	รายละเอียดหลักเกณฑ์	คะแนนเต็ม	คะแนนที่ได้
๕.๖ โครงการมีความสอดคล้อง	โครงการมีลักษณะหรือสอดคล้องกับการปรับเปลี่ยนโครงสร้างเศรษฐกิจไปสู่ Value-Based Economy หรือเศรษฐกิจที่ขับเคลื่อนด้วยนวัตกรรม ทำน้อย ได้มาก เช่น (๑) เปลี่ยนจากการผลิตสินค้า โภคภัณฑ์ไปสู่สินค้าเชิงนวัตกรรม (๒) เปลี่ยนจากการขับเคลื่อนประเทศด้วยภาคอุตสาหกรรม ไปสู่การขับเคลื่อนด้วนเทคโนโลยี ความคิดสร้างสรรค์และนวัตกรรม (๓) เปลี่ยนจากการเน้นภาคการผลิตสินค้าไปสู่การเน้นภาคบริการมากขึ้น รวมถึงโครงการที่เติมเต็มด้วยวิทยาการ ความคิดสร้างสรรค์ นวัตกรรม วิทยาศาสตร์ เทคโนโลยี และการวิจัยและพัฒนาแล้วต่อยอดความได้เปรียบเชิงเปรียบเทียบ เช่น ด้านการเกษตร เทคโนโลยีชีวภาพ สาธารณสุข วัฒนธรรม ฯลฯ	(๕)	**๕**
๕.๗ โครงการสอดคล้องกับยุทธศาสตร์จังหวัด	โครงการพัฒนาท้องถิ่นมีความสอดคล้องกับห้วงระยะเวลาของแผนพัฒนาจังหวัดที่ได้กำเนิดขึ้น เพื่อขับเคลื่อนการพัฒนาท้องถิ่นเสมือนหนึ่งการขับเคลื่อนการพัฒนาจังหวัด ซึ่งไม่สามารถแยกส่วนใดส่วนหนึ่งออกจากกันได้ นอกจากนี้โครงการพัฒนาท้องถิ่นต้องเป็นโครงการเชื่อมต่อหรือเดินทางไปด้วยกันกับยุทธศาสตร์จังหวัดที่ได้กำหนดขึ้นเป็นปัจจุบัน	(๕)	**๕**
๕.๘ โครงการแก้ไขปัญหาความยากจนหรือการเสริมสร้างให้ประเทศชาติมั่นคง มั่งคั่ง ยั่งยืน ภายใต้หลักประชารัฐ	เป็นโครงการที่ดำเนินการภายใต้พื้นฐานความพอเพียงที่ประชาชนดำเนินการเองหรือร่วมดำเนินการ เป็นโครงการต่อยอดและขยายได้ เป็นโครงการที่ประชาชนต้องการเพื่อให้เกิดความยั่งยืน ซึ่งมีลักษณะที่จะให้ท้องถิ่นมีความมั่นคง มั่งคั่ง ยั่งยืน เป็นท้องถิ่นที่พัฒนาแล้วด้วยการพัฒนาปรัชญาเศรษฐกิจพอเพียง	(๕)	**๕**
๕.๙ งบประมาณมีความสอดคล้องกับเป้าหมาย(ผลผลิตของโครงการ)	งบประมาณโครงการพัฒนาจะต้องคำนึงถึงหลักสำคัญ ๕ ประการในการจัดทำโครงการได้แก่ (๑) ความประหยัด (Economy) (๒) ความมีประสิทธิภาพ (Effciency) (๓) ความมีประสิทธิผล (Effectiveness) (๔) ความยุติธรรม (Equity) (๕) ความโปร่งใส (Transparency)	(๕)	**๕**
๕.๑๐ มีการประมาณการราคาถูกต้องตามหลักวิธีการงบประมาณ	การประมาณราคาเพื่อการพัฒนาต้องให้สอดคล้องกับโครงการถูกต้องตามหลักวิชาการทางช่าง หลักของราคากลาง ราคากลางท้องถิ่น มีความโปร่งใสในการกำหนดราคาและตรวจสอบในเชิงประจักษ์	(๕)	**๕**

ประเด็นการพิจารณา	รายละเอียดหลักเกณฑ์	คะแนนเต็ม	คะแนนที่ได้
๕.๑๑ มีการกำหนดตัวชี้วัด (KPI) และสอดคล้องกับวัตถุประสงค์และผลที่คาดว่าจะได้รับ	มีการกำหนดตัวชี้วัดผลงาน (Key Performancy Indicator : KPI) ที่ สามารถวัดได้ (measurable) ใช้บอกประสิทธิผล (effectiveness) ใช้บอกประสิทธิภาพ (efficiency) ได้ เช่น การกำหนดความพึงพอใจ การกำหนดร้อยละ การกำหนดอันเกิดจากผลของวัตถุประสงค์ที่เกิดที่สิ่งที่ได้รับ (การคาดการณ์ คาดว่าจะได้รับ)	(๕)	
๕.๑๒ ผลที่คาดว่าจะได้รับสอดคล้องกับวัตถุประสงค์	ผลที่ได้รับเป็นสิ่งที่เกิดขึ้นได้จริงจากการดำเนินการตามโครงการพัฒนาซึ่งสอดคล้องกับวัตถุประสงค์ที่ตั้งไว้ การได้ผลหรือผลที่เกิดขึ้นจะต้องเท่ากับวัตถุประสงค์หรือมากกว่าวัตถุประสงค์ ซึ่งการเขียนวัตถุประสงค์ควรคำนึงถึง (๑) มีความเป็นไปได้และมีความเฉพาะเจาะจง ในการดำเนินงานตามโครงการ (๒) วัดและประเมินผลดับของความสำเร็จได้ (๓) ระบุสิ่งที่ต้องการดำเนินงานอย่างชัดเจนและเฉพาะเจาะจงมากที่สุดและสามารถปฏิบัติได้ (๔) เป็นเหตุเป็นผล สอดคล้องกับความเป็นจริง (๕) ส่งผลต่อการบ่งบอกเวลาได้	(๕)	
รวมคะแนน		**๑๐๐**	

๔.๓ สรุปผลการพัฒนาท้องถิ่นในภาพรวม

ในการจัดทำแผนพัฒนาท้องถิ่น (พ.ศ. ๒๕๖๑ – ๒๕๖๕) ขององค์กรปกครองส่วนท้องถิ่น ก็เพื่อใช้เป็นเครื่องมือในการพัฒนา เป็นแนวทางในการบริหารพัฒนาท้องถิ่นให้บรรลุตามวัตถุประสงค์และเป้าหมาย เกิดประสิทธิภาพประสิทธิผลสูงสุดในการแก้ไขปัญหาให้กับประชาชน ก่อให้เกิดประโยชน์และสามารถตอบสนองความต้องการพัฒนาของประชาชน โดยพิจารณาบรรจุโครงการในงบประมาณรายจ่ายประจำปี งบประมาณรายจ่ายเพิ่มเติม และงบประมาณจากเงินสะสม โดยจะต้องมีการติดตามและประเมินผลแผนพัฒนาตามระเบียบกระทรวงมหาดไทย ว่าด้วยการจัดทำแผนพัฒนาขององค์กรปกครองส่วนท้องถิ่น พ.ศ. ๒๕๔๘ และที่แก้ไขเพิ่มเติมถึง (ฉบับที่ ๓) พ.ศ. ๒๕๖๑ เป็นการสรุปผลในภารวมของท้องถิ่น เป็นการติดตามผลการนำยุทธศาสตร์ขององค์กรปกครองส่วนท้องถิ่น ว่าเกิดผลทั้งในเชิงปริมาณ และเชิงคุณภาพ อย่างไร ซึ่งสามารถวัดผลได้ทั้งเชิงสถิติต่างๆ ตาราง กราฟ และการพรรณนา ดังนี้

(๑) การวัดผลในเชิงปริมาณและเชิงคุณภาพ

(๑.๑) การวัดผลในเชิงปริมาณ (Quantity)

- โดยเครื่องมือที่ใช้ในการติดตามและประเมินผลในเชิงปริมาณ มีดังนี้

จากการดำเนินการในปีที่ผ่านมา ได้วิเคราะห์สถานการณ์การพัฒนาเป็นดังนี้

ปีงบประมาณ	พ.ศ.๒๕๕๘	พ.ศ.๒๕๕๙	พ.ศ.๒๕๖๐	พ.ศ.๒๕๖๑
รายรับ	๖๒,๙๔๔,๑๐๖.๙๑	๖๓,๑๘๖,๙๓๓.๙๑	๕๙,๕๙๕,๕๙๐.๔๘	๖๑,๑๘๗,๒๗๘.๐๖
รายจ่าย	๕๖,๖๘๓,๗๔๐.๔๐	๕๙,๒๒๙,๔๕๖.๘๑	๕๙,๘๒๙,๖๘๕.๕๙	๖๑,๑๘๖,๐๒๑.๒๘

และได้ดำเนินการแยกตามยุทธศาสตร์ ดังนี้

ปีงบประมาณ ๒๕๕๗

ยุทธศาสตร์	แผนพัฒนา		เทศบัญญัติ	
	โครงการ	งบประมาณ	โครงการ	งบประมาณ
๑.ยุทธศาสตร์ด้านโครงสร้างพื้นฐาน สาธารณูปการ สาธารณูปโภค	๔๑	๒๒,๖๐๐,๐๐๐	๗	๔,๓๐๐,๐๐๐
๒.ยุทธศาสตร์การพัฒนาศักยภาพและขีดความสามารถด้านการเกษตร	๒	๑๐๐,๐๐๐	-	-
๓.ยุทธศาสตร์การพัฒนาสังคมและคุณภาพชีวิต	๓๒	๑๖,๓๕๐,๐๐๐	๕๓	๘,๕๘๕,๒๐๐
๔.ยุทธศาสตร์การพัฒนาด้านการจัดระเบียบชุมชน สังคม และการรักษาความสงบเรียบร้อย	๙	๗๐๔,๐๐๐	๙	๓๐๐,๐๐๐
๕.ยุทธศาสตร์การพัฒนาฟื้นฟูทรัพยากรธรรมชาติและสิ่งแวดล้อม	๕	๖๙๐,๐๐๐	๒	๘๐,๐๐๐
๖.ยุทธศาสตร์บริหารกิจการบ้านเมืองที่ดี	๗๓	๔,๓๙๓,๐๐๐	๖๕	๓,๔๘๕,๙๐๐

รวม	**๒๕๗**	**๔๔,๘๓๗,๐๐๐**	**๑๓๖**	**๑๖,๗๕๑,๑๐๐**

ปีงบประมาณ ๒๕๕๘

ยุทธศาสตร์	แผนพัฒนา		เทศบัญญัติ	
	โครงการ	งบประมาณ	โครงการ	งบประมาณ
๑.ยุทธศาสตร์ด้านโครงสร้างพื้นฐานสาธารณูปการ สาธารณูปโภค	๔๗	๓๑,๔๙๐,๐๐๐	๓๙	๔,๓๐๐,๐๐๐
๒. ยุทธศาสตร์การพัฒนาศักยภาพและขีดความสามารถด้านการเกษตร	๑	๕๐,๐๐๐	-	-
๓. ยุทธศาสตร์การพัฒนาสังคมและคุณภาพชีวิต	๕๑	๑๖,๓๕๐,๐๐๐	๔๔	๘,๕๓๘,๒๐๐
๔ .ยุทธศาสตร์การพัฒนาด้านการจัดระเบียบชุมชน สังคม และการรักษาความสงบเรียบร้อย	๙	๖๖๐,๐๐๐	๘	๓๐๐,๐๐๐
๕. ยุทธศาสตร์การบริหารจัดการขยะมูลฝอย การบำบัดน้ำเสีย และสร้างจิตสำนึกและความตระหนักให้แก่ผู้ประกอบการ	๑	๘๐,๐๐๐	๑	๘๐,๐๐๐
๖. ยุทธศาสตร์บริหารกิจการบ้านเมืองที่ดี	๗๘	๔,๓๙๓,๐๐๐	๗๑	๓,๔๘๕,๙๐๐
รวม	**๑๘๗**	**๕๓,๐๒๓,๐๐๐**	**๑๖๓**	**๑๖,๗๓๑,๑๐๐**

ปีงบประมาณ ๒๕๕๙

ยุทธศาสตร์	แผนพัฒนา		เทศบัญญัติ	
	โครงการ	งบประมาณ	โครงการ	งบประมาณ
๑.ยุทธศาสตร์ด้านโครงสร้างพื้นฐานสาธารณูปการ สาธารณูปโภค	๑๗	๒๒,๖๐๐,๐๐๐	๗	๔,๓๖๗,๔๔๖
๒.ยุทธศาสตร์การพัฒนาศักยภาพและขีดความสามารถด้านการเกษตร	๒	๑๐๐,๐๐๐	-	-
๓.ยุทธศาสตร์การพัฒนาสังคมและคุณภาพชีวิต	๓๙	๑๖,๓๕๐,๐๐๐	๕๓	๘,๖๐๓,๔๓๒
๔.ยุทธศาสตร์การพัฒนาด้านการจัดระเบียบชุมชน สังคม และการรักษาความสงบเรียบร้อย	๗	๗๐๕,๐๐๐	๙	๓๑๙,๒๒๓
๕.ยุทธศาสตร์การบริหารจัดการขยะมูลฝอย การบำบัดน้ำเสีย และสร้างจิตสำนึกและความตระหนักให้แก่ผู้ประกอบการ	๕	๑๐,๓๘๐,๐๐๐	๒	๙๙,๒๒๓
๖.ยุทธศาสตร์บริหารกิจการบ้านเมืองที่ดี	๖๒	๔,๓๙๓,๐๐๐	๖๕	๕,๕๐๕,๑๒๓

รวม	**๑๓๒**	**๔๕,๕๒๗,๐๐๐**	**๑๓๖**	**๑๘,๘๙๔,๔๓๘**

ปีงบประมาณ ๒๕๖๐

ยุทธศาสตร์	**แผนพัฒนา**		**เทศบัญญัติ**	
	โครงการ	**งบประมาณ**	**โครงการ**	**งบประมาณ**
๑.ยุทธศาสตร์ด้านโครงสร้างพื้นฐาน สาธารณูปการ สาธารณูปโภค	๕๐	๑๘,๓๓๐,๐๐๐	๗	๔,๓๐๐,๐๐๐
๒.ยุทธศาสตร์การพัฒนาศักยภาพและขีดความสามารถด้านการเกษตร	๔	๒๒๐,๐๐๐	-	-
๓.ยุทธศาสตร์การพัฒนาสังคมและคุณภาพชีวิต	๓๙	๑๖,๕๗๐,๐๐๐	๕๓	๘,๕๘๕,๒๐๐
๔.ยุทธศาสตร์การพัฒนาด้านการจัดระเบียบชุมชน สังคม และการรักษาความสงบเรียบร้อย	๑๑	๖๔๔,๐๐๐	๙	๓๐๐,๐๐๐
๕.ยุทธศาสตร์การบริหารจัดการขยะมูลฝอย การบำบัดน้ำเสีย และสร้างจิตสำนึกและความตระหนักให้แก่ผู้ประกอบการ	๔	๕,๕๕๐,๐๐๐	๒	๘๐,๐๐๐
๖.ยุทธศาสตร์บริหารกิจการบ้านเมืองที่ดี	๖๐	๖,๕๔๓,๐๐๐	๖๕	๓,๔๘๕,๙๐๐
รวม	**๑๖๘**	**๔๗,๘๕๗,๐๐๐**	**๑๓๖**	**๑๖,๗๕๑,๑๐๐**

(๑.๒) การวัดผลในเชิงคุณภาพ (Quality)

การจัดผลเชิงคุณภาพ ใช้การสำรวจความพึงพอใจในการวัดผลเชิงคุณภาพโดยภาพรวม โดยได้มีการประเมินความพึงพอใจ ซึ่งการประเมินความพึงพอใจทำให้ทราบถึงผลเชิงคุณภาพในการดำเนินงานของเทศบาลในภาพรวม

โดยเครื่องมือที่ใช้ในการประเมินความพึงพอใจ มีดังนี้

แบบที่ ๓/๓ แบบประเมินความพึงพอใจต่อผลการดำเนินงานขององค์กรปกครองส่วนท้องถิ่น

แบบที่ ๓/๔ แบบประเมินความพึงพอใจของผู้รับบริการในงานบริการขององค์กรปกครองส่วนท้องถิ่น (ให้หน่วยงานภายนอกดำเนินการ)

๔.๔ ข้อเสนอแนะในการจัดทำแผนพัฒนาท้องถิ่นในอนาคต

๔.๔.๑ ผลกระทบนำไปสู่อนาคต

ชื่อปัญหา	สภาพปัญหา
1.ปัญหาด้านเศรษฐกิจ	
1.1 ปัญหาการตลาด	- ไม่มีตลาดกลางหรือที่จำหน่ายแลกเปลี่ยนสินค้า - ขาดการส่งเสริมการขาย - ตลาดหรือสถานที่จำหน่ายอยู่ไกลแหล่งผลิต
1.2 ปัญหาผลิตผลการเกษตรต่อไร่ตกต่ำ	- ขาดพันธ์พืชที่ดีไม่มีคุณภาพและขาดทักษะความรู้ - ดินขาดความอุดมสมบูรณ์ - ฝนไม่ตกต้องตามฤดูกาล - การระบาดของโรคพืชและถูกแมลงรบกวน
1.3 ปัญหาราคาผลผลิตทางการเกษตรตกต่ำ	- ผลผลิตทางการเกษตรขาดคุณภาพ - ถูกพ่อค้าคนกลางเอาเปรียบเรื่องราคาผลผลิต - ไม่มีสหกรณ์ร้านค้าชุมชนเพื่อเป็นตัวกลางในการรับซื้อและขายสินค้าในราคาที่เป็นธรรม
1.4 ปัญหาประชาชนว่างงานและความยากจน	- ประชาชนมีหนี้สินและเศรษฐกิจตกต่ำ - ขาดแคลนเงินทุนหมุนเวียนในการประกอบอาชีพ - ไม่มีอาชีพเสริมและค่าจ้างแรงงานต่ำ - ว่างงานหลังฤดูเก็บเกี่ยว - ขาดแคลนทุนทรัพย์

1.5 ปัญหาการส่งเสริมอาชีพ	- ขาดการส่งเสริมอาชีพจากภาครัฐและเอกชนอย่างจริงจัง - ไม่มีความรู้ ความเข้าใจ ทักษะในการเสริมสร้างอาชีพ - ขาดเงินทุนในการประกอบอาชีพ - ไม่มีศูนย์ฝึกอาชีพให้กับชุมชน

ชื่อปัญหา	สภาพปัญหา
2. ปัญหาด้านสังคม	
2.1 ปัญหาขาดการดูแลผู้สูงอายุและคนพิการ	- ขาดการดูแลเอาใจใส่จากบุตรหลานหรือครอบครัว - ไม่ได้รับการดูแลสวัสดิการจากรัฐที่เพียงพอ - ไม่สามารถทำงานได้หรือไม่มีผู้จ้างทำให้ไม่มีรายได้เลี้ยงตนเอง
2.2 ปัญหาการขาดความรักความอบอุ่น ความเอื้ออาทร ความมีน้ำใจ ความผูกพันระหว่างครอบครัวและในสังคม	- ครอบครัวแตกแยกจากปัญหาทางเศรษฐกิจความยากจน - คนรุ่นหนุ่มสาวออกไปทำงานต่างจังหวัดหรือกรุงเทพฯ - สังคมเห็นแก่ตัวไม่ใส่ใจส่วนรวม - ไม่ได้รับการปฏิบัติที่ดีจากภาครัฐ ในเรื่องการพัฒนาคุณภาพชีวิต การฝึกอาชีพ

2.3 ปัญหายาเสพติด	- ขาดการดูแลป้องกันและปราบปรามจากภาครัฐและประชาชนอย่างจริงจัง - ขาดความรู้ความเข้าใจในการป้องกันยาเสพติด - ขาดความอบอุ่นในครอบครัว - ขาดการเข้าร่วมกิจกรรมในสังคม
2.4 ปัญหาความปลอดภัยในชีวิตและทรัพย์สินการป้องกันและบรรเทาสาธารณภัย	- มีการลักขโมยสิ่งของเครื่องใช้ทางการเกษตร - การป้องกันภายในหมู่บ้านเจ้าหน้าที่ดูแลไม่ทั่วถึง - ชุมชนขาดความร่วมมือในการรักษาความปลอดภัย
2.5 ปัญหาขาดการส่งเสริมกลุ่มองค์กรต่าง ๆในชุมชนท้องถิ่น	- กลุ่มต่าง ๆในหมู่บ้าน ยังไม่ได้รับการส่งเสริมกลุ่มให้เข้มแข็ง
2.6 ปัญหาการขาดแคลนสถานที่พักผ่อนหย่อนใจศาลาพักร้อนหรือที่พักผู้โดยสาร และสนามเด็กเล่นสนามกีฬาสถานที่สำหรับออกกำลัง	- ขาดสถานที่พักผ่อนหย่อนใจ สนามเด็กเล่น สนามกีฬาหรือที่ออกกำลังกาย ศาลาพักร้อน หรือที่พักผู้โดนสารประจำหมู่บ้าน - ขาดการดูแลบำรุงรักษาสถานที่สาธารณะต่าง ๆ

ชื่อปัญหา	**สภาพปัญหา**
3. ปัญหาด้านโครงสร้างพื้นฐาน	
3.1 ปัญหาหารคมนาคมสะดวก	- ถนนในหมู่บ้านจำนวนหลายเส้นทางไม่ได้มาตรฐาน - ถนนชำรุดเสียหายจากรถบรรทุกเกินน้ำหนัก
3.2 ปัญหาการป้องกันน้ำท่วม	- ไม่มีระบบป้องกันน้ำท่วม - ไม่มีระบบการระบายน้ำท่วม - ไม่มีทางระบายน้ำ
3.3 ปัญหาการระบายน้ำเสีย และบำบัดน้ำเสีย	- ระบบระบายน้ำเสียไม่เพียงพอ - ไม่มีระบบบำบัดน้ำเสีย - ไม่มีที่ดินในการจัดการน้ำเสีย
3.4 ปัญหาไฟฟ้าและแสงสว่างไม่ทั่วถึง	- ไฟฟ้าสาธารณะยังขยายไม่ทั่วถึง - ไฟฟ้าแสงสว่างตามจุดต่าง ๆ ที่จำเป็นในแต่ละหมู่บ้านยังไม่ทั่วถึง
3.5 ปัญหาขาดโทรศัพท์สาธารณะ	- ตู้โทรศัพท์สาธารณะยังไม่เพียงพอกับชุมชน - สถานที่ติดตั้งไม่มีผู้ดูแลและรับผิดชอบทำให้เกิดปัญหามีผู้ทำลายตู้โทรศัพท์

3.6 ปัญหาการวางผังเมือง	- ยังไม่มีการวางผังเมืองระดับหมู่บ้าน ตำบล - การกำหนดพื้นที่ยังไม่ชัดเจนในการใช้ประโยชน์ของตำบล - ขาดเครื่องมือเครื่องใช้ที่ทันสมัยในการดำเนินการวางผังเมือง
3.7 ปัญหาเกี่ยวกับเอกสารสิทธิ์ที่ดินและที่ทำกิน	- พื้นที่บางหมู่บ้านยังไม่ได้รับการออกเอกสารสิทธิ์ในที่ทำดิน - ประชาชนบางส่วนยังต้องเช่าที่ดินทำกิน
4. ปัญหาด้านแหล่งน้ำ	
4.1 ปัญหาการขาดแคลนแห่งน้ำอุปโภคและบริโภคในฤดูแล้ง	- แหล่งน้ำไม่เพียงพอต่อความต้องการและกักเก็บน้ำได้ไม่ตลอดทั้งปี - ขาดภาชนะกักเก็บน้ำขนาดใหญ่ประจำหมู่บ้านสำหรับส่วนรวม
4.2 ปัญหาขาดแคลนน้ำเพื่อการเกษตรกรรมและเลี้ยงสัตว์	- แหล่งน้ำเพื่อการเกษตรกรรมไม่เพียงพอ
4.3 ปัญหาขาดระบบน้ำประปาและกำลังผลิตน้ำประปาไม่เพียงพอ	- ระบบน้ำประปาไม่ทั่งถึง - แหล่งน้ำขาดการดูแลรักษา

ชื่อปัญหา	**สภาพปัญหา**
4.4 ปัญหาความสะอาดของน้ำดื่มน้ำใช้และสารปนเปื้อนในแหล่งน้ำ	- แหล่งน้ำดิบที่ใช้ทำประปามีน้อย และในฤดูแล้งไม่มีน้ำเพียงพอ
5. ปัญหาด้านสาธารณสุข	
5.1 ปัญหาโรคติดต่อ	- ประชาขนขาดความรู้ ความเข้าใจในการป้องกันและควบคุมการดูแลรักษาในเรื่องโรคติดต่อ - ขาดการดูแลระวังป้องกันให้ครอบคลุมทั่วพื้นที่
5.2 ปัญหาส่งเสริมสุขภาพ	- การส่งเสริมสุขภาพเพื่อการป้องกันและควบคุมโรคต่าง ๆ ยังไม่สม่ำเสมอและทั่วถึง - ประชาชนยังขาดความรู้ความเข้าใจเรื่องสุขภาพ
5.3 ปัญหาบุคลากร เครื่องมือเครื่องใช้ ไม่เพียงพอเหมาะสมกับพื้นที่ 5.4 ปัญหาการชีวอนามัย	- บุคลากรมีจำนวนน้อย ไม่สามารถดูลั่งถึงเครื่องมือเครื่องใช้ไม่ทันสมัย - มีผู้เจ็บป่วยจากการใช้สารเคมี เช่นยาฆ่าแมลง
6. ปัญหาด้านการเมืองและการบริการ	

6.1 ปัญหาการจัดเก็บรายได้	- ประชาชนยังไม่เข้าใจกฎหมาย ระเบียบข้อบังคับในการเสียภาษีอากร ค่าธรรมเนียม ใบอนุญาตต่าง ๆ - การจัดเก็บรายได้ยังไม่มีประสิทธิภาพทั่วถึงและตรงตามกำหนด - ยังไม่แผนที่ภาษีที่สมบูรณ์ - ยังมีการบริการหลาย ๆ ด้านไม่ครอบคลุมทั่วถึง
6.2 ปัญหาการบริการชุมชนท้องถิ่น	- หมู่บ้านยังอยู่ห่างไกล กระจัดกระจายทำให้เกิดการบริการที่ยากลำบากและมีปัญหาการเดินทาง
6.3 ปัญหาการเมืองการปกครอง	- ประชาชนยังเกิดการสับสนในกฎหมายเลือกตั้งต่าง ๆ - ขาดข้อมูลข่าวสารในเรื่องการเมืองการปกครองและขาดความรู้ความเข้าใจในทางการเมือง - ประชาชนขาดความศรัทธาต่อระบบการเลือกตั้งระดับชาติที่มีการต่อสู้และซื้อสิทธิขายเสียง -ขาดการร่วมคิดร่วมทำ ร่วมตรวจสอบจากประชาชนส่วนใหญ่อย่างเป็นรูปธรรม
ชื่อปัญหา	**สภาพปัญหา**
6.4 ปัญหาการบริหารงานในเทศบาล	- สวัสดิการพนักงาน ลูกจ้างยังไม่เพียงพอในการดำรงชีพ - ยังขาดวัสดุอุปกรณ์ ครุภัณฑ์เครื่องมือเครื่องใช้ในการบริการประชาชน - ขาดอาคารบ้านพักสำหรับบุคคลากร
7. ปัญหาด้านการศึกษา ศาสนา และวัฒนธรรม	
7.1 ปัญหาการขาดวัสดุอุปกรณ์ การเรียนการสอน	- วัสดุอุปกรณ์ ในการเรียนการสอนไม่เพียงพอ - ขาดงบประมาณในการดำเนินการ
7.2 ปัญหาการขาดทุนการศึกษาของนักเรียน	- มีครอบครัวยากจนจำนวนมาก - ขาดงบประมาณด้านทุนการศึกษา
7.3 ปัญหาการเสริมสร้างคุณภาพเด็กนักเรียน	- ขาดอุปกรณ์การละเล่นสำหรับเด็กและอุปกรณ์กีฬาสำหรับการแข่งขันกีฬา

7.4 ปัญหาการขาดการศึกษาและการไม่ได้ศึกษาต่อ	- ผู้ปกครองยากจนไม่มีทุนเพียงพอที่จะส่งบุตรหลานศึกษาต่อ - ครอบครัวแตกแยกผู้ปกครองขาดความเอาใจใส่ต่อบุตรหลาน - การสนับสนุนส่งเสริมของรัฐมีน้อยและไม่ทั่งถึง
7.5 การขาดอุปกรณ์กีฬาและสนามกีฬาประจำหมู่บ้าน	- อุปกรณ์กีฬาชำรุด สูญหายและไม่มีงบประมาณในการจัดหาได้ครบถ้วนทุกหมู่บ้าน - สนามกีฬาประจำหมู่บ้านยังไม่เพียงพอ - ขาดงบประมาณในการดำเนินการก่อสร้างสนามกีฬา
7.6 ปัญหาการขาดความสนใจเข้าร่วมกิจกรรมการอนุรักษ์ศิลปวัฒนธรรมและประเพณีท้องถิ่น	- ประชาชนส่วนหนึ่งยังขาดความร่วมมือร่วมใจในการเข้าร่วมกิจกรรมทางสังคมต่าง ๆ - ประชาชนมุ่งทำมาหากินจนลืมสนใจการอนุรักษ์ศิลปวัฒนธรรม และประเพณีของท้องถิ่น
7.7 ปัญหาประชาชนขาดการเข้าร่วมประกอบกิจกรรมทางศาสนาและการบำรุงศาสนา	- ขาดการเข้าร่วมประกอบพิธีทางศาสนา การฟังเทศน์ ฟังธรรม - การเห็นคุณค่าทางศาสนาลดลงเนื่องจากการเปลี่ยนแปลงทางด้านความคิด การได้รับสื่อและวัฒนธรรมทางตะวันตกมากขึ้น - การขาดความศรัทธาในศาสนา
7.8 ปัญหาขาดการส่งเสริมวัฒนธรรม	- งบประมาณไม่เพียงพอ - ขาดผู้นำทางศาสนา
ชื่อปัญหา	**สภาพปัญหา**
7.8 ปัญหาขาดการส่งเสริมภูมิปัญญาท้องถิ่น	- ประชาชนไม่เห็นความสำคัญและหันไปรับสิ่งอำนวยและสิ่งอำนวยความสะดวกอื่น ๆที่เข้ามา - ไม่มีผู้ส่งเสริม อนุรักษ์หรือสืบสานภูมิปัญญาท้องถิ่นอย่างจริงจัง ทำให้ค่อย ๆสูญสลายไป - การส่งเสริมภูมิปัญญาท้องถิ่นไม่ต่อเนื่องทำให้ผู้สืบสานขาดกำลังใจ ท้อถอย และเลิกไปในที่สุด
7.9 ปัญหาด้านข่าวสารประจำหมู่บ้าน	- ประชาชนขาดการรับรู้ข้อมูลข่าวสาร - ขาดงบประมาณในการก่อสร้างที่อ่านหนังสือ
8. ปัญหาด้านทรัพยากรธรรมชาติและสิ่งแวดล้อม	

8.1 ปัญหาดินขาดคุณภาพและความอุดมสมบูรณ์	- ประชาชนไม่รู้จักการใช้ที่ดินอย่างมีประสิทธิภาพและไม่มีการปรับปรุงดินให้มีคุณภาพ อุดมสมบูรณ์ - การขาดแคลนน้ำ การใช้ปุ๋ยวิทยาศาสตร์หรือปุ๋ยเคมีมากและปลูกพืชชนิดเดียวกันตลอด - ไม่มีการใช้ปุ๋ยอินทรีย์ ปุ๋ยชีวภาพและการใช้ที่ดินให้เหมาะสมต่อสภาพการใช้งาน - คุณภาพของดินในบางพื้นที่ไม่เหมาะสมที่จะทำการเกษตร - ยังไม่มีการจัดเก็บขยะมูลฝอยที่ถูกสุขลักษณะ - ไม่มีการแยกขยะมูลฝอย เพื่อนำกลับมาใช้ใหม่ - ประชาชนขาดจิตสำนึก ความร่วมมือในการแก้ไขปัญหาการทิ้งขยะมูลฝอยและสิ่งปฏิกูล
8.2 ปัญหาสารพิษเจือปนในแหล่งน้ำ	- การใช้สารเคมีไม่ถูกวิธีของเกษตรกรจึงเจือปนลงในแหล่งน้ำ - ประชาชนขาดความรู้ความเข้าใจในการดูแลรักษาแหล่งน้ำ
8.3 ปัญหาแนวตลิ่งคูคลองพังทลายและตื้นเขิน	- ไม่มีต้นไม้สำหรับเกาะยึดริมตลิ่งทำให้น้ำกัดเซาะ - ประชาชนขาดจิตสำนึกในการดูแล
8.4 ปัญหาจากขยะมูลฝอยและสิ่งปฏิกูล	- การจัดการขยะมูลฝอยไม่ได้มาตรฐานทำให้เกิดกลิ่นเหม็น - ประชาชนขาดความรับผิดชอบในการคัดแยกขยะ - ขาดงบประมาณในการดำเนินการ

เทศบาลตำบลบ้านเป้า พบว่า ในเขตเทศบาลมีปัญหาต่างๆ ที่เกิดขึ้นแก่ประชาชนและจะต้องดำเนินการแก้ไข ซึ่งเทศบาลได้กำหนดแนวทางในการพัฒนาเทศบาลเอาไว้ ๕ แนวทาง ดังนั้น เพื่อเป็นการพัฒนาด้านการผังเมืองของเทศบาล จึงต้องดำเนินการแก้ไขตามแนวทางทั้ง ๕ แนวทาง ดังนี้

๑) แนวทางการพัฒนาโครงการด้านโครงสร้างพื้นฐาน

๑.๑) การก่อสร้าง ขยายถนน หรือปรับปรุงถนนให้มีประสิทธิภาพสะดวกในการสัญจรไปมาของประชาชน ลดการจราจรติดขัด

๑.๒) การก่อสร้างทางระบายน้ำ/ท่อระบายน้ำให้มีประสิทธิภาพสามารถระบายน้ำได้ดีไม่อุดตัน น้ำไม่ขังส่งกลิ่นเหม็นน่ารำคาญ

๑.๓) พิจารณาการออกใบอนุญาตในการก่อสร้างอาคาร รื้อถอนอาคาร ดัดแปลงอาคาร ขุดดินถมดิน ให้เป็นไปตามระเบียบและคำนึงถึงปัญหาที่จะเกิดขึ้นในอนาคต

๑.๔) ปรับปรุงภูมิทัศน์เมืองและชุมชนในเขตเทศบาลให้สวยงาม โดยการปลูกต้นไม้ หญ้า เพื่อเพิ่มพื้นที่สีเขียวในเขตเทศบาล เพื่อแก้ไขปัญหาภาวะโลกร้อน ลดก๊าซคาร์บอน เพิ่มออกซิเจนในพื้นที่มากขึ้น

๑.๕) การจัดการจราจรในเขตเทศบาลหรือพื้นที่ที่มีรถมาก โดยการติดตั้งสัญญาณไฟกระพริบ กระจกโค้ง การวางกรวยจราจร การแบ่งเส้นจราจร

๑.๖) ติดตั้งไฟฟ้าส่องสว่างให้เพียงพอในเขตเมืองและชุมชน สถานที่สาธารณะต่างๆ

๒) แนวทางการพัฒนาด้านพัฒนาสังคม

๒.๑) จัดระเบียบและสอดส่องดูแลมิให้เกิดแหล่งมั่วสุมตามร้านเกมส์อินเตอร์เน็ต

๒.๒)สอดส่องดูแลสถานที่สวนสาธารณะไม่ให้เกิดการมั่วสุม กำหนดเวลาเข้าออก

๓) แนวทางการพัฒนาด้านสาธารณสุข

๓.๑) รณรงค์ ประชาสัมพันธ์ จัดอบรมสร้างความรู้ ความเข้าใจในชุมชน โดยจัดกิจกรรมในชุมชนและสถานศึกษาเกี่ยวกับการคัดแยกขยะ การนำขยะไปใช้ประโยชน์และประชาสัมพันธ์ข้อมูล แนวทางการดำเนินการลดขยะของเทศบาล การลดการก่อเกิดขยะและการขำขยะไปใช้ประโยชน์ที่สามารถดำเนินการได้ภายในบ้าน สำนักงาน แหล่งกำเนิดขยะ จัดประชุมเครือข่ายเรื่องการจัดการขยะมูลฝอยรวมในเขตเทศบาล เพื่อให้ทุกส่วนเข้ามามีส่วนร่วม

๓.๒) ดำเนินการคัดแยกขยะในชุมชน ประสานกลุ่มธนาคารขยะในชุมชนเพื่อให้ประชาชนได้คัดแยกขยะและนำไปขาย มีจุดสาธิตการนำขยะอินทรีย์ไปหมัก หรือ น้ำหมักชีวภาพ

๓.๓) จัดระเบียบร้านค้าแผงลอย จัดสถานที่ในการจำหน่ายสินค้าที่เหมาะสมเป็นระเบียบเรียบร้อยไม่กีดขวางทางจราจร และไม่ให้มีขยะเกิดขึ้น

๓.๔) ปรับปรุงสถานที่ออกกำลังกายและสวนสาธารณะให้สามารถใช้งานได้และมีประสิทธิภาพและเป็นสถานที่สำหรับผักผ่อนหย่อนใจ

๓.๕) ตรวจสอบสถานประกอบการที่เป็นอันตรายต่อสุขภาพ เช่น โรงสี บริษัท ห้างร้านต่างๆ

๔) แนวทางการพัฒนาด้านการบริหารจัดการบ้านเมืองที่ดี

๔.๑) ส่งเสริมให้ความรู้เกี่ยวกับการผังเมืองรวมและผังเมืองเฉพาะ ให้ประชาชนเกิดความเข้าใจ และลดปัญหาการขัดแย้งที่จะเกิดขึ้น ทำให้การดำเนินการแก้ไขเป็นไปตามวัตถุประสงค์ บรรลุเป้าหมาย

๔.๒) จัดสถานที่รับเรื่องร้องเรียนร้องทุกข์และดำเนินการแก้ไขโดยเร่งด่วน

๔.๓) จัดตั้งศูนย์ข้อมูลข่าวสารเพื่อเผยแพร่ความรู้ให้กับประชาชน

๕) แนวทางการพัฒนาด้านการอนุรักษ์ทรัพยากรและสิ่งแวดล้อม

๕.๑) ส่งเสริม อบรมให้ความรู้และการปฏิบัติที่ถูกต้องเกี่ยวกับการอนุรักษ์ทรัพยากรและสิ่งแวดล้อม เช่น การรณรงค์ปลูกต้นไม้ ปลูกพืชทดแทน งดการตัดต้นไม้ เผาหญ้า เผาขยะ หรือเผาถ่านในชุมชน

๕.๒) ดำเนินโครงการลอกรางระบายน้ำให้ครอบคลุมทุกพื้นที่เพื่อลดปัญหาการอุดตันสามารถระบายน้ำได้ดีและลดปัญหาน้ำเน่าเสีย รวมทั้งการจ้างเหมาบุคคลในพื้นที่ในการดำเนินงาน เพื่อเพิ่มรายได้และเป็นการปลูกจิตสำนึกในการรักษาสิ่งแวดล้อม

๔.๔.๒ ข้อสังเกต ข้อเสนอแนะ ผลจากการพัฒนา

ข้อสังเกต จากการสำรวจข้อมูล การลงพื้นที่ในตำบล จะเห็นว่าประชาชนยังมีปัญหาที่จะต้องดำเนินการแก้ไขอยู่มาก ดังนี้ ด้านการศึกษา สาธารณสุข ความมั่งคงปลอดภัยในชีวิตและทรัพย์สิน การศาสนา ศิลปวัฒนธรรม ประเพณี กีฬา สถานที่ผ่อนหย่อนใจ สวัสดิการสังคม การเกษตร เศรษฐกิจ อุตสาหกรรม การ

พัฒนาอาชีพ เส้นทางคมนาคมขนส่ง/ไฟฟ้า/น้ำประปา/แหล่งน้ำเพื่ออุปโภค – บริโภค ด้านทรัพยากรและสิ่งแวดล้อม ขยะมูลฝอยและสิ่งปฏิกูล จากปัญหาด้านต่างๆ ประชาชนไม่สามารถแก้ไขปัญหาเองได้จึงต้องเสนอให้องค์กรปกครองส่วนท้องถิ่นแก้ไข ทำให้มีการเสนอโครงการเข้ามาเป็นจำนวนมาก ซึ่งงบประมาณขององค์กรปกครองส่วนท้องถิ่นนั้นมีจำกัดไม่เพียงพอต่อการจัดการได้

ข้อเสนอแนะ จากข้อสังเกตดังกล่าว มีข้อเสนอแนะในการแก้ไขปัญหาต่างๆ ดังนี้ ปัญหาต่างๆ ที่ถูกเสนอมายังองค์กรปกครองส่วนท้องถิ่น นั้น ควรนำมาพิจารณาจัดลำดับความสำคัญโดยประชาคมท้องถิ่น ซึ่งมีหลายภาคส่วน ประกอบไปด้วย คณะกรรมการพัฒนาขององค์กรปกครองส่วนท้องถิ่น สมาชิกสภาท้องถิ่น ผู้นำหมู่บ้าน ตัวแทนส่วนราชการ รัฐวิสาหกิจ หน่วยงานที่เกี่ยวข้อง ประชาชนทั่วไป ร่วมกันพิจารณาจัดลำดับความสำคัญของโครงการ และพิจารณาบรรจุเข้าแผนพัฒนาท่องถิ่นต่อไป กรณีโครงการที่เกินศักยภาพก็ให้องค์กรปกครองส่วนท้องถิ่นเสนอขอรับการสนับสนุนจากหน่วยงานอื่น

ผลจากการพัฒนา จากการพัฒนาที่ผ่านมาพบว่าองค์กรปกครองส่วนท้องถิ่นได้แก้ไขปัญหาให้กับประชาชนได้ในหลายเรื่อง และครอบคลุมทุกด้าน มีผลการประเมินอยู่ในเกณฑ์ที่ดี ประชาชนมีความพึงพอใจ แต่ก็ยังมีปัญหาที่จะต้องแก้ไขต่อไป ไม่ว่าจะเป็นด้านสิ่งแวดล้อมที่ยังมีการเผาหญ้า อ้อย ตอข้าวในช่วงเวลาเก็บเกี่ยว การเลี้ยงสัตว์ วัว ควาย หมู ที่ส่งกลิ่นเหม็นรำคาญ การพนันที่ยังมีในพื้นที่ เส้นทางคมนาคมยังไม่ครบ ผลการพัฒนาขององค์กรปกครองส่วนท้องถิ่นในปีที่ผ่านมา สรุปได้ดังนี้

(๑) การดำเนินงานด้านเศรษฐกิจ

สนับสนุนกิจกรรมกลุ่มอาชีพต่าง ๆ สนับสนุนกิจการร้านค้าชุมชน การจัดตั้งกองทุน และการส่งเสริมอาชีพยกระดับรายได้ของประชาชนให้มีรายได้ต่อการดำรงชีพ

(๒) การดำเนินงานด้านสังคม

การป้องและแก้ไขปัญหายาเสพติด โดยการจัดทำโครงการแข่งขันกีฬาต้านยาเสพติดและโครงการตำรวจชุมชนต่อต้านยาเสพติด อาสาสมัครต้านยาเสพติดร่วมกับสถานีตำรวจภูธรตำบลบ้านเป้า การบรรเทาสาธารณภัยและเสริมสร้างความเข้มแข็งของชุมชน ส่งเสริมเวทีประชาคม

(๓) การดำเนินงานด้านโครงสร้างพื้นฐาน

ก่อสร้างถนน ซอย ภายในหมู่บ้าน ติดตั้งไฟฟ้าสาธารณะ เพื่ออำนวยความสะดวกสบายให้แก่ประชาชน

(๔) การดำเนินการด้านแหล่งน้ำ

จัดหาแหล่งน้ำเพื่อการบริโภค อุปโภค และเพื่อการเกษตร โดยการขุดลอกคลองส่งน้ำเข้าสู่พื้นที่ทำการเกษตรของประชาชน และขยายเขตการประปาหมู่บ้าน

(๕) การดำเนินการด้านสาธารณสุขป้องกันและระงับโรคติดต่อ โดยประสานการปฏิบัติกับโรงพยาบาลส่งเสริมสุขภาพตำบลบ้านเป้า และจัดซื้อวัคซีนเวชภัณฑ์สนับสนุนกิจการป้องกันและระงับโรคติดต่อ

(๖) การดำเนินงานด้านการเมืองและการบริหาร

ส่งเสริมกิจกรรมการมีส่วนร่วมของประชาชน ในกิจกรรมทางการเมืองตามระบอบประชาธิปไตยปรับปรุงประสิทธิภาพการบริหารงานในเทศบาลตำบลบ้านเป้า พัฒนาคุณภาพของบุคลากรโดยการส่งเข้ารับการอบรม เพื่อเพิ่มพูนความรู้และประสิทธิภาพในการทำงาน

(๗) การดำเนินงานด้านการศึกษา ศาสนาและวัฒนธรรม

ส่งเสริมและสนับสนุนการดำเนินการด้านการศึกษา การจัดงานประเพณี ส่งเสริมและบำรุงศาสนาและส่งเสริมสนับสนุนภูมิปัญญาท้องถิ่น

(๘) การดำเนินงานด้านทรัพยากรธรรมชาติและสิ่งแวดล้อม

ก่อสร้างร่องระบายน้ำภายในหมู่บ้าน และดำเนินการปลูกป่าโครงการตามแนวพระราชเสาวนีย์และปรับปรุงภูมิทัศน์บริเวณสวนสาธารณะหนองฉิม และที่อื่น ๆ

****