แผนพัฒนาท้องถิ่น

(พ.ศ.๒๕๖๑ - ๒๕๖๕)

องค์การบริหารส่วนตำบลดอนแตง

งานนโยบายและแผน
สำนักปลัดองค์การบริหารส่วนตำบลดอนแตง
อำเภอขาณุวรลักษบุรี จังหวัดกำแพงเพชร

คำนำ

ด้วยระเบียบกระทรวงมหาดไทยว่าด้วยการจัดทำแผนพัฒนาขององค์กรปกครองส่วนท้องถิ่น พ.ศ.๒๕๔๘ และแก้ไขเพิ่มเติม (ฉบับที่ ๓) พ.ศ.๒๕๖๑ ข้อ ๕ ข้อ ๑๗ ข้อ ๒๔ และข้อ ๒๕ หนังสือกระทรวงมหาดไทย ด่วนที่สุด ที่ มท ๐๘๑๐.๓/ว ๖๐๔๖ ลงวันที่ ๑๙ ตุลาคม ๒๕๖๑ และหนังสือกระทรวงมหาดไทย ด่วนที่สุด ที่ มท ๐๘๑๐.๓/ว ๒๙๓๑ ลงวันที่ ๑๕ พฤษภาคม ๒๕๖๒ กำหนดให้องค์กรปกครองส่วนท้องถิ่นทบทวนแผนพัฒนาท้องถิ่น (พ.ศ.๒๕๖๑-๒๕๖๔) เป็นแผนพัฒนาท้องถิ่น (พ.ศ.๒๕๖๑-๒๕๖๕)

เพื่อให้การดำเนินการให้เป็นไปตามกฎหมายดังกล่าว จึงต้องทบทวนและจัดทำแผนพัฒนาท้องถิ่น (พ.ศ. ๒๕๖๑ – ๒๕๖๕) ขึ้น เพื่อใช้เป็นเครื่องมือในการจัดทำงบประมาณรายจ่ายประจำปี งบประมาณรายจ่ายเพิ่มเติม งบประมาณจากเงินสะสม งบประมาณตามแผนความต้องการของงบลงทุนเพื่อการพัฒนาองค์การบริหารส่วนตำบลดอนแตง เงินอุดหนุนเฉพาะกิจ และงบประมาณเงินอุดหนุนให้แก่หน่วยงานอื่น พร้อมที่จะนำไปสู่การปฏิบัติและสามารถใช้ในการประสานแผนการพัฒนาท้องถิ่นได้อย่างมีประสิทธิภาพและประสิทธิผล ตามนโยบายที่คณะผู้บริหารหวังที่จะทำให้เกิดการพัฒนาในท้องถิ่น

องค์การบริหารส่วนตำบลดอนแตง จึงหวังเป็นอย่างยิ่งว่าแผนพัฒนาท้องถิ่น (พ.ศ.๒๕๖๑ - ๒๕๖๕) องค์การบริหารส่วนตำบลดอนแตง ฉบับนี้จะเป็นแนวทางในการพัฒนาองค์การบริหารส่วนตำบลดอนแตงที่มีประสิทธิภาพและตอบสนองความต้องการของประชาชน อย่างแท้จริงต่อไป

องค์การบริหารส่วนตำบลดอนแตง

สารบัญ

	หน้า
ส่วนที่ ๑ สภาพทั่วไปและข้อมูลพื้นฐาน	
๑. ด้านกายภาพ	๑
๒. ด้านการเมือง/การปกครอง	๓
๓. ประชากร	๔
๔. สภาพทางสังคม	๕
๕. ระบบบริการพื้นฐาน	๖
๖. ระบบเศรษฐกิจ	๖
๗. ศาสนา ประเพณี วัฒนธรรม	๗
๘. ทรัพยากรธรรมชาติ	๘
ส่วนที่ ๒ ยุทธศาสตร์องค์กรปกครองส่วนท้องถิ่น	
๑. ความสัมพันธ์ระหว่างแผนพัฒนาระดับมหภาค	๙
๒. ยุทธศาสตร์ขององค์กรปกครองส่วนท้องถิ่น	๓๗
๓. การวิเคราะห์เพื่อการพัฒนาท้องถิ่น	๔๕
ส่วนที่ ๓ การนำแผนพัฒนาท้องถิ่นสี่ปีไปสู่การปฏิบัติ	
๑. ยุทธศาสตร์การพัฒนาและแผนงาน	๕๔
๒. บัญชีโครงการพัฒนาท้องถิ่น	๕๖
ส่วนที่ ๔ การติดตามและประเมินผล	
๑. การติดตามและประเมินผลยุทธศาสตร์	๑๘๔
๒. การติดตามและประเมินผลโครงการ	๑๘๙
๓. สรุปผลการพัฒนาท้องถิ่น	๑๙๕
๔. ข้อเสนอแนะในการจัดทำแผนพัฒนาท้องถิ่นในอนาคต	๑๙๗

ส่วนที่ ๑

สภาพทั่วไปและข้อมูลพื้นฐาน

๑. ด้านกายภาพ

๑.๑ ที่ตั้ง

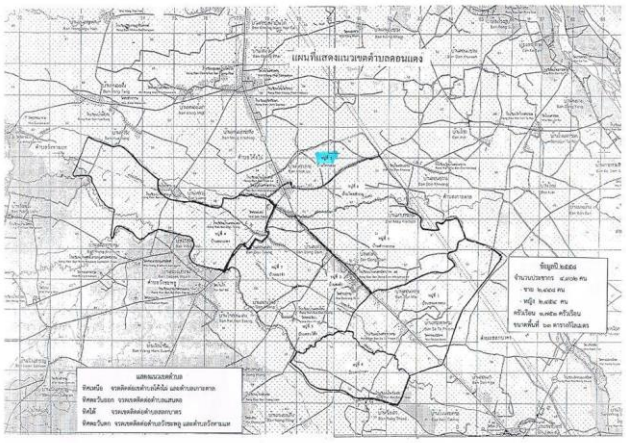

ตำบลดอนแตงตั้งอยู่ทางด้านทิศตะวันตกเฉียงเหนือของตัวอำเภอขาณุวรลักษบุรี อยู่ห่างจากอำเภอประมาณ ๒๒ กิโลเมตรและห่างจากแหล่งเศรษฐกิจประมาณ ๑๐ กิโลเมตร โดย

ทิศเหนือ จดตำบลโค้งไผ่

ทิศใต้ จดตำบลสลกบาตร

ทิศตะวันออก จดตำบลเกาะตาล

ทิศตะวันตก จดตำบลวังชะพลู

มีเนื้อที่ประมาณ ๔๒,๒๘๘ ไร่ (๖๗ ตร.กม.)

๑.๒ ภูมิประเทศ

ลักษณะภูมิประเทศเป็นที่ราบลุ่ม ๕๐ % ลักษณะดินเป็นดินร่วนเหนียวปนตะกอน และดินร่วนปนทราย จึงทำให้เหมาะแก่การประกอบอาชีพเกษตรกรรม และพื้นที่ของตำบลดอนแตงมีถนนพหลโยธินผ่านซึ่งเป็นถนนสายสำคัญของประเทศทำให้มีการคมนาคมที่สะดวกเหมาะกับการตั้งโรงงานและอุตสาหกรรมขนาดย่อมโดยเฉพาะที่เกี่ยวกับการแปรรูปผลิตภัณฑ์ทางการเกษตรและผลิตภัณฑ์พื้นบ้าน

๑.๓ ลักษณะภูมิอากาศ

แบ่งเป็น ๓ ฤดู

ฤดูร้อน เริ่มประมาณเดือนมีนาคม ถึงเดือนมิถุนายน

ฤดูฝน เริ่มประมาณเดือนกรกฎาคม ถึงเดือนตุลาคม

ฤดูหนาว เริ่มประมาณเดือนพฤศจิกายน ถึงเดือนกุมภาพันธ์

๑.๔ ลักษณะของดิน

ลักษณะดินเป็นดินร่วนเหนียวปนตะกอน และดินร่วนปนทราย จึงทำให้เหมาะแก่การประกอบอาชีพเกษตรกรรม

๑.๕ ลักษณะของแหล่งน้ำ

๑) ลักษณะน้ำตามธรรมชาติ

ในตำบลดอนแตงมีแหล่งน้ำธรรมชาติ เช่น ลำน้ำ ลำห้วยจำนวน ๘ สาย ได้แก่

<u>สายหลัก</u> จำนวน ๓ สาย ได้แก่

๑) คลองดง ผ่านหมู่ ๔, หมู่ ๗, หมู่ ๕ และหมู่ ๖

๒) คลองวังหวาย (หรือคลองเหมือง) ผ่านหมู่ ๔ และหมู่ ๗

๓) คลองรังวัด ผ่านหมู่ ๔, หมู่ ๓, หมู่ ๘ และหมู่ ๙

<u>สายรอง</u> จำนวน ๕ สาย ได้แก่

๑) คลองตามอญ

๒) คลอง กสช.

๓) คลองบ้านดอนแตง

๔) คลองซอย อบจ.

๕) แยกอ่างเก็บน้ำคลองรังวัด

๒) แหล่งน้ำที่สร้างขึ้น

๑) อ่างเก็บน้ำคลองรังวัด หมู่ที่ ๓ บ้านโคกเลาะ

๒) อ่างเก็บน้ำประชาอาสา หมู่ที ๗ บ้านเณรจำ

๓) สระเก็บน้ำสาธารณะ หมู่ที ๒ บ้านดงดำ

๔) สระเก็บน้ำดอนขี้แต้ หมู่ที่ ๑ บ้านสระตาพรม

๓) อาคารประกอบในระบบชลประทาน

ระบบชลประทานในพื้นที่ตำบลดอนแตง มีอาคารประกอบที่สร้างขึ้น ดังนี้

๑) ฝาย- ท่อลอดเหลี่ยม – สะพาน จำนวน ๔๓ แห่ง

๒) บ่อบาดาลน้ำลึก (เอกชน) จำนวน ๗๑ แห่ง

๔) ระบบแหล่งน้ำใต้ดินทั้งการเกษตร และเพื่ออุปโภค บริโภคที่มีอยู่

๑) บ่อบาดาลเพื่อการเกษตร จำนวน ๑๐ แห่ง

๒) ประปาหมู่บ้าน จำนวน ๑๑ แห่ง

๑.๖ ลักษณะของไม้และป่าไม้

ตำบลดอนแตงไม่มีพื้นที่ป่าไม้

๒. ด้านการเมือง/การปกครอง

๒.๑ เขตการปกครอง

องค์การบริหารส่วนตำบลดอนแตง แบ่งการปกครองออกเป็น ๙ หมู่บ้าน ได้แก่

หมู่ที่ ๑	บ้านสระตาพรม	มีพื้นที่ประมาณ ๕,๑๐๐ ไร่
	ผู้ใหญ่บ้าน	นายสำรวย เดโชเม็ง
	สมาชิกสภาฯ	๑. นายสมคิด รื่นรวย
หมู่ที่ ๒	บ้านดงดำ	มีพื้นที่ประมาณ ๑,๗๒๓ ไร่
	กำนันตำบลดอนแตง	นางสาวจันทร์จิรา เรื่อศรีจันทร์
	สมาชิกสภาฯ	๑. นางชนิสรา เรื่อศรีจันทร์ (รองประธานสภาฯ)
		๒. นายสุรินทร์ คำมาก
หมู่ที่ ๓	บ้านโคกเลาะ	มีพื้นที่ประมาณ ๔,๘๖๙ ไร่
	ผู้ใหญ่บ้าน	นายสุทธิพงษ์ ก๊กศรี
	สมาชิกสภาฯ	๑. นายธนิศร พงศ์พิทักษ์โยธิน (ประธานสภาฯ)
		๒. นายจรูญ สุขเวียง
หมู่ที่ ๔	บ้านดอนแตง	มีพื้นที่ประมาณ ๘,๕๗๓ ไร่
	ผู้ใหญ่บ้าน	นายจตุพล จะตุระพันธ์
	สมาชิกสภาฯ	๑. นายวรจักร เขม้นเขตการณ์
		๒. นายภราดร สามคูเมือง
หมู่ที่ ๕	บ้านดอนโค้ง	มีพื้นที่ประมาณ ๓,๐๘๗ ไร่
	ผู้ใหญ่บ้าน	นายอานนท์ แสนบุญมา
	สมาชิกสภาฯ	๑. นายสากล กิตติยากรณ์
		๒. นายพัชรพงษ์ สารีพุทธ
หมู่ที่ ๖	บ้านดงประดา	มีพื้นที่ประมาณ ๓,๒๒๗ ไร่
	ผู้ใหญ่บ้าน	นายสุวรรณ์ บุตรดา
	สมาชิกสภาฯ	-

หมู่ที่ ๗	บ้านเณรจำ	มีพื้นที่ประมาณ ๓,๖๖๑ ไร่
	ผู้ใหญ่บ้าน	นายนำชัย บุญยะกา
	สมาชิกสภาฯ	๑. นายสำรวย ทับแสง
		๒. นายประจักร์ น่วมศิริ
หมู่ที่ ๘	บ้านโคกสำราญ	มีพื้นที่ประมาณ ๒,๘๒๕ ไร่
	ผู้ใหญ่บ้าน	นายณัฐชัย เส็งแดง
	สมาชิกสภาฯ	๑. นายจำนงค์ ธรรมวัฒน์
หมู่ที่ ๙	บ้านดำรงธรรม	มีพื้นที่ประมาณ ๖,๓๑๐ ไร่
	ผู้ใหญ่บ้าน	นายวิมล จันทร์โพธิ์
	สมาชิกสภาฯ	๑. นายดำรง ทองเฟื้อง
		๒. นางรุ่งฟ้า พรมสอน

๒.๒ เขตการเลือกตั้ง

การแบ่งเขตเลือกตั้งสมาชิกสภาผู้แทนราษฎร ตำบลดอนแตง อำเภอขาณุวรลักษบุรี จังหวัดกำแพงเพชร อยู่ในเขตเลือกตั้งที่ ๔

การแบ่งเขตการเลือกตั้งสมาชิกสภาองค์การบริหารส่วนตำบลดอนแตง แบ่งเขตตามหมู่บ้าน มีจำนวน ๙ หมู่บ้าน

๓. ประชากร

๓.๑ ข้อมูลเกี่ยวกับจำนวนประชากร

หมู่ที่	ชื่อบ้าน	จำนวนครัวเรือน	จำนวนประชากร		รวม	หมายเหตุ
			ชาย	หญิง		
๑	บ้านสระตาพรม	๓๙๔	๕๓๘	๕๒๖	๑,๐๖๔	
๒	บ้านดงดำ	๒๕๕	๓๓๐	๓๓๘	๖๖๘	
๓	บ้านโคกเลาะ	๒๐๖	๓๒๑	๓๑๙	๖๔๐	
๔	บ้านดอนแตง	๑๗๒	๑๗๒	๒๑๙	๓๙๑	
๕	บ้านดอนโค้ง	๑๗๔	๒๓๗	๒๓๕	๔๗๒	
๖	บ้านดงประดา	๑๐๕	๑๓๘	๑๕๔	๒๙๒	
๗	บ้านเณรจำ	๑๔๖	๑๓๑	๑๔๙	๒๘๐	
๘	บ้านโคกสำราญ	๑๘๔	๒๑๒	๒๑๒	๔๒๔	
๙	บ้านดำรงธรรม	๑๙๔	๒๗๑	๒๗๗	๕๔๘	
รวม		**๑,๘๓๐**	**๒,๓๕๐**	**๒,๔๒๙**	**๔,๗๗๙**	

หมายเหตุ ข้อมูล ณ เดือน เมษายน ๒๕๖๒

๓.๒ ช่วงอายุและจำนวนประชากร

- อายุ ๐ – ๕ ปี จำนวน ๒๖๒ คน
- อายุ ๖ – ๑๓ ปี จำนวน ๔๑๙ คน
- อายุ ๑๔ - ๑๘ ปี จำนวน ๒๖๙ คน
- อายุ ๑๙ – ๕๙ ปี จำนวน ๒,๘๐๔ คน
- อายุ ๖๐ ปีขึ้นไป จำนวน ๑,๐๒๕ คน

๔. สภาพทางสังคม

๔.๑ การศึกษา

องค์การบริหารส่วนตำบลดอนแตงมีสถานศึกษาที่อยู่ในสังกัดความรับผิดชอบ ๑ แห่ง และมีโรงเรียนระดับประถมศึกษาที่อยู่ในพื้นที่ จำนวน ๓ แห่ง ดังนี้

ที่	ชื่อสถานศึกษา	จำนวนนักเรียน (คน)	ที่ตั้ง	ผู้ดำรงตำแหน่งผู้อำนวยการโรงเรียน
๑	โรงเรียนบ้านสระตาพรม	๕๘	หมู่ที่ ๑ บ้านสระตาพรม	นายนเรศ สุดไทย
๒	โรงเรียนบ้านดงดำมิตรภาพที่ ๘๘	๖๕	หมู่ที่ ๒ บ้านดงดำ	น.ส.กลองทิพย์ เกตุแก้ว
๓	โรงเรียนบ้านโคกเลาะ	๙๗	หมู่ที่ ๓ บ้านโคกเลาะ	นายอารีย์ ฉิมพุฒ
๔	ศูนย์พัฒนาเด็กเล็กตำบลดอนแตง	๓๖	หมู่ที่ ๔ บ้านดอนแตง	นางสุภาพ จอมสาร (รักษาการ)

๔.๒ สาธารณสุข

ที่	ชื่อสถานบริการ	จำนวนบุคลากร	หมู่บ้านที่รับผิดชอบ
๑	โรงพยาบาลส่งเสริมสุขภาพตำบลดอนแตง	๔	หมู่ที่ ๓, ๔, ๗ และ ๘
๒	โรงพยาบาลส่งเสริมสุขภาพตำบลดอนโค้ง	๕	หมู่ที่ ๑, ๒, ๕, ๖ และ ๙

๔.๔ การสังคมสงเคราะห์

มีการให้การสังคมสงเคราะห์แก่คนชรา ผู้พิการ ผู้ด้อยโอกาส และมีการจัดตั้งศูนย์ยุติธรรมชุมชนประจำตำบล

๕. ระบบบริการพื้นฐาน

๕.๑ การคมนาคมขนส่ง

๑) ถนนลาดยาง ถนนคอนกรีตเสริมเหล็ก และถนนลูกรังที่อยู่ในความดูแลขององค์การบริหารส่วนตำบลดอนแตง จำนวน ๗๗ สาย ระยะทาง ๑๓,๔๘๔ เมตร

๒) ทางหลวงแผ่นดิน หมายเลข ๒ สาย ระยะทาง ๘,๓๐๐ เมตร

๓) ถนนลาดยาง ๔ สาย ระยะทาง ๓๑,๕๘๓ เมตร (อยู่ในความดูแลของอบจ.กพ. และทางหลวงชนบท)

๕.๒ การไฟฟ้า

ครัวเรือนที่มีไฟฟ้าใช้	จำนวน ๑,๘๒๘ ครัวเรือน
ครัวเรือนที่ไม่มีไฟฟ้าใช้	จำนวน - ครัวเรือน
ใช้โซลาร์โฮม	จำนวน ๒ แห่ง

๕.๓ การประปา

ครัวเรือนที่มีน้ำประปาใช้	จำนวน ๑,๗๘๐ ครัวเรือน
ครัวเรือนที่ไม่มีน้ำประปาใช้	จำนวน ๑๐ ครัวเรือน

๕.๔ โทรศัพท์

โทรศัพท์สาธารณะ จำนวน - แห่ง

๕.๕ จุดรับส่งผู้โดยสาร	จำนวน ๒ แห่ง
๑) บริษัท สมบัติทัวร์ จำกัด	สถานที่ตั้ง หมู่ที่ ๑ บ้านสระตาพรม
๒) บริษัท ขนส่ง จำกัด	สถานที่ตั้ง หมู่ที่ ๑ บ้านสระตาพรม

๖. ระบบเศรษฐกิจ (รายได้เฉลี่ย ๒๓๐,๗๗๙.๖๓ บาทต่อครัวเรือน รายได้เฉลี่ย ๘๖,๐๕๘.๕๗ บาทต่อคน)

๖.๑ การเกษตร

ในปัจจุบันประชากรส่วนใหญ่ของตำบลดอนแตงประกอบอาชีพเกษตรกรรม ได้แก่ การทำนา ทำไร่ ทำสวน ซึ่งพืชที่ปลูกส่วนใหญ่เป็น ข้าว มันสำปะหลัง อ้อย และข้าวโพด

๖.๒ การประมง

ในพื้นที่ตำบลดอนแตง มีประชากรที่รวมกลุ่มกันทำการประมง เช่น การเลี้ยงปลาช่อน หมู่ที่ ๖ บ้านดงประดา

๖.๓ การปศุสัตว์

ด้านการปศุสัตว์ในเขตตำบลดอนแตง ส่วนใหญ่จะเป็นการเลี้ยงไกเนื้อ และไก่ไข่

๖.๔ การบริการ

สถานบริการด้านการประกอบการ จำนวน แห่ง ประกอบด้วย

๑. บริการด้านห้องพัก มีโรงแรม/รีสอร์ท จำนวน ๔ แห่ง

๒. บริการด้านเสริมสวย จำนวน ๔ แห่ง

๓. บริการอื่น ๆ จำนวน ๘ แห่ง

๖.๕ การท่องเที่ยว

พื้นที่ตำบลดอนแตง ไม่มีแหล่งท่องเที่ยวในตำบล

๖.๖ อุตสาหกรรม

มีโรงงานอุตสาหกรรม (ขนาดเล็ก) จำนวน ๕ แห่ง

๑) โรงไม้จำปาทองเสาเข็ม	ที่ตั้ง หมู่ที่ ๑ บ้านสระตาพรม
๒) โรงไม้เสน่ห์ยูคา	ที่ตั้ง หมู่ที่ ๑ บ้านสระตาพรม
๓) โรงน้ำดื่ม ดีว่า	ที่ตั้ง หมู่ที่ ๙ บ้านดำรงธรรม
๔) โรงน้ำดื่ม กู๊ดดี้	ที่ตั้ง หมู่ที่ ๔ บ้านดอนแตง
๕) โรงน้ำดื่ม	ที่ตั้ง หมู่ที่ ๕ บ้านดอนแตง
๖) ศรีสุดาฟาร์ม	ที่ตั้ง หมู่ที่ ๓ บ้านโคกเลาะ

๖.๗ การพาณิชย์และกลุ่มอาชีพ

๑) กลุ่มดอกไม้จันท์ หมู่ที่ ๑ บ้านสระตาพรม

๒) กลุ่มสานตะกร้า กระเป๋า หมู่ที่ ๔ บ้านดอนแตง

๓) กลุ่มเพาะเห็ดฟาง เห็ดนางฟ้า หมู่ที่ ๖ บ้านดงประดา

๔) กลุ่มปุ๋ยหมัก หมู่ที่ ๖ บ้านดงประดา

๕) กลุ่มเลี้ยงปลาช่อน หมู่ที่ ๖ บ้านดงประดา

๖) กลุ่มเกษตรทฤษฎีใหม่ หมู่ที่ ๕ บ้านดอนโค้ง

๗.๘ แรงงาน

ประชาชนประกอบอาชีพรับจ้าง จำนวน ๒๖๖ ครัวเรือน

๗. ศาสนา ประเพณี วัฒนธรรม

๘.๑ การนับถือศาสนา ประชาชนส่วนใหญ่ในเขตตำบลดอนแตงนับถือศาสนาพุทธ โดยมีวัดในพื้นที่ตำบลดอนแตง จำนวน ๖ แห่ง

๑) วัดพรหมนิมิต	ที่ตั้งหมู่ที่ ๑ บ้านสระตาพรม
๒) วัดดำรงธรรม	ที่ตั้งหมู่ที่ ๒ บ้านดงดำ
๓) วัดบุญมั่นศรัทธาราม	ที่ตั้งหมู่ที่ ๓ บ้านโคกเลาะ
๔) วัดดอนแตง	ที่ตั้งหมู่ที่ ๔ บ้านดอนแตง
๕) วัดดอนโค้ง	ที่ตั้งหมู่ที่ ๕ บ้านดอนโค้ง
๖) วัดดอนเหียง	ที่ตั้งหมู่ที่ ๕ บ้านดอนโค้ง

๘.๒ ประเพณีและงานประจำปี

๑) ประเพณีสงกรานต์

๒) ประเพณีเข้าพรรษา

๓) ประเพณีออกพรรษา (ตักบาตรเทโว)

๔) ประเพณีลอยกระทง

๕) ประเพณีแห่ดอกไม้ (ในเทศกาลสงกรานต์)

๘.๓ ภูมิปัญญาท้องถิ่น ภาษาถิ่น

ภูมิปัญญาท้องถิ่นจะเป็นเรื่องจักสานตะกร้า งานไม้ เช่น ไม้หนังสะติ๊ก คมแฝก เป็นต้น

ภาษาถิ่น "ลาวคั่ง หรือ ลาวก่อล่า"

๘.๔ สินค้าพื้นเมืองและของที่ระลึก

๑) งานจักสานตะกร้า

๒) หนังสะติ๊ก

๓) คมแฝก

๔) ไม้กวาดดอกหญ้า

๕) ผลิตภัณฑ์จากไม้สักและไม้ยูคาลิปตัส

๘. ทรัพยากรธรรมชาติ

๘.๑ น้ำ

ตำบลดอนแตงมีแหล่งน้ำธรรมชาติที่สำคัญ ๓ สายหลัก ได้แก่

๑) คลองดง ผ่านหมู่ ๔, หมู่ ๗, หมู่ ๕ และหมู่ ๖

๒) คลองวังหวาย (หรือคลองเหมือง) ผ่านหมู่ ๔ และหมู่ ๗

๓) คลองรังวัด ผ่านหมู่ ๔, หมู่ ๓, หมู่ ๘ และหมู่ ๙

๘.๒ ป่าไม้

พื้นที่ป่าชุมชนตำบลดอนแตง หมู่ที่ ๑

๘.๔ คุณภาพของทรัพยากรธรรมชาติ

ยังเป็นพื้นที่ชนบทและเกษตรกรรมเป็นส่วนใหญ่ จึงยังไม่มีการประกอบกิจกรรมอันใดในพื้นที่ที่มีปัญหาด้านสิ่งแวดล้อมมากนัก นอกจากเรื่องปัญหามลพิษทางอากาศที่เกิดจากการเผาขยะของแต่ละครัวเรือน การเผาฟางข้าวหลังฤดูเก็บเกี่ยว และปัญหาการปล่อยน้ำเสียจากครัวเรือนลงสู่แหล่งน้ำธรรมชาติโดยไม่มีการบำบัดน้ำเสียที่ถูกวิธี ซึ่งอาจทำให้เกิดปัญหาด้านสุขภาพแวดล้อมชุมชนในอนาคตได้

ส่วนที่ ๒

ยุทธศาสตร์การพัฒนาองค์กรปกครองส่วนท้องถิ่น

๑. ความสัมพันธ์ระหว่างแผนพัฒนาระดับมหภาค

๑.๑ แผนยุทธศาสตร์ชาติ ๒๐ ปี

คณะรัฐมนตรีได้มีมติเมื่อวันที่ ๓๐ มิถุนายน ๒๕๕๘ เห็นชอบให้มีการจัดตั้งคณะกรรมการจัดทำยุทธศาสตร์ชาติ มีอำนาจหน้าที่ในการจัดทำร่างยุทธศาสตร์ชาติระยะ ๒๐ ปี เพื่อใช้ในการขับเคลื่อนการพัฒนาประเทศสู่ความมั่นคง มั่งคั่ง และยั่งยืน และให้เสนอร่างยุทธศาสตร์ชาติระยะ ๒๐ ปี ให้คณะรัฐมนตรีพิจารณาให้ความเห็นชอบเพื่อใช้เป็นกรอบในการดาเนินงานในระยะที่ ๒ ของรัฐบาล (ปี ๒๕๕๘ -๒๕๕๙) และกรอบการปฏิรูปในระยะที่ ๓ (ปี ๒๕๖๐ เป็นต้นไป) ในการที่จะบรรลุวิสัยทัศน์และทำให้ประเทศไทยพัฒนาไปสู่อนาคตที่พึงประสงค์นั้น จำเป็นจะต้องมีการวางแผนและกำหนดยุทธศาสตร์การพัฒนาในระยะยาว และกำหนดแนวทางการพัฒนาของทุกภาคส่วนให้ขับเคลื่อนไปในทิศทางเดียวกัน ดังนั้น จึงจำเป็นจะต้องกำหนด**ยุทธศาสตร์ชาติ**ในระยะยาว เพื่อถ่ายทอดแนวทางการพัฒนาสู่การปฏิบัติในแต่ละช่วงเวลาอย่างต่อเนื่องและมีการบูรณาการ และสร้างความเข้าใจถึงอนาคตของประเทศไทยร่วมกัน และเกิดการรวมพลังของทุกภาคส่วนในสังคมทั้งประชาชน เอกชน ประชาสังคมในการขับเคลื่อนการพัฒนาเพื่อการสร้างและรักษาไว้ซึ่งผลประโยชน์แห่งชาติและบรรลุวิสัยทัศน์ **“ประเทศไทยมีความมั่นคง มั่งคั่ง ยั่งยืนเป็นประเทศพัฒนาแล้วด้วยการพัฒนาตามหลักปรัชญาของเศรษฐกิจพอเพียง”หรือคติพจน์ประจำชาติ “มั่นคง มั่งคั่ง ยั่งยืน”** เพื่อให้ประเทศมีขีดความสามารถในการแข่งขัน มีรายได้สูงอยู่ในกลุ่มประเทศพัฒนาแล้ว คนไทยมีความสุขอยู่ดี กินดี สังคมมีความมั่นคงเสมอภาคและเป็นธรรม ซึ่งยุทธศาสตร์ชาติที่จะใช้เป็นกรอบแนวทางการพัฒนาในระยะ ๒๐ ปีต่อจากนี้ไป จะประกอบด้วย ๖ ยุทธศาสตร์ ได้แก่

(๑) ยุทธศาสตร์ด้านความมั่นคง

(๒) ยุทธศาสตร์ด้านการสร้างความสามารถในการแข่งขัน

(๓) ยุทธศาสตร์การพัฒนาและเสริมสร้างศักยภาพคน

(๔) ยุทธศาสตร์ด้านการสร้างโอกาสความเสมอภาคและเท่าเทียมกันทางสังคม

(๕) ยุทธศาสตร์ด้านการสร้างการเติบโตบนคุณภาพชีวิตที่เป็นมิตรกับสิ่งแวดล้อม

(๖) ยุทธศาสตร์ด้านการปรับสมดุลและพัฒนาระบบการบริหารจัดการภาครัฐ

โดยมีสาระสำคัญของแต่ละยุทธศาสตร์ สรุปได้ ดังนี้

๒.๓.๑ ยุทธศาสตร์ด้านความมั่นคง มีเป้าหมายทั้งในการสร้างเสถียรภาพภายในประเทศและช่วยลดและป้องกันภัยคุกคามจากภายนอก รวมทั้งสร้างความเชื่อมั่นในกลุ่มประเทศอาเซียนและประชาคมโลกที่มีต่อประเทศไทย กรอบแนวทางที่ต้องให้ความสำคัญ อาทิ

(๑) การเสริมสร้างความมั่นคงของสถาบันหลักและการปกครองระบอบประชาธิปไตยอันมีพระมหากษัตริย์ทรงเป็นประมุข

(๒) การปฏิรูปกลไกการบริหารประเทศและพัฒนาความมั่นคงทางการเมือง ขจัดคอร์รัปชั่น สร้างความเชื่อมั่นในกระบวนการยุติธรรม

(๓) การรักษาความมั่นคงภายในและความสงบเรียบร้อยภายใน ตลอดจนการบริหารจัดการความมั่นคงชายแดนและชายฝั่งทะเล

(๔) การพัฒนาระบบ กลไก มาตรการและความร่วมมือระหว่างประเทศทุกระดับ และรักษาดุลยภาพความสัมพันธ์กับประเทศมหาอำนาจ เพื่อป้องกันและแก้ไขปัญหาความมั่นคงรูปแบบใหม่

(๕) การพัฒนาเสริมสร้างศักยภาพการผนึกกาลังป้องกันประเทศ การรักษาความสงบเรียบร้อยภายในประเทศสร้างความร่วมมือกับประเทศเพื่อนบ้านและมิตรประเทศ

(๖) การพัฒนาระบบการเตรียมพร้อมแห่งชาติและระบบบริหารจัดการภัยพิบัติ รักษาความมั่นคงของฐานทรัพยากรธรรมชาติ สิ่งแวดล้อม

(๗) การปรับกระบวนการทำงานของกลไกที่เกี่ยวข้องจากแนวดิ่งสู่แนวระนาบมากขึ้น

๒.๓.๒ ยุทธศาสตร์ด้านการสร้างความสามารถในการแข่งขัน เพื่อให้ประเทศไทยสามารถพัฒนาไปสู่การเป็นประเทศพัฒนาแล้ว ซึ่งจำเป็นต้องยกระดับผลิตภาพการผลิตและการใช้นวัตกรรมในการเพิ่มความสามารถในการแข่งขันและการพัฒนาอย่างยั่งยืนทั้งในสาขาอุตสาหกรรม เกษตรและบริการ การสร้างความมั่นคงและปลอดภัยด้านอาหาร การเพิ่มขีดความสามารถทางการค้าและการเป็นผู้ประกอบการ รวมทั้งการพัฒนาฐานเศรษฐกิจแห่งอนาคต ทั้งนี้ภายใต้กรอบการปฏิรูปและพัฒนาปัจจัยเชิงยุทธศาสตร์ทุกด้าน อันได้แก่โครงสร้างพื้นฐานและระบบโลจิสติกส์ วิทยาศาสตร์ เทคโนโลยีและนวัตกรรม การพัฒนาทุนมนุษย์ และการบริหารจัดการทั้งในภาครัฐและภาคธุรกิจเอกชน กรอบแนวทางที่ต้องให้ความสำคัญ อาทิ

(๑) การพัฒนาสมรรถนะทางเศรษฐกิจ ได้แก่ การรักษาเสถียรภาพเศรษฐกิจและสร้างความเชื่อมั่น การส่งเสริมการค้าและการลงทุนที่อยู่บนการแข่งขันที่เป็นธรรมและรับผิดชอบต่อสังคม ตลอดจนการพัฒนาประเทศสู่ความเป็นชาติการค้าเพื่อให้ได้ประโยชน์จากห่วงโซ่มูลค่าในภูมิภาค และเป็นการยกระดับไปสู่ส่วนบนของห่วงโซ่มูลค่ามากขึ้น

(๒) การพัฒนาภาคการผลิตและบริการ บนฐานของการพัฒนานวัตกรรมและมีความเป็นมิตรต่อสิ่งแวดล้อม โดยมีการใช้ดิจิทัลและการค้าที่เข้มข้นเพื่อสร้างมูลค่าเพิ่มและขยายกิจกรรมการผลิตและบริการ โดยมุ่งสู่ความเป็นเลิศในระดับโลกและในระดับภูมิภาคในอุตสาหกรรมหลายสาขา และในภาคบริการ

ที่หลากหลายตามรูปแบบการดำเนินชีวิตและการดำเนินธุรกิจที่เปลี่ยนไป รวมทั้งเป็นแหล่งอาหารคุณภาพ สะอาดและปลอดภัยของโลก

- ภาคเกษตร โดยเสริมสร้างฐานการผลิตให้เข้มแข็งและยั่งยืน เพิ่มขีดความสามารถในการแข่งขันของภาคเกษตรส่งเสริมเกษตรกรรายย่อยให้ปรับไปสู่การทาการเกษตรยั่งยืนที่เป็นมิตรกับสิ่งแวดล้อมและรวมกลุ่มเกษตรกรในการพัฒนาอาชีพที่เข้มแข็ง และการพัฒนาสินค้าเกษตรที่มีศักยภาพและอาหารคุณภาพ สะอาด และปลอดภัย

- ภาคอุตสาหกรรม โดยพัฒนาอุตสาหกรรมศักยภาพ ยกระดับการพัฒนาอุตสาหกรรมปัจจุบันที่มีศักยภาพสูง และพัฒนาอุตสาหกรรมอนาคตที่มีศักยภาพ โดยการใช้ดิจิทัลและการค้ามาเพิ่มมูลค่าและยกระดับห่วงโซ่มูลค่าในระดับสูงขึ้น

- ภาคบริการ โดยขยายฐานการบริการให้มีความหลากหลาย มีความเป็นเลิศและเป็นมิตรต่อสิ่งแวดล้อม โดยการยกระดับบริการที่เป็นฐานรายได้เดิม เช่น การท่องเที่ยว และพัฒนาให้ประเทศไทยเป็นศูนย์กลางการให้บริการสุขภาพ ธุรกิจบริการด้านการเงินและธุรกิจบริการที่มีศักยภาพอื่น ๆ เป็นต้น

(๓) การพัฒนาผู้ประกอบการและเศรษฐกิจชุมชน พัฒนาทักษะผู้ประกอบการ ยกระดับผลิตภาพแรงงานและพัฒนาวิสาหกิจขนาดกลางและขนาดย่อม (SMEs) สู่สากล และพัฒนาวิสาหกิจชุมชนและสถาบันเกษตรกร

(๔) การพัฒนาพื้นที่เศรษฐกิจพิเศษและเมืองพัฒนาเขตเศรษฐกิจพิเศษชายแดน และพัฒนาระบบเมืองศูนย์กลางความเจริญ จัดระบบผังเมืองที่มีประสิทธิภาพและมีส่วนร่วม มีการจัดการสิ่งแวดล้อมเมือง และโครงสร้างพื้นฐานทางสังคมและเศรษฐกิจที่สอดคล้องกับศักยภาพ

(๕) การลงทุนพัฒนาโครงสร้างพื้นฐาน ในด้านการขนส่ง ด้านพลังงาน ระบบเทคโนโลยีสารสนเทศและการสื่อสารและการวิจัยและพัฒนา

(๖) การเชื่อมโยงกับภูมิภาคและเศรษฐกิจโลกสร้างความเป็นหุ้นส่วนการพัฒนากับนานาประเทศ ส่งเสริมความร่วมมือกับนานาชาติในการสร้างความมั่นคงด้านต่างๆ เพิ่มบทบาทของไทยในองค์กรระหว่างประเทศ รวมถึงสร้างองค์ความรู้ด้านการต่างประเทศ

๒.๓.๓ ยุทธศาสตร์การพัฒนาและเสริมสร้างศักยภาพคน เพื่อพัฒนาคนและสังคมไทยให้เป็นรากฐานที่แข็งแกร่งของประเทศมีความพร้อมทางกาย ใจ สติปัญญา มีความเป็นสากล มีทักษะการคิดวิเคราะห์อย่างมีเหตุผล มีระเบียบวินัย เคารพกฎหมาย มีคุณธรรมจริยธรรม รู้คุณค่าความเป็นไทย มีครอบครัวที่มั่นคง กรอบแนวทางที่ต้องให้ความสำคัญ อาทิ

(๑) การพัฒนาศักยภาพคนตลอดช่วงชีวิตให้สนับสนุนการเจริญเติบโตของประเทศ

(๒) การยกระดับคุณภาพการศึกษาและการเรียนรู้ให้มีคุณภาพ เท่าเทียม และทั่วถึง

(๓) การปลูกฝังระเบียบวินัย คุณธรรม จริยธรรมค่านิยมที่พึงประสงค์

(๔) การสร้างเสริมให้คนมีสุขภาวะที่ดี

(๕) การสร้างความอยู่ดีมีสุขของครอบครัวไทยเสริมสร้างบทบาทของสถาบันครอบครัวในการบ่มเพาะจิตใจให้เข้มแข็ง

๒.๓.๔ ยุทธศาสตร์ด้านการสร้างโอกาสความเสมอภาคและเท่าเทียมกันทางสังคม เพื่อเร่งกระจายโอกาสการพัฒนาและสร้างความมั่นคงให้ทั่วถึง ลดความเหลื่อมล้ำไปสู่สังคมที่เสมอภาคและเป็นธรรม กรอบแนวทางที่ต้องให้ความสำคัญ อาทิ

(๑) การสร้างความมั่นคงและการลดความเหลื่อมล้ำทางด้านเศรษฐกิจและสังคม

(๒) การพัฒนาระบบบริการและระบบบริหารจัดการสุขภาพ

(๓) การสร้างสภาพแวดล้อมและนวัตกรรมที่เอื้อต่อการดำรงชีวิตในสังคมสูงวัย

(๔) การสร้างความเข้มแข็งของสถาบันทางสังคมทุนทางวัฒนธรรมและความเข้มแข็งของชุมชน

(๕) การพัฒนาการสื่อสารมวลชนให้เป็นกลไกในการสนับสนุนการพัฒนา

๒.๓.๕ ยุทธศาสตร์ด้านการสร้างการเติบโตบนคุณภาพชีวิตที่เป็นมิตรต่อสิ่งแวดล้อม เพื่อเร่งอนุรักษ์ฟื้นฟูและสร้างความมั่นคงของฐานทรัพยากรธรรมชาติ และมีความมั่นคงด้านน้ำ รวมทั้งมีความสามารถในการป้องกันผลกระทบและปรับตัวต่อการเปลี่ยนแปลงสภาพภูมิอากาศและภัยพิบัติธรรมชาติ และพัฒนามุ่งสู่การเป็นสังคมสีเขียว กรอบแนวทางที่ต้องให้ความสำคัญ อาทิ

(๑) การจัดระบบอนุรักษ์ ฟื้นฟูและป้องกันการทำลายทรัพยากรธรรมชาติ

(๒) การวางระบบบริหารจัดการน้ำให้มีประสิทธิภาพทั้ง ๒๕ ลุ่มน้ำ เน้นการปรับระบบการบริหารจัดการอุทกภัยอย่างบูรณาการ

(๓) การพัฒนาและใช้พลังงานที่เป็นมิตรกับสิ่งแวดล้อม

(๔) การพัฒนาเมืองอุตสาหกรรมเชิงนิเวศและเมืองที่เป็นมิตรกับสิ่งแวดล้อม

(๕) การร่วมลดปัญหาโลกร้อนและปรับตัวให้พร้อมกับการเปลี่ยนแปลงสภาพภูมิอากาศ

(๖) การใช้เครื่องมือทางเศรษฐศาสตร์และนโยบายการคลังเพื่อสิ่งแวดล้อม

๒.๓.๖ ยุทธศาสตร์ด้านการปรับสมดุลและพัฒนาระบบการบริหารจัดการภาครัฐ เพื่อให้หน่วยงานภาครัฐมีขนาดที่เหมาะสมกับบทบาทภารกิจ มีสมรรถนะสูง มีประสิทธิภาพและประสิทธิผล กระจายบทบาทภารกิจไปสู่ท้องถิ่นอย่างเหมาะสม มีธรรมาภิบาลกรอบแนวทางที่ต้องให้ความสำคัญ อาทิ

(๑) การปรับปรุงโครงสร้าง บทบาท ภารกิจของหน่วยงานภาครัฐ ให้มีขนาดที่เหมาะสม

(๒) การวางระบบบริหารราชการแบบบูรณาการ

(๓) การพัฒนาระบบบริหารจัดการกำลังคนและพัฒนาบุคลากรภาครัฐ

(๔) การต่อต้านการทุจริตและประพฤติมิชอบ

(๕) การปรับปรุงกฎหมายและระเบียบต่าง ๆ ให้ทันสมัย เป็นธรรมและเป็นสากล

(๖) การพัฒนาระบบการให้บริการประชาชนของหน่วยงานภาครัฐ

(๗) การปรับปรุงการบริหารจัดการรายได้และรายจ่ายของภาครัฐ

ยุทธศาสตร์และนโยบายของคณะรักษาความสงบแห่งชาติ (คสช.) และรัฐบาล ประกอบด้วย

๑) ยุทธศาสตร์หลัก

๑.๑) ยุทธศาสตร์การสร้างความเป็นธรรมในสังคม

๑.๒) ยุทธศาสตร์การพัฒนาสู่สังคมแห่งการเรียนรู้ตลอดชีวิตอย่างยั่งยืน

๑.๓) ยุทธศาสตร์สร้างความเข้มแข็งภาคการเกษตร ความมั่นคงของอาหารและพลังงาน

๑.๔) ยุทธศาสตร์การปรับโครงสร้างเศรษฐกิจสู่การเติบโตอย่างมีคุณภาพและยั่งยืน

๑.๕) ยุทธศาสตร์การสร้างความเชื่อมโยงกับประเทศในภูมิภาคเพื่อความมั่งคงทางเศรษฐกิจและสังคม

๑.๖) ยุทธศาสตร์การจัดการทรัพยากรธรรมชาติและสิ่งแวดล้อมอย่างยั่งยืน

๑.๗) ยุทธศาสตร์ในการปรับปรุง เปลี่ยนแปลงโครงสร้างการบริหารของรัฐวิสาหกิจให้เกิดประโยชน์กับประชาชน ในการใช้บริการอย่างแท้จริง

๑.๘) ยุทธศาสตร์ในเรื่องการปรับปรุงระบบโทรคมนาคม เทคโนโลยีของชาติให้เกิดความมั่งคงและยั่งยืน ในอนาคตให้ทัดเทียมอาเซียน และประชาคมโลก

๑.๙) ยุทธศาสตร์ในการป้องกันและปราบปรามการทุจริต คอรัปชั่นอย่างยั่งยืน

๒) การจัดทำงบประมาณในลักษณะบูรณาการเชิงยุทธศาสตร์ ที่สอดคล้องตามกรอบยุทธศาสตร์ชาติ

การจัดทำงบประมาณในลักษณะบูรณาการเชิงยุทธศาสตร์ ประจำปีงบประมาณ พ.ศ. ๒๕๖๐ ได้กำหนดประเด็นที่ดำเนินการ ๑๗ เรื่อง ประกอบด้วย

๒.๑) การสร้างความปรองดองและสมานฉันท์

๒.๒) การขับเคลื่อนการแก้ไขปัญหาจังหวัดชายแดนภาคใต้

๒.๓) การจัดการปัญหาแรงงานต่างด้าวและการค้ามนุษย์

๒.๔) การป้องกัน ปราบปราม และบาบัดรักษาผู้ติดยาเสพติด

๒.๕) การจัดการปัญหาที่ดินทากิน

๒.๖) การสร้างรายได้จากการท่องเที่ยวและบริการ

๒.๗) การพัฒนาอุตสาหกรรมศักยภาพ

๒.๘) การพัฒนาเศรษฐกิจดิจิทัล

๒.๙) การพัฒนาเศรษฐกิจฐานรากและวิสาหกิจขนาดกลางและขนาดย่อม

๒.๑๐) การพัฒนาพื้นที่เศรษฐกิจพิเศษ

๒.๑๑) การพัฒนาโครงสร้างพื้นฐานและระบบโลจิสติกส์

๒.๑๒) การส่งเสริมการวิจัยและพัฒนา

๒.๑๓) การพัฒนาศักยภาพคนตามช่วงวัย

๒.๑๔) การบริหารจัดการทรัพยากรน้ำ

๒.๑๕) การพัฒนาและเพิ่มประสิทธิภาพการใช้พลังงานที่เป็นมิตรกับสิ่งแวดล้อม

๒.๑๖) การบริหารจัดการขยะและของเสียอันตราย

๒.๑๗) การป้องกัน ปราบปรามการทุจริตและประพฤติมิชอบ

๑.๒ แผนพัฒนาเศรษฐกิจและสังคมแห่งชาติ ฉบับที่ ๑๒

จากสถานะของประเทศและบริบทการเปลี่ยนแปลงต่างๆ ที่ประเทศกำลังประสบอยู่ ทำให้การกำหนดวิสัยทัศน์แผนพัฒนาฯ ฉบับที่ ๑๒ ยังคงมีความต่อเนื่องจากวิสัยทัศน์แผนพัฒนาฯ ฉบับที่ ๑๑ และกรอบหลักการของการวางแผนที่น้อมนำและประยุกต์ใช้หลักปรัชญาของเศรษฐกิจพอเพียง ยึดคนเป็นศูนย์กลางของการพัฒนาอย่างมีส่วนร่วม การพัฒนาที่ยึดหลักสมดุล ยั่งยืน โดยวิสัยทัศน์ของการพัฒนาในแผนพัฒนาฯ ฉบับที่ ๑๒ ต้องให้ความสำคัญกับการกำหนดทิศทางการพัฒนาที่มุ่งสู่การเปลี่ยนผ่านประเทศไทยจากประเทศที่มีรายได้ปานกลางไปสู่ประเทศที่มีรายได้สูง มีความมั่นคง และยั่งยืน สังคมอยู่ร่วมกันอย่างมีความสุข และนำไปสู่การบรรลุวิสัยทัศน์ระยะยาว “มั่นคง มั่งคั่ง ยั่งยืน” ของประเทศ การกำหนดตำแหน่งทางยุทธศาสตร์ของประเทศ (Country Strategic Positioning) เป็นการกำหนดตำแหน่งทางยุทธศาสตร์ของประเทศที่สอดคล้องกับยุทธศาสตร์ชาติที่ สศช. ได้จัดทำขึ้นประเทศไทยเป็นประเทศรายได้สูงที่มีการกระจายรายได้อย่างเป็นธรรม เป็นศูนย์กลางด้านการขนส่งและโลจิสติกส์ของภูมิภาคสู่ความเป็นชาติการค้าและบริการ (Trading and Service Nation) เป็นแหล่งผลิตสินค้าเกษตรอินทรีย์และเกษตรปลอดภัย แหล่งอุตสาหกรรมสร้างสรรค์และมีนวัตกรรมสูงที่เป็นมิตรต่อสิ่งแวดล้อม

เป้าหมาย

๑. การหลุดพ้นจากกับดักประเทศรายได้ปานกลางสู่รายได้สูง

(๑) เศรษฐกิจขยายตัวเฉลี่ยไม่ต่ำกว่าร้อยละ ๕.๐

(๒) ผลิตภัณฑ์มวลรวมในประเทศต่อหัว (GDP Per Capita) และรายได้ประชาชาติต่อหัว (GNP Per Capita) ณ สิ้นแผนพัฒนาฯ ฉบับที่ ๑๒ ในปี ๒๕๖๔ เพิ่มขึ้นเป็น ๓๑๗,๐๕๑ บาท (๙,๓๒๕ ดอลลาร์ สรอ.) และ ๓๐๑,๑๙๙ บาท (๘,๘๕๙ ดอลลาร์ สรอ.) ต่อคนต่อปี

(๓) ผลิตภาพการผลิตเพิ่มขึ้นไม่ต่ำกว่าเฉลี่ยร้อยละ ๒.๕ ต่อปี

(๔) การลงทุนรวมขยายตัวไม่ต่ำกว่าเฉลี่ยร้อยละ ๘.๐ (การขยายตัวของการลงทุนภาครัฐไม่ต่ำกว่าร้อยละ ๑๐.๐ และการลงทุนของภาคเอกชนขยายตัวไม่ต่ำกว่าเฉลี่ยร้อยละ ๗.๕ ในขณะที่ปริมาณการส่งออกขยายตัวเฉลี่ยไม่ต่ำกว่าร้อยละ ๔.๐ ต่อปี)

๒. การพัฒนาศักยภาพคนให้สนับสนุนการเจริญเติบโตของประเทศและการสร้างสังคมสูงวัยอย่างมีคุณภาพ

(๑) ประชาชนทุกช่วงวัยมีความมั่นคงทางด้านเศรษฐกิจและสังคม (Socio-Economic Security) และมีคุณภาพชีวิตที่ดีขึ้น

(๒) การศึกษาและการเรียนรู้ได้รับการพัฒนาคุณภาพ

(๓) สถาบันทางสังคมมีความเข้มแข็งเป็นฐานรากที่เอื้อต่อการพัฒนาคน

๓. การลดความเหลื่อมล้ำในสังคม

(1) การกระจายรายได้มีความเท่าเทียมกันมากขึ้น

(2) บริการทางสังคมมีคุณภาพและมีการกระจายอย่างทั่วถึง

๔. การสร้างการเจริญเติบโตทางเศรษฐกิจและสังคมที่เป็นมิตรกับสิ่งแวดล้อม

(๑) รักษาความมั่นคงของฐานทรัพยากร สร้างสมดุลระหว่างการอนุรักษ์และการใช้ประโยชน์อย่างยั่งยืนและเป็นธรรม

(๒) ขับเคลื่อนประเทศสู่เศรษฐกิจและสังคมที่เป็นมิตรต่อสิ่งแวดล้อม

(๓) เพิ่มขีดความสามารถในการรับมือภัยพิบัติและการเปลี่ยนแปลงสภาพภูมิอากาศ

(๔) เพิ่มประสิทธิภาพและเสริมสร้างธรรมาภิบาลในการบริหารจัดการทรัพยากรธรรมชาติและสิ่งแวดล้อม

(๕) มีการบริหารจัดการน้ำให้สมดุลระหว่างการอุปสงค์และอุปทานของน้ำ

๕. การบริหารราชการแผ่นดินที่มีประสิทธิภาพ

(๑) การบริหารงานภาครัฐที่โปร่งใส เป็นธรรม มีประสิทธิภาพ และมีส่วนร่วม

(๒) ขจัดการทุจริตคอร์รัปชั่น

(๓) มีการกระจายอำนาจที่เหมาะสม

แนวทางการพัฒนา

๑. การยกระดับศักยภาพการแข่งขันและการหลุดพ้นกับดักรายได้ปานกลางสู่รายได้สูง

๑.๑ การส่งเสริมด้านการวิจัยและพัฒนา

พัฒนาสภาวะแวดล้อมของการพัฒนาวิทยาศาสตร์ เทคโนโลยี วิจัย และนวัตกรรม ทั้งด้านการลงทุนในการวิจัยและพัฒนา ด้านบุคลากรวิจัย ด้านโครงสร้างพื้นฐาน และด้านการบริหารจัดการ รวมทั้งสนับสนุนและผลักดันให้ผู้ประกอบการมีบทบาทหลักด้านเทคโนโลยีและนวัตกรรม ตลอดจนผลักดันงานวิจัยและพัฒนาให้ใช้ประโยชน์อย่างแท้จริงทั้งเชิงพาณิชย์และสาธารณะโดยให้ความคุ้มครองทรัพย์สินทางปัญญา

๑.๒ การพัฒนาผลิตภาพแรงงาน

สร้างความร่วมมือระหว่างภาครัฐและภาคเอกชนในการพัฒนากำลังคนและแรงงานให้มีทักษะความรู้และสมรรถนะที่สอดคล้องกับความต้องการของตลาดและรองรับการเปิดเสรีของประชาคมอาเซียน

โดยยกระดับและพัฒนาสมรรถนะแรงงานไทยด้วยเทคโนโลยี เร่งรัดให้แรงงานทั้งระบบมีการเรียนรู้ขั้นพื้นฐานเพื่อสามารถแข่งขันในตลาดแรงงานได้ สนับสนุนให้แรงงานและปัจจัยการผลิตมีความยืดหยุ่นในการเคลื่อนย้ายระหว่างสาขาการผลิตและระหว่างพื้นที่การผลิต เพื่อให้แรงงานสามารถเคลื่อนย้ายไปสู่สาขาการผลิตที่มีผลิตภาพการผลิตสูงสุด และสนับสนุนให้ผู้ประกอบการในภาคอุตสาหกรรมและบริการจัดทำกรอบคุณวุฒิวิชาชีพและมาตรฐานฝีมือแรงงานให้เป็นมาตรฐานที่เชื่อมโยงกันเพื่อยกระดับทักษะของแรงงานไทย

๑.๓ การส่งเสริมผู้ประกอบการที่เข้มแข็งและพาณิชย์ดิจิตอล

พัฒนาขีดความสามารถของผู้ประกอบการให้มีความยืดหยุ่น สามารถปรับตัวและดำเนินธุรกิจท่ามกลางการดำเนินนโยบายและมาตรการการกีดกันทางการค้าในรูปแบบต่างๆ เพิ่มสัดส่วนความเป็นเจ้าของของคนไทยและสนับสนุนให้มีการขยายตลาดที่มีแบรนด์สินค้าและช่องทางการตลาดที่เป็นของตนเองมากขึ้น ตลอดจนพัฒนาต่อยอดอุตสาหกรรมและบริการเพื่อเข้าสู่การเป็นศูนย์กลางการผลิต บริการและอุตสาหกรรมดิจิตอล

๑.๔ การลงทุนโครงสร้างพื้นฐาน

เร่งลงทุนและพัฒนาโครงสร้างพื้นฐานด้านการคมนาคมขนส่งเพื่อเชื่อมโยงพื้นที่เศรษฐกิจในประเทศและต่างประเทศ ทั้งการพัฒนาและปรับปรุงโครงข่ายรถไฟให้เป็นโครงข่ายหลักในการเดินทางและขนส่งของประเทศ พัฒนาโครงข่ายระบบขนส่งสาธารณะและโครงข่ายทางหลวงพิเศษระหว่างเมือง ขยายขีดความสามารถของท่าอากาศยานหลักของประเทศ พัฒนาท่าเรือที่มีศักยภาพให้เป็นท่าเรืออิเล็กทรอนิกส์เต็มรูปแบบ รวมทั้งพัฒนาและปรับปรุงระบบโทรคมนาคมของประเทศ ตลอดจนสนับสนุนการพัฒนาด้านอุตสาหกรรมที่เกิดจากลงทุนด้านโครงสร้างพื้นฐาน เช่น อุตสาหกรรมซ่อมบำรุงและผลิตชิ้นส่วนอากาศยาน และอุตสาหกรรมระบบราง เป็นต้น เพื่อสร้างโอกาสทางเศรษฐกิจให้กับประเทศในการเป็นฐานการผลิตในภูมิภาคอาเซียน

๑.๕ การปรับโครงสร้างการผลิต

ปรับโครงสร้างการผลิตภาคเกษตร โดยการปรับเปลี่ยนจากการผลิตสินค้าเกษตรขั้นปฐมเป็นสินค้าเกษตรแปรรูปที่มีมูลค่าสูงมีคุณภาพและมาตรฐานสากล สามารถสร้างความเชื่อมโยงทางด้านวัตถุดิบกับประเทศเพื่อนบ้านและลดระดับการผลิตสินค้าขั้นปฐมที่สูญเสียขีดความสามารถในการแข่งขัน ลงสู่ระดับที่จำเป็นสำหรับการสร้างความมั่นคงทางด้านอาหารและพลังงาน จัดระบบการผลิตให้สอดคล้องกับศักยภาพพื้นที่และความต้องการของตลาดตั้งแต่ต้นน้ำถึงปลายน้ำทั้งด้านกายภาพและเศรษฐกิจ รวมทั้งส่งเสริมการรวมกลุ่มทางการเกษตรจากกิจการเจ้าของคนเดียวเป็นการประกอบการในลักษณะสหกรณ์ ห้างหุ้นส่วนและบริษัทเพื่อให้เกิดการประหยัดจากขนาด พิจารณาพันธุ์พืชที่เหมาะสมกับศักยภาพของพื้นที่และแหล่งน้ำใช้เทคโนโลยีการผลิตในระดับที่เหมาะสม ใช้กลไกตลาดในการป้องกันความเสี่ยง ตลอดจนส่งเสริมและเร่งขยายผลแนวคิดการทำการเกษตรตามหลักปรัชญาของเศรษฐกิจพอเพียง และระบบเกษตรกรรมยั่งยืน ปรับโครงสร้างการผลิตภาคบริการโดยเร่งพัฒนาระบบคมนาคมขนส่งให้เกิดความเชื่อมโยงกันเป็นโครงข่ายทั้งทางบก ทางน้ำ และทางอากาศ เร่งพัฒนาท่าเทียบเรือขนาดใหญ่เพื่อรองรับการเติบโตของการท่องเที่ยว

ทางทะเล ปรับปรุงแก้ไขกฎหมายที่เกี่ยวข้องกับการท่องเที่ยวให้ครอบคลุมและทันสมัยทั้งการควบคุมกิจกรรมต่างๆ เกี่ยวกับการท่องเที่ยวและส่งเสริมการท่องเที่ยวและกำหนดและจัดทำกฎหมายเพื่อยกระดับมาตรฐานการท่องเที่ยวของไทยสู่สากลและรองรับการพัฒนาการท่องเที่ยวให้สามารถแข่งขันได้ในระดับนานาชาติ รวมทั้งส่งเสริมการพัฒนาเชิงพื้นที่ในลักษณะกลุ่มคลัสเตอร์ท่องเที่ยว โดยสนับสนุนการพัฒนาด้านการท่องเที่ยวของพื้นที่ที่มีความเชื่อมโยงทั้งทางกายภาพ วิถีชีวิต/วัฒนธรรมท้องถิ่นและกิจกรรมการท่องเที่ยว ตลอดจนส่งเสริมการสร้างความเชื่อมโยงด้านการท่องเที่ยวในภูมิภาคอาเซียน ทั้งประเทศที่มีพรมแดนติดกันและประเทศที่มีโครงข่ายคมนาคมขนส่งเชื่อมโยงกันเพื่อให้เกิดการพัฒนาแบบองค์รวม ทั้งระบบพัฒนาต่อยอดอุตสาหกรรมอนาคตเพื่อเป็นแหล่งการถ่ายทอดเทคโนโลยี เชื่อมโยงการผลิตกับอุตสาหกรรมที่เป็นฐานรายได้ประเทศ และเป็นกลไกการขับเคลื่อนเศรษฐกิจไทยให้เข้าสู่การเป็นศูนย์กลางการผลิตและบริการทั้งในระดับอนุภูมิภาคและในภูมิภาคอาเซียนพัฒนาโครงสร้างพื้นฐานที่สนับสนุนการขยายตัวด้านการค้าการลงทุน เช่น โลจิสติกส์ และพลังงาน รวมทั้งปัจจัยสนับสนุนการลงทุนอื่นๆ เช่น ลดอุปสรรคการเคลื่อนย้ายเงินทุนระหว่างประเทศ เป็นต้น ส่งเสริมการนำเทคโนโลยีและนวัตกรรมมาประยุกต์ใช้ทั้งภาคการผลิต การตลาด การบริหารจัดการการเงิน และโลจิสติกส์ เชื่อมโยงเศรษฐกิจดิจิตอลในการอำนวยความสะดวกทางการค้าการลงทุนด้วยระบบอิเล็กทรอนิกส์ และสนับสนุนการลงทุนเพื่อสร้างเศรษฐกิจและสังคมแห่งปัญญาและการเรียนรู้ มุ่งเน้นการพัฒนาธุรกิจเชิงสร้างสรรค์ การลงทุนที่ใช้เทคโนโลยีขั้นสูงและเป็นมิตรกับสิ่งแวดล้อม การประหยัดพลังงานและการใช้พลังงานทดแทน การลงทุนด้านการวิจัยและพัฒนาเชิงพาณิชย์ การจัดตั้งสำนักงานใหญ่ข้ามประเทศ บริษัทการค้าระหว่างประเทศ รวมทั้งการให้ความสำคัญ เรื่องความรับผิดชอบและการตอบแทนสู่สังคมขององค์กร และกิจการเพื่อสังคม

๒. การพัฒนาศักยภาพคนตามช่วงวัยและการปฏิรูประบบเพื่อสร้างสังคมสูงวัยอย่างมีคุณภาพ

๒.๑ การพัฒนาศักยภาพคนในทุกช่วงวัยให้สนับสนุนการเจริญเติบโตของประเทศ โดย ***ช่วงวัยเด็ก***ตั้งแต่แรกเกิดให้มีพัฒนาการที่สมวัยในทุกด้าน ***วัยเรียน วัยรุ่น***ให้มีทักษะการเรียนรู้ ทักษะชีวิต สามารถอยู่ร่วมกับผู้อื่นภายใต้บริบทสังคมที่เป็นพหุวัฒนธรรม ***วัยแรงงาน***ให้มีการพัฒนายกระดับสมรรถนะฝีมือแรงงานเพื่อสร้างผลิตภาพเพิ่มให้กับประเทศ ***วัยผู้สูงอายุ***ให้มีการทำงานที่เหมาะสมตามศักยภาพและประสบการณ์ มีรายได้ในการดำรงชีวิต มีการสร้างเสริมและฟื้นฟูสุขภาพเพื่อป้องกันหรือชะลอความทุพพลภาพและโรคเรื้อรังต่างๆ ที่จะก่อให้เกิดภาระแก่ปัจเจกบุคคล ครอบครัว และระบบบริการสุขภาพ

๒.๒ การยกระดับคุณภาพการศึกษาและการเรียนรู้ให้มีคุณภาพ เท่าเทียมและทั่วถึง โดย

(๑) ปฏิรูประบบบริหารจัดการทางการศึกษา โดยปรับระบบบริหารจัดการการศึกษาใหม่เพื่อสร้างความรับผิดชอบต่อผลลัพธ์ (Accountability)

(๒) ปฏิรูประบบการคลังด้านการศึกษา เพื่อเพิ่มคุณภาพและประสิทธิภาพการจัดการศึกษาโดยการจัดสรรงบประมาณตรงสู่ผู้เรียน ส่งเสริมการมีส่วนร่วมจากภาคเอกชนในการจัดการศึกษา

(๓) พัฒนาคุณภาพครู ทั้งระบบ ตั้งแต่กระบวนการผลิต สรรหา และการคัดเลือกให้ได้คนดีคนเก่ง รวมทั้งระบบการประเมินและรับรองคุณภาพที่เน้นผลลัพธ์จากตัวผู้เรียน

(๔) ปฏิรูประบบการเรียนรู้ โดยมุ่งจัดการเรียนรู้เพื่อสร้างสมรรถนะกำลังคนทั้งระบบการศึกษาตั้งแต่ระดับปฐมศึกษาจนถึงการเรียนรู้ตลอดชีวิต พัฒนาสื่อเพื่อการเรียนรู้ ปรับหลักสูตรและผลิตกำลังคนให้สอดคล้องกับการเปลี่ยนแปลงและความต้องการของตลาด การวิจัยและการใช้เทคโนโลยีและสื่อเพื่อการเรียนรู้

๒.๓ การพัฒนาด้านสุขภาพ โดยส่งเสริมการพัฒนาเทคโนโลยีและนวัตกรรมทางการแพทย์เพื่อรองรับการเป็นสังคมผู้สูงอายุทั้งในด้านผลิตภัณฑ์สุขภาพและที่อยู่อาศัยสำหรับผู้สูงอายุยกระดับการบริหารจัดการระบบสุขภาพเพื่อลดความเหลื่อมล้ำและสร้างความยั่งยืนในระยะยาว โดยพัฒนาระบบข้อมูลสารสนเทศเพื่อการบริหารทรัพยากรด้านสาธารณสุข บูรณาการระบบหลักประกันสุขภาพภาครัฐให้เกิดความเป็นเอกภาพในการบริหารจัดการและการใช้ทรัพยากร และส่งเสริมการอภิบาลระบบสุขภาพในรูปแบบเครือข่ายที่มีการใช้ทรัพยากรร่วมกัน พัฒนาศักยภาพของประเทศไทยสู่การเป็นศูนย์กลางสุขภาพนานาชาติทั้งในด้านศูนย์กลางบริการสุขภาพ (Medical Service Hub) ศูนย์กลางบริการเพื่อส่งเสริมสุขภาพ(Wellness Hub) ศูนย์กลางยาและผลิตภัณฑ์เพื่อสุขภาพ (Product Hub) และศูนย์กลางบริการวิชาการและงานวิจัย (Academic Hub) เพื่อนำรายได้กลับมาใช้ยกระดับคุณภาพบริการสาธารณสุขภายในประเทศรวมทั้งส่งเสริมการให้ความสำคัญกับมิติสุขภาพในทุกนโยบายสาธารณะ (Health in All Policies) เพื่อให้การขับเคลื่อนนโยบายของทุกภาคส่วนตระหนักถึงผลกระทบของนโยบายสาธารณะที่มีต่อสุขภาพของประชาชน

๒.๔ การสร้างสภาพแวดล้อมและนวัตกรรมที่เอื้อต่อการดำรงชีพในสังคมสูงวัย โดยการปรับปรุงสภาพแวดล้อมและความจำเป็นทางกายภาพให้เหมาะกับวัย และการพัฒนาระบบการดูแลผู้สูงอายุในรูปแบบที่หลากหลายทั้งในด้านการจัดบริการสุขภาพและสวัสดิการสังคมอย่างบูรณาการ โดยการมีส่วนร่วมของทุกภาคส่วนอย่างต่อเนื่อง รวมทั้งพัฒนาชุมชนที่มีศักยภาพและความพร้อมให้เป็นต้นแบบของการดูแลผู้สูงอายุเพื่อขยายผลไปสู่ชุมชนอื่น ตลอดจนการพัฒนานวัตกรรมในการใช้ชีวิตประจำวันสำหรับผู้สูงอายุ

๓. การลดความเหลื่อมล้ำทางสังคม

๓.๑ การยกระดับรายได้และสร้างโอกาสในการประกอบอาชีพ มุ่งเน้นการเพิ่มผลิตภาพแรงงาน โดยสนับสนุนให้แรงงานมีโอกาสเข้าถึงการเรียนรู้และพัฒนาทักษะฝีมือแรงงานอย่างมีมาตรฐาน ปรับโครงสร้างค่าจ้างแรงงานให้ชัดเจนและสะท้อนทักษะฝีมือแรงงานอย่างแท้จริง เร่งผลักดันให้การใช้ระบบมาตรฐานคุณวุฒิวิชาชีพและมาตรฐานฝีมือแรงงานในทางปฏิบัติอย่างเป็นรูปธรรม นอกจากนี้ เพิ่มผลิตภาพทางการผลิตของเกษตรกรรายย่อย โดยสนับสนุนการวิจัยและพัฒนาและการผลิตทางการเกษตรที่สอดคล้องกับพื้นที่ สร้างหลักประกันรายได้แทนการอุดหนุนด้านราคาสินค้าเกษตร ลดต้นทุนทางการเกษตรโดยสนับสนุนปัจจัยการผลิต

๓.๒ การจัดบริการทางสังคมให้ทุกคนตามสิทธิขั้นพื้นฐาน และเน้นการสร้างภูมิคุ้มกันระดับปัจเจก โดย

(๑) พัฒนาระบบบริการสาธารณะให้มีคุณภาพและมีช่องทางการเข้าถึงอย่างหลากหลาย โดยเฉพาะระบบบริการสาธารณสุขและการศึกษาขั้นพื้นฐาน สวัสดิการสังคม และกระบวนการยุติธรรม

(๒) สนับสนุนการจัดหาที่อยู่อาศัยของผู้มีรายได้น้อยและการเข้าถึงระบบสาธารณูปโภค กำหนดเป็นนโยบายที่อยู่อาศัยแห่งชาติและเมืองน่าอยู่ พัฒนาโครงการที่อยู่อาศัยแก้ปัญหาชุมชนแออัดในเมือง โดยดำเนินการร่วมกับภาคธุรกิจเอกชน และ

(๓) การจัดรูปแบบสวัสดิการพื้นฐานที่จำเป็นและเหมาะสมตามกลุ่มเป้าหมาย (Customized Welfare) ที่คำนึงถึงฐานะทางเศรษฐกิจและสังคมที่แตกต่างกัน โดยมีแนวทางการรับภาระค่าใช้จ่ายร่วมกัน (Cost Sharing)

๓.๓ การสร้างความเสมอภาคในการเข้าถึงทรัพยากร โดยปฏิรูปที่ดินเพื่อการเกษตรสนับสนุนให้เกษตรกรรายย่อยที่ไร้ที่ดินทำกินและยากจนได้มีที่ดินเป็นของตนเองหรือมีสิทธิทำกินในที่ดินปฏิรูประบบการบริหารจัดการน้ำอย่างเป็นระบบและเข้าถึงพื้นที่เป้าหมายได้อย่างแท้จริงด้วยการผลักดัน พรบ.ทรัพยากรน้ำ พ.ศ. .... และบูรณาการแผนงานและงบประมาณร่วมกันของหน่วยงาน และสร้างกระบวนการมีส่วนร่วม รวมทั้งปรับโครงสร้างภาษีที่เป็นธรรม เช่น ภาษีที่ดินและสิ่งปลูกสร้าง ภาษีมรดก และภาษีสิ่งแวดล้อม เป็นต้น

๓.๔ การเข้าถึงกระบวนการยุติธรรมอย่างเสมอภาค การคุ้มครองสิทธิขั้นพื้นฐานและการเข้าถึงกระบวนการยุติธรรมอย่างเท่าเทียมโดยการเสริมศักยภาพและความเข้มแข็งด้านกฎหมายให้แก่ประชาชน รวมทั้งการปรับปรุงและบังคับใช้กฎหมายเพื่อลดปัญหาความเหลื่อมล้ำ เช่น กฎหมายป่าชุมชน กฎหมายภาษีมรดก กฎหมายที่ดิน เป็นต้น

๔. การรองรับการเชื่อมโยงภูมิภาคและความเป็นเมือง

๔.๑ การลงทุนด้านโครงสร้างพื้นฐานและสิ่งอานวยความสะดวกของเมือง เตรียมความพร้อมรองรับความเป็นเมือง ทั้งด้านการบริหารจัดการด้านผังเมือง ด้านสาธารณูปโภค สาธารณูปการ ระบบคมนาคมขนส่ง ระบบบริหารจัดการสิ่งแวดล้อม ระบบการศึกษาและระบบสาธารณสุขที่ได้มาตรฐาน มีคุณภาพ และเพียงพอต่อความต้องการของคนในเมือง รวมทั้งเสริมสร้างความสามารถในการบริหารจัดการเมืองตามระดับการพัฒนา

๔.๒ การพัฒนาด้านการขนส่งและโลจิสติกส์เชื่อมโยงกับเพื่อนบ้าน ส่งเสริมและเร่งรัดการพัฒนาระบบการบริหารจัดการโลจิสติกส์ของประเทศเพื่อเพิ่มความสามารถในการแข่งขันของประเทศทั้งด้านการค้า การลงทุน และการบริการ โดยคำนึงถึงการเป็นมิตรต่อสิ่งแวดล้อม (Green Logistics) สนับสนุนให้เกิดความร่วมมือในห่วงโซ่อุปทาน และปรับปรุงกฎหมาย กฎระเบียบ รวมทั้งปรับลดกระบวนงานด้านอำนวยความสะดวกทางการค้า ขนส่ง และโลจิสติกส์ให้มีความสะดวกและมีประสิทธิภาพต่อภาคธุรกิจอย่างแท้จริง

๔.๓ การส่งเสริมการลงทุน การค้าชายแดน และการจัดตั้งเขตพัฒนาเศรษฐกิจพิเศษ ให้ความสำคัญกับนโยบายส่งเสริมการลงทุนและการค้าชายแดนเพื่อดึงดูดให้นักลงทุนในภูมิภาคเข้ามาลงทุนในไทยและประเทศเพื่อนบ้าน รวมทั้งส่งเสริมการจัดตั้งเขตพัฒนาเศรษฐกิจพิเศษในพื้นที่ชายแดน โดยให้ความสำคัญกับการลงทุนโครงสร้างพื้นฐาน การส่งเสริมการลงทุนและสิทธิประโยชน์ การบริหารจัดการแรงงานต่างด้าว และการให้บริการจุดเดียวเบ็ดเสร็จ เพื่อช่วยอำนวยความสะดวกด้านการค้าชายแดนและการผ่านแดนระหว่างไทยกับประเทศในภูมิภาคมากขึ้น

๕. การสร้างความเจริญเติบโตทางเศรษฐกิจและสังคมอย่างเป็นมิตรกับสิ่งแวดล้อม

๕.๑ การรักษาทุนทางธรรมชาติเพื่อการเติบโตสีเขียว ใช้ประโยชน์จากทุนธรรมชาติโดยคำนึงถึงขีดจำกัดและศักยภาพในการฟื้นตัว ปกป้องรักษาทรัพยากรป่าไม้ โดยสนธิกำลังของทุกภาคส่วนนำระบบสารสนเทศมาใช้เพื่อการบริหารจัดการ บังคับใช้กฎหมายอย่างมีประสิทธิภาพและเป็นธรรม เพิ่มพื้นที่ป่าไม้โดยส่งเสริมการปลูกไม้มีค่าทางเศรษฐกิจระยะยาว อนุรักษ์และใช้ประโยชน์ความหลากหลายทางชีวภาพอย่างยั่งยืนและแบ่งปันผลประโยชน์อย่างเป็นธรรม รวมทั้งผลักดันแนวทางการประเมินมูลค่าของระบบนิเวศและการสร้างรายได้จากการอนุรักษ์ จัดสรรที่ดินให้แก่ผู้ยากไร้ กระจายการถือครองที่ดิน จัดทำฐานข้อมูลที่ดินเพื่อการบริหารจัดการอย่างเป็นระบบ การจัดเก็บภาษีที่ดินในอัตราก้าวหน้า กำหนดเพดานการถือครองที่ดินที่เหมาะสม และกำหนดมาตรการป้องกันการถือครองที่ดินของคนต่างชาติ บริหารจัดการน้ำเพื่อให้เกิดความยั่งยืน บูรณาการระหว่างหน่วยงานอย่างเป็นระบบ สร้างศูนย์ข้อมูลทรัพยากรน้ำ จัดตั้งองค์กรบริหารจัดการน้ำในระดับพื้นที่ เช่น คณะกรรมการลุ่มน้ำ และองค์กรผู้ใช้น้ำ คุ้มครองทรัพยากรทางทะเลและชายฝั่ง ลดความขัดแย้งเชิงนโยบายระหว่างการพัฒนาโครงสร้างพื้นฐาน การท่องเที่ยว การประมง และวิถีชีวิตของชุมชนบริหารจัดการแร่โดยกำหนดปริมาณที่เหมาะสมในการนำแร่มาใช้ประโยชน์ คำนึงถึงความจำเป็นและมูลค่าในอนาคต บังคับใช้มาตรการควบคุมผลกระทบจากการทำเหมืองแร่ที่ก่อมลพิษต่อสภาพแวดล้อมและสุขภาพอนามัยของประชาชน

๕.๒ การส่งเสริมการบริโภคที่เป็นมิตรกับสิ่งแวดล้อม สร้างระบบหมุนเวียนวัสดุที่ใช้แล้ว ที่มีประสิทธิภาพ ขับเคลื่อนสู่ Zero Waste Society ผ่านมาตรการต่างๆ เช่น การปฏิรูประบบภาษีและค่าธรรมเนียมเพื่อสิ่งแวดล้อม การศึกษาเพื่อสิ่งแวดล้อม มาตรฐานและฉลากสินค้า เป็นต้น

๕.๓ การส่งเสริมการผลิต การลงทุน และการสร้างงานสีเขียว เพื่อยกระดับประเทศสู่เศรษฐกิจและสังคมที่เป็นมิตรกับสิ่งแวดล้อม พัฒนาคลัสเตอร์อุตสาหกรรมสีเขียว ส่งเสริมผู้ประกอบการให้สามารถปรับระบบสู่ห่วงโซ่อุปทานหรือห่วงโซ่คุณค่าที่เป็นมิตรกับสิ่งแวดล้อม (Green Supply Chain/Green Value Chain) ส่งเสริมการทำการเกษตรกรรมยั่งยืน รวมทั้งส่งเสริมภาคบริการที่มีผลกระทบต่อสิ่งแวดล้อมน้อย เพื่อให้ประเทศไทยมีศักยภาพให้มีบทบาทมากขึ้นในการขับเคลื่อนเศรษฐกิจ

๕.๔ การจัดการมลพิษและรักษาคุณภาพสิ่งแวดล้อม ด้วยการเร่งรัดการควบคุมมลพิษทั้งทางอากาศ ขยะ น้ำเสีย และของเสียอันตราย ที่เกิดจากการผลิตและบริโภค เพื่อสร้างคุณภาพสิ่งแวดล้อม

ที่ดีให้กับประชาชน เร่งรัดแก้ไขปัญหาการจัดการขยะเป็นลำดับแรก โดยส่งเสริมให้เกิดกลไกการคัดแยกขยะเพื่อนำกลับมาใช้ใหม่ให้มากที่สุด เร่งกำจัดขยะมูลฝอยตกค้างสะสมในสถานที่กำจัดในพื้นที่วิกฤต สร้างรูปแบบการจัดการขยะมูลฝอยและของเสียอันตรายที่เหมาะสม เน้นการแปรรูปเป็นพลังงาน สร้างวินัยของคนในชาติมุ่งสู่การจัดการที่ยั่งยืน โดยให้ความรู้แก่ประชาชน และการบังคับใช้กฎหมาย

๕.๕ การพัฒนาความร่วมมือด้านสิ่งแวดล้อมระหว่างประเทศ ผลักดันการจัดทำแผนแม่บทการบริหารจัดการทรัพยากรธรรมชาติและสิ่งแวดล้อมของอาเซียน หาแนวทางความร่วมมือกับอาเซียนและอนุภูมิภาคลุ่มน้ำโขงในประเด็นการขนส่งข้ามพรมแดน การเคลื่อนย้ายแรงงาน การบริหารจัดการพลังงานและการบริหารจัดการทรัพยากรธรรมชาติ

๕.๖ การเพิ่มขีดความสามารถในการปรับตัวเพื่อรองรับการเปลี่ยนแปลงสภาพภูมิอากาศและการบริหารจัดการเพื่อลดความเสี่ยงด้านภัยพิบัติ เพิ่มขีดความสามารถในการรับมือและปรับตัวต่อการเปลี่ยนแปลงสภาพภูมิอากาศ เพิ่มศักยภาพในการลดการปล่อยก๊าซเรือนกระจกให้กับทุกภาคส่วน ส่งเสริมการวิจัยและพัฒนาทางวิทยาศาสตร์ เทคโนโลยี และนวัตกรรมเพื่อลดผลกระทบและปรับตัวต่อการเปลี่ยนแปลงสภาพภูมิอากาศ พัฒนาระบบฐานข้อมูลและระบบการเตือนภัย ตลอดจนส่งเสริมความร่วมมือระหว่างประเทศด้านการเปลี่ยนแปลงสภาพภูมิอากาศและภัยพิบัติทางธรรมชาติ ให้ความสำคัญกับการป้องกันน้ำท่วม วางแผนป้องกันเมืองและพื้นที่ชายฝั่ง พัฒนาเมืองที่สามารถปรับตัวและยืดหยุ่นต่อการเปลี่ยนแปลงสภาพภูมิอากาศ (Climate Resilience City) การให้บริการของระบบนิเวศ ส่งเสริมการลงทุนของภาคเอกชนในการรับมือภัยพิบัติโดยสร้างแนวป้องกันตามธรรมชาติ และการจัดทำแผนธุรกิจต่อเนื่อง รวมทั้งการพัฒนาระบบการจัดการภัยพิบัติให้มีประสิทธิภาพพร้อมรองรับแนวโน้มการเกิดภัยพิบัติที่รุนแรงในอนาคต

๖ การบริหารราชการแผ่นดินที่มีประสิทธิภาพ

๖.๑ การสร้างความโปร่งใสในทุกขั้นตอนของการปฏิบัติราชการ โดยให้มีช่องทางให้ทุกภาคส่วนสามารถเข้าถึง เข้าตรวจสอบข้อมูลของภาคราชการและร้องเรียนได้ เช่น ข้อมูลการประกวดราคาจัดซื้อ จัดจ้างโครงการของทางราชการ ข้อมูลการประมูลโครงการ ผู้ชนะการประมูลและราคาปิดประมูลข้อมูลความก้าวหน้าตามกระบวนการยุติธรรม เช่น คดีที่ไม่ดำเนินการตามหลักธรรมาภิบาล คดีทุจริตคอร์รัปชันและคดีที่ประชาชนให้ความสนใจในแต่ละยุคสมัย ฯลฯ

๖.๒ การพัฒนาบุคลากรภาครัฐให้มีความเป็นมืออาชีพและเพียงพอต่อการขับเคลื่อนภารกิจภาครัฐร่วมกับภาคเอกชนและภาคประชาสังคมที่เปลี่ยนแปลงไป เพื่อให้ระบบราชการเล็กกะทัดรัดแต่มีความคล่องตัวและมีประสิทธิภาพสูง

๖.๓ การสร้างรูปแบบการพัฒนา อปท. ให้เหมาะสม สามารถรับมือการเปลี่ยนแปลงทางด้านเศรษฐกิจ สังคมและสิ่งแวดล้อม รวมทั้งเป็นแกนหลักในการประสานเครือข่ายและเชื่อมโยงภาคส่วนต่าง ๆ ในระดับพื้นที่ได้อย่างมีประสิทธิภาพ

๖.๔ การสร้างระบบตรวจสอบ ติดตามและประเมินผลที่มีประสิทธิภาพ สร้างผลงานที่มีคุณภาพ รวดเร็วและน่าเชื่อถือ สามารถเป็นเครื่องมือให้กับคณะรัฐมนตรีประกอบการตัดสินใจในเชิงนโยบายได้ โดยเฉพาะอย่างยิ่งการติดตาม ประเมินผลโครงการใหญ่ ๆ ที่มีการใช้จ่ายงบประมาณเป็นจำนวนมาก และเป็นโครงการที่มีผลกระทบในวงกว้าง

๑.๒ ทิศทางและกรอบยุทธศาสตร์ของแผนพัฒนาเศรษฐกิจและสังคมแห่งชาติ ฉบับที่ ๑๒ (พ.ศ. ๒๕๖๐-๒๕๖๔)

แผนพัฒนาฯ ฉบับที่ ๑๒ ยึดโยงกับกรอบยุทธศาสตร์ชาติระยะ ๒๐ ปี (พ.ศ. ๒๕๕๘ - ๒๕๗๗) ขณะนี้รัฐบาลได้แต่งตั้งคณะกรรมการจัดทำยุทธศาสตร์ชาติขึ้นมาเพื่อยกร่างยุทธศาสตร์ชาติเบื้องต้น โดยมีเลขาธิการคณะกรรมการพัฒนาการเศรษฐกิจและสังคมแห่งชาติและรองเลขาธิการคณะกรรมการพัฒนาการเศรษฐกิจและสังคมแห่งชาติเป็นกรรมการในคณะกรรมการฯ ดังกล่าวด้วย โดยในเบื้องต้นได้กำหนดวิสัยทัศน์ในกรอบยุทธศาสตร์ชาติระยะ ๒๐ ปี (พ.ศ. ๒๕๕๘ - ๒๕๗๗) ไว้ว่า “ประเทศไทยมีความ มั่นคง มั่งคั่ง ยั่งยืน เป็นประเทศพัฒนาแล้ว ด้วยการพัฒนาตามหลักปรัชญาของเศรษฐกิจพอเพียง”หรือเป็นคติพจน์ประจำชาติว่า “มั่นคง มั่งคั่ง ยั่งยืน”

ทั้งนี้ ได้มีการกำหนดยุทธศาสตร์ชาติที่จะใช้เป็นกรอบแนวทางการพัฒนาประกอบด้วย ๖ ยุทธศาสตร์ ได้แก่

(๑) ยุทธศาสตร์ด้านความมั่นคง

(๒) ยุทธศาสตร์ด้านการสร้างความสามารถในการแข่งขัน

(๓) ยุทธศาสตร์การพัฒนาและเสริมสร้างศักยภาพคน

(๔) ยุทธศาสตร์ด้านการสร้างโอกาสความเสมอภาคและเท่าเทียมกันทางสังคม

(๕) ยุทธศาสตร์ด้านการสร้างการเติบโตบนคุณภาพชีวิตที่เป็นมิตรกับสิ่งแวดล้อม และ

(๖) ยุทธศาสตร์ด้านการปรับสมดุลและพัฒนาระบบการบริหารจัดการภาครัฐ

เพื่อให้ทุกภาคส่วนในสังคมมีความตระหนักถึงเป้าหมายอนาคตของประเทศไทยร่วมกัน และเกิดการรวมพลังในการขับเคลื่อนการพัฒนาเพื่อการสร้างและรักษาไว้ซึ่งผลประโยชน์แห่งชาติและบรรลุวิสัยทัศน์ของยุทธศาสตร์ชาติที่กล่าวข้างต้น จึงจำเป็นจะต้องมีการถ่ายทอดแนวทางการพัฒนาของยุทธศาสตร์ชาติสู่การปฏิบัติในแต่ละช่วงเวลาอย่างบูรณาการ หน่วยงานภาครัฐที่ทำหน้าที่กำหนดแผนและยุทธศาสตร์ในระดับต่าง ๆ ควรจะยึดกรอบการพัฒนาที่กำหนดไว้ในยุทธศาสตร์ชาติเป็นแนวทางในการพัฒนา ดังนั้น แผนพัฒนาฯ ฉบับที่ ๑๒ จึงนำวิสัยทัศน์ของยุทธศาสตร์ชาติมาเป็นวิสัยทัศน์ของแผนพัฒนาฯ ฉบับที่ ๑๒ และนำยุทธศาสตร์การพัฒนาทั้ง ๖ ด้านที่กำหนดไว้ในยุทธศาสตร์ชาติมาเป็นแนวทางในการกำหนดยุทธศาสตร์การพัฒนาของแผนพัฒนาฯ ฉบับที่ ๑๒ โดยจะกำหนดยุทธศาสตร์ให้ตอบสนองกับบริบทการพัฒนาที่จะเกิดขึ้นในช่วง ๕ ปีแรกของยุทธศาสตร์ชาติ (พ.ศ. ๒๕๖๐ - ๒๕๖๔)เป็นสำคัญ

การกำหนดยุทธศาสตร์การพัฒนาของแผนพัฒนาฯ ฉบับที่ ๑๒

๑) ยุทธศาสตร์การเสริมสร้างและพัฒนาศักยภาพทุนมนุษย์

พัฒนาคนทุกช่วงวัยเพื่อให้คนไทยเป็นคนดี คนเก่ง มีระเบียบวินัย และมีคุณภาพชีวิตที่ดี โดยเฉพาะการพัฒนาและดูแลผู้สูงอายุที่จะมีสัดส่วนสูงขึ้นในสังคมสูงวัยทั้งการสร้างงานที่เหมาะสม การฟื้นฟูและดูแลสุขภาพเพื่อชะลอความทุพพลภาพและโรคเรื้อรัง การสร้างสภาพแวดล้อมและนวัตกรรมที่เอื้อต่อสังคมสูงวัย มุ่งเน้นการพัฒนาศักยภาพคนเพื่อเป็นฐานการเพิ่มขีดความสามารถในการแข่งขันของประเทศและรองรับการลดลงของขนาดกำลังแรงงาน โดยการยกระดับคุณภาพการศึกษาและการเรียนรู้ที่สอดคล้องกับการเรียนรู้ในศตวรรษที่ ๒๑ การป้องกันและควบคุมปัจจัยทางสังคมที่กำหนดสุขภาพเพื่อสร้างสุขภาวะที่ดี การสร้างความอยู่ดีมีสุขให้ครอบครัวไทย รวมทั้งการเสริมสร้างบทบาทของสถาบันทางสังคมและทุนทางวัฒนธรรมในการส่งเสริมคุณธรรมจริยธรรมในสังคม

๒) ยุทธศาสตร์การสร้างความเป็นธรรมลดความเหลื่อมล้ำในสังคม

มุ่งเน้นการลดความเหลื่อมล้ำในทุกมิติเพื่อสร้างความปรองดองในสังคม การสร้างโอกาสให้ทุกคนในสังคมไทยสามารถเข้าถึงทรัพยากร แหล่งทุนในการประกอบอาชีพ เพื่อยกระดับรายได้และขับเคลื่อนเศรษฐกิจฐานราก การเข้าถึงบริการทางสังคมของรัฐอย่างมีคุณภาพ ทั่วถึง และเป็นธรรม อาทิ การสร้างโอกาสการเข้าถึงการศึกษาและการเรียนรู้เพื่อพัฒนาคนได้เต็มตามศักยภาพสามารถประกอบอาชีพและดำรงชีวิตได้โดยมีความใฝ่รู้และทักษะที่เหมาะสม เน้นการเรียนรู้เพื่อสร้างสัมมาชีพในพื้นที่ การจัดรูปแบบบริการสุขภาพและสวัสดิการทางสังคมขั้นพื้นฐานที่จำเป็นและเหมาะสมตามกลุ่มเป้าหมาย การพัฒนาระบบบริการสาธารณะให้มีคุณภาพและมีช่องทางการเข้าถึงที่หลากหลาย รวมทั้งการพัฒนาระบบยุติธรรมชุมชน การเพิ่มศักยภาพกองทุนยุติธรรมเพื่อสร้างโอกาสการเข้าถึงกระบวนการยุติธรรมอย่างเสมอภาค ซึ่งจะนำไปสู่การลดความยากจนและความเหลื่อมล้ำอันจะนำไปสู่การลดความขัดแย้งในสังคมไทย

๓) ยุทธศาสตร์การสร้างความเข้มแข็งทางเศรษฐกิจและแข่งขันได้อย่างยั่งยืน

ให้ความสำคัญกับการบริหารจัดการนโยบายการเงินและนโยบายการคลัง โดยรวมถึงการปฏิรูปภาษีทั้งระบบเพื่อรักษาเสถียรภาพและเพิ่มประสิทธิภาพของระบบเศรษฐกิจการปรับโครงสร้างทั้งห่วงโซ่คุณค่าในภาคเกษตร อุตสาหกรรม บริการ การลงทุน เพื่อต่อยอดการสร้างมูลค่าเพิ่มของสาขาการผลิตและบริการที่เป็นฐานการเติบโตทางเศรษฐกิจในปัจจุบัน พร้อมทั้งวางรากฐานการพัฒนาทุนมนุษย์ องค์ความรู้ เทคโนโลยีและนวัตกรรมรวมทั้งกฎระเบียบเพื่อสร้างความเข้มแข็งของสาขาการผลิตและบริการใหม่ และเศรษฐกิจดิจิทัลภายใต้เงื่อนไขการรักษาสิ่งแวดล้อมและการใช้ประโยชน์จากศักยภาพของพื้นที่โดยเฉพาะภาคการผลิตและบริการที่มีศักยภาพที่จะเป็นฐานสำคัญสำหรับการพัฒนาประเทศในอนาคต เช่น อุตสาหกรรมแปรรูปเกษตรและอาหาร อุตสาหกรรมและบริการสร้างสรรค์ อุตสาหกรรมบนฐานชีวภาพ อุตสาหกรรมอากาศยาน อุตสาหกรรมระบบราง อุตสาหกรรมหุ่นยนต์ ธุรกิจบริการสุขภาพ ธุรกิจบริการทางการเงิน ธุรกิจการจัด

ประชุมและนิทรรศการนานาชาติ ธุรกิจภาพยนตร์ การศึกษานานาชาติ ธุรกิจที่เกี่ยวข้องกับการท่องเที่ยว ศูนย์ปฏิบัติการประจำภูมิภาค เป็นต้น

ทั้งนี้ โดยจะให้ความสำคัญกับรูปแบบการพัฒนาในรูปคลัสเตอร์ การสร้างความเชื่อมโยงการผลิตและบริการ การพัฒนา SMEs และการสร้างผู้ประกอบการและเกษตรกรรุ่นใหม่ รวมถึงการสร้างศักยภาพของลูกหลานเกษตรกร โดยจะต้องพัฒนาปัจจัยพื้นฐานเชิงยุทธศาสตร์ทั้งทุนมนุษย์ โครงสร้างพื้นฐาน การพัฒนาวิทยาศาสตร์ เทคโนโลยีและนวัตกรรม การบริหารจัดการและการปรับปรุงกฎระเบียบเพื่ออำนวยความสะดวกต่อการค้า การลงทุน เพื่อรองรับการพัฒนาประเทศสู่ความเป็นชาติการค้า อันจะเป็นการสนับสนุนให้เศรษฐกิจในภาพรวมขยายตัวได้ไม่ต่ำกว่า ร้อยละ ๕ ซึ่งเป็นปฐมบทของการขับเคลื่อนเศรษฐกิจไทยเข้าสู่การเป็นประเทศรายได้สูง ที่มีการพัฒนาที่ยั่งยืนภายใต้กรอบยุทธศาสตร์ชาติในระยะยาว

๔) ยุทธศาสตร์ด้านการเติบโตที่เป็นมิตรกับสิ่งแวดล้อมเพื่อการพัฒนาอย่างยั่งยืน

มุ่งอนุรักษ์ฟื้นฟูสร้างความมั่นคงของฐานทรัพยากรธรรมชาติและสิ่งแวดล้อม สร้างสมดุลระหว่างการอนุรักษ์และการใช้ประโยชน์อย่างยั่งยืนและเป็นธรรม บริหารจัดการน้ำให้มีประสิทธิภาพ ภายใต้ยุทธศาสตร์การบริหารจัดการทรัพยากรน้ำ แก้ไขปัญหาวิกฤตสิ่งแวดล้อมโดยเร่งรัดแก้ไขปัญหาการจัดการขยะ ลดการปล่อยก๊าซเรือนกระจกลงร้อยละ ๒๐ ตามเป้าหมายระยะยาว พัฒนาการผลิตให้มีประสิทธิภาพ ลดการใช้พลังงาน เพื่อปรับตัวไปสู่รูปแบบของการผลิตและการบริโภคคาร์บอนต่ำและเป็นมิตรกับสิ่งแวดล้อมมากขึ้น รวมทั้งยกระดับความสามารถในการป้องกันผลกระทบจากการเปลี่ยนแปลงสภาพภูมิอากาศและภัยพิบัติธรรมชาติ ต่อเนื่องจากแผนพัฒนาฯ ฉบับที่ ๑๑ ทั้งนี้เพื่อวางรากฐานและสนับสนุนให้ประเทศมีการเติบโตทางเศรษฐกิจและสังคมอย่างยั่งยืน

๕) ยุทธศาสตร์การเสริมสร้างความมั่นคงแห่งชาติเพื่อการพัฒนาประเทศสู่ความมั่นคั่งและยั่งยืน

ให้ความสำคัญกับความมั่นคงที่ส่งผลกระทบต่อการพัฒนาในทุกมิติ ทั้งมิติเศรษฐกิจ สังคม และสิ่งแวดล้อม ตลอดจนการพัฒนาศักยภาพให้ประเทศสามารถรับมือกับภัยคุกคามทุกรูปแบบที่จะเกิดขึ้นในอนาคต โดยมีสาระครอบคลุม ดังนี้ (๑) สถาบันหลักของชาติให้ดำรงอยู่อย่างมั่นคงเป็นจุดยึดเหนี่ยวของสังคม (๒) ความสามัคคีของคนในชาติ ลดความเหลื่อมล้ำในทุกมิติ และสร้างความเชื่อมั่นในกระบวนการยุติธรรม (๓) ความสงบสุขและการอยู่ร่วมกันอย่างสันติสุขในทุกพื้นที่ (๔) การบริหารจัดการความมั่นคงชายแดนชายฝั่งทะเล เสริมสร้างและพัฒนาความร่วมมือกับประเทศเพื่อนบ้าน ในการแก้ไขปัญหาด้านความมั่นคง (๕) สร้างความเชื่อมั่นและพัฒนาความร่วมมือในกลุ่มประเทศอาเซียนและประชาคมโลกเพื่อรักษาผลประโยชน์ของชาติ ให้สามารถป้องกันแก้ไขปัญหาภัยคุกคามข้ามชาติ ภัยก่อการร้าย (๖) เสริมสร้างความมั่นคงทางเทคโนโลยีสารสนเทศและไซเบอร์ (๗) รักษาความมั่นคงของฐานทรัพยากรธรรมชาติ สิ่งแวดล้อม และปกป้องรักษาผลประโยชน์ของชาติทางทะเล (๘) เสริมสร้างความมั่นคงทางอาหาร พลังงานและน้ำ โดยการกำหนดแนวทางบริหารจัดการ (๙) เสริมสร้างและพัฒนาศักยภาพการป้องกันประเทศ การรักษาความสงบภายใน และ

ความมั่นคงระหว่างประเทศ รวมทั้งพัฒนาระบบข่าวกรองให้มีประสิทธิภาพ (๑๐) พัฒนาระบบการเตรียมพร้อมแห่งชาติและระบบบริหารจัดการภัยพิบัติ (๑๑) การบริหารจัดการยุทธศาสตร์ด้านความมั่นคงให้เกิดผลในทางปฏิบัติในระดับพื้นที่ได้อย่างเป็นรูปธรรม พัฒนาระบบการติดตามประเมินผลอย่างเป็นระบบและต่อเนื่อง รวมทั้งสนับสนุนงานศึกษา วิจัย พัฒนาด้านความมั่นคง

๖) ยุทธศาสตร์ด้านการเพิ่มประสิทธิภาพและธรรมาภิบาลในภาครัฐ

เพื่อให้การบริหารจัดการภาครัฐมีความโปร่งใส มีประสิทธิภาพ มีความรับผิดชอบและตรวจสอบได้อย่างเป็นธรรมรวมทั้งประชาชนมีส่วนร่วม มีการกระจายอำนาจ และแบ่งภารกิจรับผิดชอบที่เหมาะสมระหว่างส่วนกลาง ภูมิภาค และท้องถิ่น โดยมีประเด็นการพัฒนาสำคัญ ประกอบด้วยการเพิ่มประสิทธิภาพการบริหารจัดการภาครัฐ การปรับปรุงการให้บริการภาครัฐผ่านเครือข่ายอิเล็กทรอนิกส์ (E-Government) การปรับปรุงกระบวนการงบประมาณ และการมีส่วนร่วมของประชาชนในการติดตามตรวจสอบการเงินการคลังภาครัฐ การกระจายอำนาจสู่ท้องถิ่นโดยการปรับโครงสร้างการบริหารงานท้องถิ่นให้เอื้อต่อการกระจายอำนาจที่มีประสิทธิภาพมากขึ้น และการป้องกันและปราบปรามการทุจริตคอร์รัปชั่น เพื่อให้ประเทศไทยปราศจากการคอร์รัปชั่น ซึ่งจะเป็นปัจจัยสนับสนุนสำคัญที่จะช่วยส่งเสริมการพัฒนาประเทศในด้านต่างๆ ให้ประสบผลสำเร็จและบรรลุเป้าหมายที่วางไว้ตามกรอบในอนาคตประเทศไทยปี ๒๕๗๗

๗) ยุทธศาสตร์ด้านการพัฒนาโครงสร้างพื้นฐานและระบบโลจิสติกส์

การพัฒนาโครงสร้างพื้นฐานและระบบโลจิสติกส์ในช่วงแผนพัฒนาฯ ฉบับที่ ๑๒ จะมุ่งเน้นการพัฒนากายภาพโครงสร้างพื้นฐานด้านการคมนาคมขนส่ง การเชื่อมโยงเครือข่ายโทรคมนาคม และการบริหารจัดการโครงสร้างพื้นฐานเพื่อสนับสนุนการพัฒนาพื้นที่เขตเศรษฐกิจพิเศษ พื้นที่เมืองการเชื่อมโยงการเดินทางและขนส่งสินค้าระหว่างประเทศที่ได้มาตรฐาน การพัฒนาความมั่นคงด้านพลังงานและการผลิตพลังงานทดแทน การสนับสนุนการพัฒนาเศรษฐกิจดิจิตอลการลดความเหลื่อมล้ำในการเข้าถึงโครงสร้างพื้นฐานเพื่อเพิ่มคุณภาพชีวิตของประชาชนในพื้นที่ห่างไกล และการใช้ประโยชน์จากการพัฒนาโครงสร้างพื้นฐานเพื่อสร้างอุตสาหกรรมใหม่ของประเทศ ได้แก่ อุตสาหกรรมระบบราง อุตสาหกรรมซ่อมบำรุงและการผลิตชิ้นส่วนอากาศยาน อุตสาหกรรมผลิตอุปกรณ์เพื่อเพิ่มประสิทธิภาพการใช้พลังงาน รวมทั้งการพัฒนาระบบโลจิสติกส์ทั้งในด้านการส่งเสริมผู้ประกอบการไทยในการสร้างเครือข่ายการขนส่งระหว่างประเทศ การพัฒนาบุคลากรด้านโลจิสติกส์และการปรับปรุงระบบบริหารจัดการ กฎหมายและระเบียบที่เกี่ยวข้องตลอดจนการพัฒนาสิ่งอำนวยความสะดวกเพื่อรองรับการเปลี่ยนแปลงรูปแบบการขนส่งจากถนนสู่รางเป็นหลัก

๘) ยุทธศาสตร์ด้านวิทยาศาสตร์ เทคโนโลยี วิจัย และนวัตกรรม

ให้ความสำคัญกับการขับเคลื่อนการพัฒนาวิทยาศาสตร์ เทคโนโลยี วิจัย และนวัตกรรม ต่อเนื่องจากแผนพัฒนาฯ ฉบับที่ ๑๑ ทั้งการเพิ่มการลงทุนวิจัยและพัฒนา และการปรับปรุงสภาพแวดล้อมของการพัฒนาวิทยาศาสตร์ฯ ทั้งด้านบุคลากรวิจัย โครงสร้างพื้นฐาน และการบริหารจัดการ เพื่อมุ่งให้วิทยาศาสตร์ เทคโนโลยี วิจัย และนวัตกรรมเป็นเครื่องมือสำคัญที่จะช่วยขับเคลื่อนการพัฒนาประเทศในมิติต่าง ๆ ทั้งการสร้างคุณค่าและมูลค่าเพิ่มให้กับสินค้าและบริการให้สามารถตอบสนองความต้องการของผู้บริโภคที่เปลี่ยนแปลงไปนำไปสู่ศักยภาพการแข่งขันที่สูงขึ้น เสริมสร้างสังคมที่มีตรรกะทางความคิด มีทุนทางปัญญา เพื่อเป็นรากฐานการดำรงชีวิตที่มีความสุขของคนไทย บริหารจัดการทรัพยากรธรรมชาติและสิ่งแวดล้อมสู่ความสมดุล อันจะนำมาซึ่งคุณภาพชีวิตที่ดีขึ้นของประชาชน รวมทั้งเพื่อแก้ไขปัญหาและยกระดับความเจริญให้กับภาคส่วนต่าง ๆ ทั้งเศรษฐกิจและสังคม ตลอดจนสนับสนุนให้เกิดกลไกบูรณาการระหว่างหน่วยงานและองค์กรต่าง ๆ ที่เกี่ยวข้อง อันจะสนับสนุนให้ประเทศไทยก้าวสู่การแข่งขันในศตวรรษหน้า โดยหลุดพ้นจากกับดักประเทศรายได้ปานกลาง และก้าวไปสู่ประเทศที่มีรายได้สูงในอนาคต

๙) ยุทธศาสตร์การพัฒนาภาคเมือง และพื้นที่เศรษฐกิจ

กำหนดยุทธศาสตร์การพัฒนาภาคเมือง และพื้นที่เศรษฐกิจสำคัญให้สอดคล้องกับทิศทางการพัฒนาประเทศ ศักยภาพ โอกาสและข้อจำกัดของพื้นที่ รวมทั้งความต้องการของภาคีการพัฒนาที่เกี่ยวข้อง เพื่อรักษาฐานเศรษฐกิจเดิมให้เข้มแข็งโดยมีคุณภาพสิ่งแวดล้อมตามมาตรฐานสากล สร้างฐานเศรษฐกิจใหม่รองรับการเข้าสู่ประชาคมเศรษฐกิจอาเซียน เพื่อกระจายกิจกรรมทางเศรษฐกิจและความเจริญสู่ภูมิภาค พัฒนาเมืองศูนย์กลางความเจริญในภูมิภาคให้เป็นเมืองน่าอยู่และปลอดภัย สนับสนุนการเชื่อมโยงในภูมิภาคเพื่อเพิ่มขีดความสามารถในการแข่งขันของพื้นที่และสร้างความอยู่ดีมีสุขให้แก่ประชาชนอย่างทั่วถึง โดยมีสาระครอบคลุม ดังนี้ (๑) การพัฒนาภาค (๒) การพัฒนาเมืองศูนย์กลางความเจริญในภูมิภาค (๓) การพัฒนาพื้นที่ฐานเศรษฐกิจหลักบริเวณชายฝั่งทะเลตะวันออก และ (๔) การพัฒนาพื้นที่เศรษฐกิจพิเศษชายแดน รวมทั้งความเชื่อมโยงกับการพัฒนาคลัสเตอร์อุตสาหกรรมและบริการที่มีศักยภาพและโครงการพัฒนาท่าเรือน้ำลึกทวาย

๑๐) ยุทธศาสตร์ด้านการต่างประเทศ ประเทศเพื่อนบ้าน และภูมิภาค

กำหนดยุทธศาสตร์การต่างประเทศ ประเทศเพื่อนบ้าน ภูมิภาค ให้เกิดการประสานและพัฒนาความร่วมมือกันระหว่างประเทศ ทั้งในเชิงรุกและรับอย่างสร้างสรรค์ โดยมุ่งเน้นการดูแลการดำเนินงานตามข้อผูกพันและพันธกรณีตลอดจนมาตรฐานต่าง ๆ ที่ไทยมีความเกี่ยวข้องในฐานะประเทศสมาชิก ทั้งในเวทีระดับโลก ระดับภูมิภาค และระดับอนุภูมิภาค อาทิ การดำเนินงานเป้าหมายการพัฒนาที่ยั่งยืน (SDGs) การประมง การค้ามนุษย์ และอื่นๆ ให้เข้าสู่มาตรฐานสากลและเป็นที่ยอมรับของประชาคมโลก เป็นต้น การเตรียมความพร้อมในการรองรับและดำเนินงานของประเทศไทยภายหลังการเข้าสู่ประชาคมอาเซียนในปี ๒๕๕๘ (Post-ASEAN 2015) การปรับตัวและพัฒนาขีดความสามารถในการแข่งขันของประเทศเพื่อรองรับ

และสอดคล้องกับการดำเนินงานตามพันธกรณีของความร่วมมือระดับภูมิภาค อาทิ Regional Comprehensive Economic Partnerships (RCEP) เป็นต้น การเสริมสร้างความเชื่อมโยงกันระหว่างประเทศในอนุภูมิภาคประเทศเพื่อนบ้านและภูมิภาค และการส่งเสริมให้ประเทศไทยเป็นฐานของการประกอบธุรกิจ การให้บริการทางการศึกษา การให้บริการด้านการเงิน การให้บริการด้านสุขภาพ การให้บริการด้านโลจิสติกส์และการลงทุนเพื่อการวิจัยและพัฒนา รวมทั้งเป็นฐานความร่วมมือในเอเชีย อบอุ่นและมั่นคงให้สมาชิกในครอบครัว

THAILAND ๔.๐

รัฐบาล พล.อ.ประยุทธ์ จันทร์โอชา มุ่งมั่นในการนำ “โมเดลประเทศไทย ๔.๐” หรือ “ไทยแลนด์ ๔.๐” มาใช้ เพื่อผลักดันประเทศให้หลุดพ้นกับดัก ๓ กับดักที่กำลังเผชิญ ทั้ง ๑) กับดักประเทศรายได้ปานกลาง (Middle Income Trap) ๒) กับดักความเหลื่อมล้ำ (Inequality Trap) ๓) กับดักความไม่สมดุลของการพัฒนา (Imbalance Trap) เป้าหมายเพื่อนำประเทศมุ่งสู่ความมั่นคง มั่งคั่ง และยั่งยืนอย่างเป็นรูปธรรม ผ่านโมเดลนี้

ก่อนหน้าที่จะมีการพัฒนาประเทศไทย ๔.๐ นั้น ไทยเริ่มก้าวสู่โมเดลไทยแลนด์ ๑.๐ หลังจากเริ่มต้นพัฒนาภาคเกษตรกรรม แล้วจึงค่อยปรับมาสู่ไทยแลนด์ ๒.๐ การลงทุนอุตสาหกรรมเบาที่มุ่งเน้นแรงงานราคาต่ำ เช่น สิ่งทอ อาหาร และมาสู่ ไทยแลนด์ ๓.๐ มุ่งเน้นการส่งเสริมการลงทุนในอุตสาหกรรมหนัก ซึ่งการพัฒนาของประเทศไทยใน ๓ ช่วงแรกนั้น ไทยมีการอัตราการขยายตัวทางเศรษฐกิจสูงสุดเฉลี่ยถึง ๗% ต่อปี แต่มาถึงจุดหนึ่งหลังปี ๒๕๔๐ อัตราการขยายตัวทางเศรษฐกิจลดลงมาเป็น ๓-๔ % ต่อปี

เหตุผลสำคัญเพราะไทยไม่เคยปรับโครงสร้างเศรษฐกิจอย่างจริงจังมาก่อน และไม่เคยมีการพัฒนาเทคโนโลยีของตัวเอง แรงงานไม่ได้มีทักษะจนกลายเป็นปัญหาความเหลื่อมล้ำของโอกาส ซึ่งในช่วงนี้รัฐบาลต้องการก้าวกระโดดข้ามหุบเหว ซึ่งต้องใช้ความกล้าหาญทางการเมือง และต้องใช้พลังที่เรียกกว่าพลังประชารัฐในการขับเคลื่อนไทยแลนด์ ๔.๐

๓ กลไกขับเคลื่อนประเทศไทย ๔.๐ กลไกขับเคลื่อน (Engines of Growth) ชุดใหม่ประกอบด้วย

๑) Productive Growth Engine ซึ่งเป้าหมายสำคัญเพื่อปรับเปลี่ยนประเทศไทยสู่ประเทศที่มีรายได้สูง (High Income Country) ที่ขับเคลื่อนด้วยนวัตกรรม ปัญญา เทคโนโลยี และ ความคิดสร้างสรรค์

กลไกดังกล่าว ประกอบไปด้วย การสร้างเครือข่ายความร่วมมือในรูปแบบประชารัฐ การบริหารจัดการสมัยใหม่ และการสร้างคลัสเตอร์ทางด้านเทคโนโลยี การพัฒนาขีดความสามารถด้านการวิจัยและพัฒนา การพัฒนาโมเดลธุรกิจที่ขับเคลื่อนด้วยนวัตกรรม กิจการร่วมทุนรัฐและเอกชนในโครงการขนาดใหญ่ รวมถึงการบ่มเพาะธุรกิจด้านเทคโนโลยี เป็นต้น ซึ่งถือเป็นการตอบโจทย์ความพยายามในการก้าวข้ามกับดักประเทศรายได้ปานกลางที่ไทยกำลังเผชิญอยู่

๒) Inclusive Growth Engine เพื่อให้ประชาชนได้รับประโยชน์และเป็นการกระจายรายได้ โอกาส และความมั่งคั่งที่เกิดขึ้น

โดยกลไกนี้ ประกอบด้วย การสร้างคลัสเตอร์เศรษฐกิจระดับกลุ่มจังหวัด การพัฒนาเศรษฐกิจระดับฐานรากในชุมชน การส่งเสริมวิสาหกิจเพื่อสังคม เพื่อตอบโจทย์ประเด็นปัญหาและความท้าทายทางสังคมในมิติต่าง ๆ การสร้างสภาพแวดล้อมที่เอื้ออำนวยต่อการทำธุรกิจ การส่งเสริมและสนับสนุนให้วิสาหกิจขนาดกลางและขนาดย่อมเข้มแข็งและสามารถแข่งขันได้ในเวทีโลก การสร้างงานใหม่ ๆ เพื่อรองรับการเปลี่ยนแปลงในอนาคต การยกระดับขีดความสามารถ การเสริมสร้างทักษะและการเติมเต็มศักยภาพของประชาชนให้ทันกับพลวัตการเปลี่ยนแปลงจากภายนอก และการจ่ายภาษีให้แก่ผู้ที่มีรายได้ต่ำกว่าเกณฑ์ที่กำหนดแบบมีเงื่อนไข (Negative Income Tax) เพื่อแก้ไขกับดักความเหลื่อมล้ำที่เกิดขึ้นในปัจจุบัน

๓) Green Growth Engine การสร้างความมั่งคั่งของไทยในอนาคต จะต้องคำนึงถึงการพัฒนาและใช้เทคโนโลยีที่เป็นมิตรต่อสิ่งแวดล้อม เพื่อตอบโจทย์การหลุดออกจากกับดักความไม่สมดุลของการพัฒนาระหว่างคนกับสภาพแวดล้อม

โดยกลไกนี้ประกอบด้วย การมุ่งเน้นการใช้พลังงานทดแทน การปรับแนวคิดจากเดิมที่คำนึงถึงความได้เปรียบเรื่องต้นทุน (Cost Advantage) เป็นหลัก มาสู่การคำนึงถึงประโยชน์ที่ได้จากการลดความสูญเสียที่เกิดขึ้นทั้งระบบ (Lost Advantage) หัวใจสำคัญอยู่ที่การพัฒนากระบวนการผลิตให้ส่งผลกระทบต่อสิ่งแวดล้อมน้อยที่สุด อันจะเกิดประโยชน์กับประเทศและประชาคมโลกด้วยในเวลาเดียวกัน

ทั้ง ๓ กลไกขับเคลื่อน “ประเทศไทย ๔.๐” ถือเป็นการปฏิรูปประเทศไทยไปสู่ความมั่งคั่งอย่างมั่นคงและยั่งยืน เพื่อให้หลุดพ้นจากกับดักประเทศที่มีรายได้ปานกลาง ซึ่งถือเป็นเปลี่ยนโมเดลเศรษฐกิจจากการพึ่งพาการลงทุนต่างประเทศ มีการลงทุนการวิจัยและพัฒนาตัวเองน้อยมากโดยมุ่งเน้นการพัฒนาการศึกษาคน สร้างการวิจัยและพัฒนา โครงสร้างเศรษฐกิจ ให้ไทยสามารถอยู่ได้ในศตวรรษที่ ๒๑ ซึ่งรัฐบาลต้องกล้าพอที่จะถอดกับดักจากการดึงเงินลงทุนต่างประเทศ เอาเทคโนโลยีของต่างชาติมา และต้องยืนอยู่บนขาตัวเองในระดับหนึ่ง

Thailand 4.0 & National Human Capital Development
Thailand 4.0
วางแผนด้านกำลังคนในชาติ
National Manpower Planning
สามารถแข่งขันในระดับชาติได้
National Competitiveness
จัดการรวบรวมคนที่มีความสามารถ
Managing Stock of Talents
จัดการการใช้งานคนที่มีความสามารถ
Managing Flow of Talents
ตลาดของคนที่มีความสามารถ
Talent Market
สินค้าของชาติ
National Productivity
เพิ่มขีดความสามารถ
Talent Capacity
มีสวัสดิการและการป้องกัน
Talent Welfare & Protection
สินค้าที่มีคุณภาพ
Talent Productivity
ที่มา : กระทรวงพาณิชย์

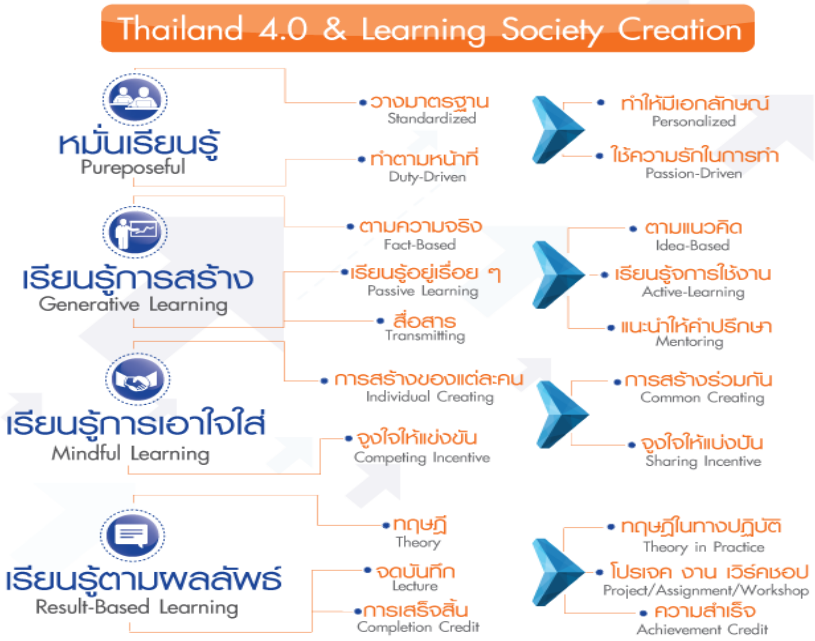
Thailand 4.0 & Learning Society Creation
หมั่นเรียนรู้
Pureposeful
วางมาตรฐาน
Standardized
ทำตามหน้าที่
Duty-Driven
ทำให้มีเอกลักษณ์
Personalized
ใช้ความรักในการทำ
Passion-Driven
เรียนรู้การสร้าง
Generative Learning
ตามความจริง
Fact-Based
เรียนรู้อยู่เรื่อย ๆ
Passive Learning
สื่อสาร
Transmitting
ตามแนวคิด
Idea-Based
เรียนรู้จากการใช้งาน
Active-Learning
แนะนำให้คำปรึกษา
Mentoring
เรียนรู้การเอาใจใส่
Mindful Learning
การสร้างของแต่ละคน
Individual Creating
จูงใจให้แข่งขัน
Competing Incentive
การสร้างร่วมกัน
Common Creating
จูงใจให้แบ่งปัน
Sharing Incentive
เรียนรู้ตามผลลัพธ์
Result-Based Learning
ทฤษฎี
Theory
จดบันทึก
Lecture
การเสร็จสิ้น
Completion Credit
ทฤษฎีในทางปฏิบัติ
Theory in Practice
โปรเจค งาน เวิร์คชอป
Project/Assignment/Workshop
ความสำเร็จ
Achievement Credit

๑.๓ แผนพัฒนาภาค/แผนพัฒนากลุ่มจังหวัด/แผนพัฒนาจังหวัด

๑.๓.๑ แผนพัฒนาภาคเหนือ

ภาคเหนือมีทุนทางสังคมและวัฒนธรรมประเพณีที่มีอัตลักษณ์โดดเด่น ที่มีการฟื้นฟู สืบสานและหัตถกรรมที่มีชื่อเสียงระดับสากล พื้นที่เกษตรของภาคเหนือมีขนาดเล็กเหมาะสมต่อการปรับระบบการผลิตเพื่อสร้างคุณค่าตามแนวทางเกษตรอินทรีย์ นอกจากนี้ ทำเลที่ตั้งของภาคเหนือมีศักยภาพในการขยายการค้าการลงทุนและบริการเชื่อมโยงเศรษฐกิจกับประเทศเพื่อนบ้านในกลุ่มอนุภูมิภาคลุ่มแม่น้ำโขง และสามารถขยายไปสู่จีนตอนใต้และกลุ่มประเทศเอเชียใต้ตามแนวระเบียงเศรษฐกิจเหนือ-ใต้ และตะวันออก-ตะวันตก รวมถึงเป็นพื้นที่ป่าต้นน้ำที่สำคัญของประเทศ ดังนั้น การพัฒนาภาคเหนือสู่ความ “มั่นคง มั่งคั่ง ยั่งยืน” จำเป็นจะต้องนำศักยภาพทางภูมิสังคมประกอบกับปัจจัยสนับสนุนด้านโครงสร้างพื้นฐาน และองค์ความรู้ของสถาบันการศึกษาและองค์กรในพื้นที่มาใช้ในการต่อยอดการผลิตและบริการที่มีศักยภาพและโอกาสเพื่อสร้างมูลค่าสูงตามแนวทางเศรษฐกิจสร้างสรรค์ รวมทั้งการใช้ประโยชน์จากการเชื่อมโยงกับประเทศเพื่อนบ้าน ในการเสริมสร้างขีดความสามารถของธุรกิจท้องถิ่นเพื่อขยายฐานเศรษฐกิจของภาค ภาคเหนือจึงมีเป้าหมายที่จะ “พัฒนาเป็นฐานเศรษฐกิจสร้างสรรค์มูลค่าสูง เชื่อมโยงเศรษฐกิจกับประเทศในกลุ่มอนุภูมิภาคลุ่มแม่น้ำโขง”

<u>วัตถุประสงค์</u>

๑. เพื่อยกระดับการผลิตและการสร้างมูลค่าเพิ่มแก่สินค้าและบริการ โดยใช้ความรู้ เทคโนโลยี นวัตกรรม และภูมิปัญญาท้องถิ่นที่มีอัตลักษณ์

๒. เพื่อเชื่อมโยงห่วงโซ่มูลค่าของระบบเศรษฐกิจภาคเข้ากับระบบเศรษฐกิจของประเทศและภูมิภาคเอเชียตะวันออกเฉียงใต้

๓. เพื่อดูแลช่วยเหลือคนจน และผู้สูงอายุ ให้มีคุณภาพชีวิตที่ดี พึ่งพาตนเอง พึ่งพาครอบครัว และพึ่งพากันในชุมชนได้

๔. เพื่อแก้ไขปัญหาด้านทรัพยากรธรรมชาติและสิ่งแวดล้อม ได้แก่ การบริหารจัดการน้ำ ป่าต้นน้ำ และปัญหาหมอกควัน

<u>เป้าหมายและตัวชี้วัด</u>

๑. รายได้การท่องเที่ยวเพิ่มขึ้น

๒. มูลค่าการค้าชายแดนเพิ่มขึ้น

๓. อัตราการเจริญเติบโตทางเศรษฐกิจไม่ต่ำกว่าระดับประเทศ

๔. สัดส่วนคนจนลดลง

๕. สัดส่วนผู้สูงอายุที่เข้าถึงระบบสวัสดิการเพิ่มขึ้น

๖. พื้นที่ป่าต้นน้ำเพิ่มขึ้น

๗. จำนวนวันที่มีค่าฝุ่นละอองขนาดเล็กเกินมาตรฐานลดลง

<u>ยุทธศาสตร์การพัฒนาภาคเหนือ</u>

๑. ยุทธศาสตร์ที่ ๑ พัฒนาการท่องเที่ยวและธุรกิจบริการต่อเนื่องให้มีคุณภาพ สามารถสร้างมูลค่าเพิ่มอย่างยั่งยืน และกระจายประโยชน์อย่างทั่วถึง รวมทั้งต่อยอดการผลิตสินค้าและบริการที่มีศักยภาพสูงด้วยภูมิปัญญาและนวัตกรรม

๒. ยุทธศาสตร์ที่ ๒ ใช้โอกาสจากเขตเศรษฐกิจพิเศษ และการเชื่อมโยงกับอนุภูมิภาค GMS BIMSTEC และ AEC เพื่อขยายฐานเศรษฐกิจของภาค

๓. ยุทธศาสตร์ที่ ๓ ยกระดับเป็นฐานการผลิตเกษตรอินทรีย์และเกษตรปลอดภัยเชื่อมโยงสู่อุตสาหกรรมเกษตรแปรรูปที่สร้างมูลค่าเพิ่มสูง

๔. ยุทธศาสตร์ที่ ๔ พัฒนาคุณภาพชีวิตและแก้ไขปัญหาความยากจน พัฒนาระบบดูแลผู้สูงอายุอย่างมีส่วนร่วมของครอบครัวและชุมชน ยกระดับทักษะฝีมือแรงงานภาคบริการ

๕. ยุทธศาสตร์ที่ ๕ อนุรักษ์และฟื้นฟูป่าต้นน้ำให้คงความสมบูรณ์ จัดระบบบริหารจัดการน้ำอย่างเหมาะสมและเชื่อมโยงพื้นที่เกษตรให้ทั่วถึง ป้องกันและแก้ไขปัญหามลพิษหมอกควันอย่างยั่งยืน

๑.๓.๒ ยุทธศาสตร์การพัฒนากลุ่มภาคเหนือตอนล่าง ๒ (ฉบับทบทวน) พ.ศ.๒๕๖๑-๒๕๖๕

<u>ตำแหน่งการพัฒนา (Positioning)</u>

๑. การยกระดับคุณภาพและมาตรฐานสินค้าเกษตรปลอดภัยเพิ่มมูลค่าและนวัตกรรมเพื่อตอบสนองความต้องการของผู้บริโภค

๒. การพัฒนาศักยภาพการท่องเที่ยวธรรมชาติ ประวัติศาสตร์และวัฒนธรรมที่ได้มาตรฐาน เป็นที่ยอมรับของนักท่องเที่ยวในระดับสากล

<u>วิสัยทัศน์ (Vision)</u>

“ศูนย์กลางสินค้าเกษตรปลอดภัยที่มีนวัตกรรม การท่องเที่ยวธรรมชาติ ประวัติศาสตร์และวัฒนธรรมล้ำค่า ยกระดับคุณภาพชีวิตอย่างยั่งยืน”

<u>พันธกิจ (Mission)</u>

๑. ผลิตข้าวและสินค้าเกษตรที่ปลอดภัย และอินทรีย์ที่มีคุณภาพมาตรฐาน โดยใช้นวัตกรรมเทคโนโลยีเพิ่มมูลค่า

๒. พัฒนาการตลาดการค้าข้าวและสินค้าเกษตรสู่ตลาดเป้าหมายทั้งในและต่างประเทศ

๓. พัฒนาการท่องเที่ยวธรรมชาติ ประวัติศาสตร์ และวัฒนธรรมเชิงสุขภาพ ตามไมซ์ (MICE) เพื่อให้ได้มาตรฐานสากล

<u>เป้าประสงค์ (Goal)</u>

๑. ผลผลิตข้าวและสินค้าเกษตรที่ปลอดภัยและอินทรีย์แปรรูป ด้วยนวัตกรรมและเทคโนโลยีเพิ่มมูลค่า มีคุณภาพมาตรฐาน

๒. เพิ่มช่องทางการตลาดค้าข้าวและสินค้าเกษตรสู่ตลาดเป้าหมายสากล

๓. เชื่อมโยงการท่องเที่ยวธรรมชาติ ประวัติศาสตร์ วัฒนธรรมเชิงเกษตรกรและเชิงสุขภาพ ตลาดไมซ์ (MICE) เพื่อให้ได้มาตรฐานสากลและชุมชนมีส่วนร่วม

<u>ประเด็นการพัฒนา</u>

๑. พัฒนากระบวนการผลิต การแปรรู การตลาดของสินค้าเกษตรปลอดภัยและอินทรีย์ด้วยนวัตกรรม เพื่อสร้างมูลค่าและยกระดับขีดความสามารถในการแข่งขัน

<u>ตัวชี้วัดตามประเด็นการพัฒนา</u>

๑) ผลผลิตต่อไร่และจำนวนผลิตภัณฑ์ของสินค้าเกษตรปลอดภัย และเกษตรแปรรูปได้มาตรฐานเพิ่มขึ้น (ปีละ ๒%)

๒) พื้นที่การผลิตเกษตรปลอดภัยได้มาตรฐานเพิ่มขึ้น (ปีละ ๒%)

๓) ร้อยละของเกษตรปลอดภัยที่ได้มาตรฐาน (ปีละ ๒%)

๔) ร้อยละของเครือข่าย/กลุ่มวิสาหกิจชุมชนที่เข้าร่วมโครงการผลิตสินค้าเกษตรปลอดภัยเพิ่มขึ้น (ปีละ ๒%)

๕) รายได้จาการจำหน่ายผลิตภัณฑ์แปรรูปด้วยนวัตกรรมเทคโนโลยีเพิ่มมูลค่า เพิ่มขีดความสามารถในการแข่งขัน (ปีละ ๒ ๒%)

<u>แนวทางการพัฒนาตามประเด็นการพัฒนา</u>

๑) พัฒนาโครงสร้างพื้นฐาน แหล่งน้ำ และระบบบริหารจัดการน้ำ เพื่อการขนส่ง และระบบโลจิสติกส์ สำหรับรองรับการค้า การลงทุน การเกษตร และการท่องเที่ยว

๒) พัฒนากระบวนการผลิต แปรรูป การตลาด ข้าว/สินค้าเกษตรปลอดภัยและอินทรีย์ได้มาตรฐาน เพื่อมุ่งสู่เกษตรอินทรีย์ ตามความเหมาะสมของพื้นที่ (Zoning)

๓) ยกระดับคุณภาพชีวิตบุคลากรด้านการเกษตร

๔) ส่งเสริมและสนับสนุนการใช้นวัตกรรม เพื่อแปรรูปข้าวและสินค้าเกษตรในการยกระดับขีดความสามารถการแข่งขันทางการค้าของกลุ่มจังหวัด

๒. พัฒนาศักยภาพทางการท่องเที่ยว ให้สอดคล้องกับการเปลี่ยนแปลงในยุคดิจิตอลเพื่อคนทั้งมวล

<u>ตัวชี้วัดตามประเด็นการพัฒนา</u>

๑) ร้อยละของจำนวนนักท่องเที่ยวที่เพิ่มขึ้น (ปีละ ๓%)

๒) ร้อยละของรายได้จากการท่องเที่ยวที่เพิ่มขึ้น (ปีละ ๓%)

๓) รายได้จากการจำหน่ายผลิตภัณฑ์แปรรูปข้าว และสินค้าเกษตรปลอดภัยที่เพิ่มขึ้น (ปีละ ๒%)

<u>แนวทางการพัฒนาตามประเด็นการพัฒนา</u>

๑) พัฒนา/ฟื้นฟูแหล่งท่องเที่ยว และเส้นทางการเชื่อมการท่องเที่ยวตามมาตรฐานการท่องเที่ยว

๒) พัฒนาสินค้า บริการและปัจจัยสนับสนุนการท่องเที่ยวให้ได้ระดับมาตรฐาน

๓) พัฒนาการตลาดการท่องเที่ยว

๔) พัฒนาผู้ประกอบการและบุคคลด้านท่องเที่ยว

๑.๓.๓ แผนพัฒนาจังหวัดกำแพงเพชร พ.ศ.๒๕๖๑-๒๕๖๔ ฉบับทบทวนใหม่ (รอบปี ๒๕๖๒)

<u>เป้าหมายการพัฒนา</u>

เป้าหมายการพัฒนา หมายถึง เป้าหมายในเชิงผลลัพธ์ที่จังหวัดต้องการให้เกิดขึ้น โดยแสดงถึงจุดเน้นหรือสิ่งที่จังหวัดต้องการจะเป็นในอนาคตอย่างชัดเจน รวมทั้งมีความเป็นไปได้ สอดคล้องกับการวิเคราะห์สภาวการณ์และโอกาสของพื้นที่ และมีการระบุตำแหน่งการพัฒนาของจังหวัดอย่างชัดเจน โดยผลการสัมมนาเชิงปฏิบัติการจากทุกภาคส่วนของจังหวัดได้กำหนด ตำแหน่งการพัฒนาจังหวัด (Positioning) ที่ให้ความสำคัญกับประเด็นดังต่อไปนี้ (๑) แหล่งผลิตและแปรรูปสินค้าเกษตรปลอดภัย (๒) แหล่งผลิตพืชพลังงานทดแทน และ (๓) การท่องเที่ยวมรดกโลก โดยได้กำหนดเป้าหมายการพัฒนาไว้ดังนี้

“แหล่งผลิต แปรรูปสินค้าเกษตรปลอดภัย ฐานผลิตพืชพลังงานทดแทน และเมืองท่องเที่ยวมรดกโลก”

<u>วัตถุประสงค์</u>

เพื่อให้การพัฒนาจังหวัดกำแพงเพชรมุ่งสู่การเป็น “แหล่งผลิต แปรรูปสินค้าเกษตรปลอดภัย ฐานผลิตพืชพลังงานทดแทน และเมืองท่องเที่ยวมรดกโลก” ภารกิจหลักและการมีส่วนร่วมของทุกภาคส่วน ซึ่งจะนำไปสู่การพัฒนาเพื่อประโยชน์สุขของประชาชนและการพัฒนาอย่างยั่งยืน มีดังนี้

๑. เพื่อยกระดับการผลิต การแปรรูป การตลาดสินค้าเกษตรปลอดภัย และส่งเสริมการผลิตพืชพลังงานทดแทนอย่างมีประสิทธิภาพ

๒. เพื่อส่งเสริมและบริหารจัดการการท่องเที่ยวให้มีคุณภาพตามเกณฑ์มาตรฐานการท่องเที่ยว

๓. เพื่อพัฒนาคุณภาพชีวิตประชาชน สร้างสังคมที่เข้มแข็ง และบริหารจัดการทรัพยากรธรรมชาติอย่างยั่งยืน

<u>เป้าหมายและตัวชี้วัด</u>

เพื่อให้สอดคล้องกับศักยภาพและโอกาสในการพัฒนาจังหวัดและสามารถปรับตัวให้เข้ากับการเปลี่ยนแปลงในด้านต่าง ๆ ทั้งภายในและภายนอก ตลอดจนการบรรลุตามประเด็นการพัฒนาจังหวัด

ที่พึงปรารถนาตามแผนพัฒนาจังหวัด ๔ ปี (พ.ศ.๒๕๖๑-๒๕๖๔) จังหวัดจึงกำหนดเป้าหมายและตัวชี้วัดของการพัฒนาไว้ ดังนี้

๑. ยกระดับการผลิตสินค้าเกษตรให้เป็นเกษตรปลอดภัย

๒. รายได้จากการจำหน่ายสินค้าเกษตรแปรรูปเพิ่มขึ้น

๓. จำนวนแปลง/ฟาร์ม ที่ผ่านการรับรองมาตรฐานเกษตรปลอดภัย (GAP) เพิ่มขึ้น

๔. สัดส่วนปริมาณพืชพลังงานต่อสินค้าเกษตรทั้งหมดเพิ่มขึ้น

๕. รายได้จากการท่องเที่ยวเพิ่มขึ้น และจำนวนนักท่องเที่ยวที่เข้ามาเที่ยวแหล่งมรดกโลกและแหล่งท่องเที่ยวที่มีศักยภาพเพิ่มขึ้น

๖. ประชาชนมีระดับคุณภาพชีวิตสูงขึ้น มีความปลอดภัยในชีวิตและทรัพย์สิน และมีการบริหารจัดการสิ่งแวดล้อมอย่างยั่งยืน

<u>ประเด็นการพัฒนา</u>

๑. พัฒนาห่วงโซ่คุณค่าสินค้าเกษตรปลอดภัย และส่งเสริมการผลิตพืชพลังงานทดแทนอย่างมีประสิทธิภาพ

๒. พัฒนาและส่งเสริมแหล่งท่องเที่ยวมรดกโลกและแหล่งท่องเที่ยวที่มีศักยภาพ

๓. พัฒนาคุณภาพชีวิต ความมั่นคงทางสังคม และสิ่งแวดล้อมอย่างยั่งยืน

๑.๓.๔ ยุทธศาสตร์การพัฒนาขององค์กรปกครองส่วนท้องถิ่นในเขตจังหวัดกำแพงเพชร

<u>วิสัยทัศน์ (Vision)</u>

“ท้องถิ่นน่าอยู่ เชิดชูธรรมาภิบาล ควบคู่การพัฒนาคุณภาพชีวิต สนับสนุนเกษตรปลอดภัย สร้างเสริมเศรษฐกิจแบบยั่งยืน อนุรักษ์ทรัพยากรธรรมชาติและวัฒนธรรม หนุนนำการเป็นแหล่งท่องเที่ยวมรดกโลก”

<u>พันธกิจ (Mission)</u>

๑. ส่งเสริมสนับสนุนด้านการศึกษา สาธารณสุขเพื่อพัฒนาคุณภาพชีวิตของประชาชน

๒. พัฒนาปรับปรุงโครงสร้างพื้นฐาน ที่จำเป็นและเหมาะสมภายใต้ภารกิจรับผิดชอบ

๓. ส่งเสริม สนับสนุนการอนุรักษ์ รักษา บำรุง ฟื้นฟูทรัพยากรธรรมชาติและสิ่งแวดล้อมบนพื้นฐานของวัฒนธรรม จารีตประเพณี ภูมิปัญญาท้องถิ่นและการมีส่วนร่วมของประชาชน

๔. ส่งเสริม พัฒนาแหล่งท่องเที่ยว

๕. ส่งเสริม สนับสนุนการสร้างอาชีพเพิ่มรายได้แบบยั่งยืนบนพื้นฐานเศรษฐกิจพอเพียง

๖. บริหารจัดการองค์กรตามหลักธรรมาภิบาล

<u>จุดมุ่งหมายการพัฒนา (Goal)</u>

๑. ประชาชนมีโอกาสทางการศึกษา เข้าถึงการบริหารด้านสาธารณสุขและมีคุณภาพชีวิตที่ดี

๒. ทรัพยากรธรรมชาติและสิ่งแวดล้อมอุดมสมบูรณ์ เกิดการสืบสานวัฒนธรรมประเพณีและภูมิปัญญาท้องถิ่น

๓. แหล่งท่องเที่ยวได้รับการพัฒนาและเป็นที่สนใจในการเดินทางมาท่องเที่ยว

๔. ประชาชนประกอบอาชีพมีรายได้ บนพื้นฐานของหลักปรัชญาเศรษฐกิจพอเพียง

๕. ท้องถิ่นมีระบบการบริหารจัดการที่ดี โดยยึดหลักธรรมาภิบาล

ยุทธศาสตร์การพัฒนาขององค์กรปกครองส่วนท้องถิ่นจังหวัดกำแพงเพชร ประกอบด้วย ๗ ยุทธศาสตร์ ดังนี้

ยุทธศาสตร์ที่ ๑ การจัดวางผังเมืองและพัฒนาด้านโครงสร้างพื้นฐาน

<u>แนวทางการพัฒนา</u>

๑. สำรวจ ตรวจสอบ ก่อสร้าง ปรับปรุง บำรุงรักษาและซ่อมแซมถนน สะพาน ทางเท้าและเกาะกลางถนน รวมทั้งระบบการระบายน้ำ

๒. สำรวจ ตรวจสอบ ก่อสร้าง ปรับปรุง บำรุงรักษาสาธารณูปโภค สาธารณูปการ

๓. พัฒนาปรับปรุงสถานีขนส่งและการจราจร

๔. การสร้างและพัฒนาแหล่งน้ำให้เชื่อมโยงเป็นเครือข่ายที่เอื้อต่อการเกษตร

๕. การวางแผนและสนับสนุนการจัดทำผังเมือง

ยุทธศาสตร์ที่ ๒ การส่งเสริมการศึกษา ศาสนา ศิลปวัฒนธรรม และภูมิปัญญาท้องถิ่น

<u>แนวทางการพัฒนา</u>

๑. การส่งเสริม สนับสนุน และพัฒนาการจัดการศึกษาทุกเพศวัยและบุคลากรทางการศึกษา เพื่อสร้างโอกาสที่มีคุณภาพ

๒. การส่งเสริมและสนับสนุนการอนุรักษ์ศิลปวัฒนธรรมขนบธรรมเนียมและประเพณีของท้องถิ่น

๓. การส่งเสริมทะนุบำรุงพระพุทธศาสนาให้เป็นองค์กรทางศาสนาที่มีบทบาทสำคัญในการปลูกฝังคุณธรรมจริยธรรมและปรองดองสมานฉันท์

๔. การส่งเสริมความร่วมมือและส่งเสริมความมั่นคงของประชาคมอาเซียน

๕. การส่งเสริมสนับสนุนการกีฬาอย่างครบวงจร

๖. ส่งเสริมและพัฒนาการบริหารจัดการตามหลักธรรมาภิบาลอย่างมีประสิทธิภาพและภาพลักษณ์ที่ดีขององค์กร

ยุทธศาสตร์ที่ ๓ การส่งเสริมเศรษฐกิจพอเพียงและพัฒนาเกษตรปลอดภัย

<u>แนวทางการพัฒนา</u>

๑. การส่งเสริมและสนับสนุนให้รู้จักดำรงตนเองตามหลักปรัชญาเศรษฐกิจพอเพียง

๒. การส่งเสริมและสนับสนุนปัจจัยการผลิตในการพัฒนาการผลิตเกษตรปลอดภัย

๓. การส่งเสริม และสนับสนุนการจัดตั้งกลุ่มเครือข่ายเพื่อบริหารจัดการการผลิตเกษตรปลอดภัย

ยุทธศาสตร์ที่ ๔ การส่งเสริมสุขภาพอนามัยคุณภาพชีวิตของประชาชนและสังคมที่เข้มแข็ง

<u>แนวทางการพัฒนา</u>

๑. การส่งเสริม สนับสนุนการพัฒนาระบบการให้บริการสาธารณสุข และกิจกรรมการสร้างเสริมสุขภาพ กีฬาและนันทนาการ

๒. การส่งเสริมการสร้างงาน สร้างรายได้และพัฒนาการรวมกลุ่ม/องค์กรการพัฒนาพัฒนาคุณภาพชีวิตของประชาชน

๓. การส่งเสริม และสนับสนุนการพัฒนาทักษะการเรียนรู้และการมีส่วนร่วมของประชาชน เพื่อเสริมสร้างความมั่นคงสถาบันหลักของชาติ

๔. การป้องกันและแก้ไขปัญหายาเสพติด

๕. การส่งเสริมการพัฒนาหลักสุขาภิบาลให้ได้มาตรฐาน

ยุทธศาสตร์ที่ ๕ การจัดการทรัพยากรธรรมชาติและสิ่งแวดล้อมอย่างยั่งยืน

<u>แนวทางการพัฒนา</u>

๑. การส่งเสริม และสนับสนุนการอนุรักษ์ฟื้นฟูพื้นที่ป่าไม้ ที่ดิน และทรัพยากรธรรมชาติอย่างยั่งยืน

๒. การส่งเสริม สนับสนุนการวางแผนการบริหารจัดการขยะและของเสียอันตราย

๓. การส่งเสริม สนับสนุนมาตรการประหยัดพลังงานและการส่งเสริมพลังงานทดแทนจากธรรมชาติที่เป็นมิตรต่อสิ่งแวดล้อม

ยุทธศาสตร์ที่ ๖ การยกระดับคุณภาพแหล่งท่องเที่ยวและส่งเสริมการท่องเที่ยว

<u>แนวทางการพัฒนา</u>

๑. การพัฒนา ปรับปรุงแหล่งท่องเที่ยว

๒. การส่งเสริม สนับสนุนการพัฒนาบุคลากรด้านการท่องเที่ยวให้เป็นสากลรองรับ AEC เพื่อการพัฒนาที่มั่นคง มั่นคั่ง และยั่งยืน

๓. การส่งเสริมการท่องเที่ยวแบบบูรณาการ เป็นเอกภาพ ครบวงจร และเป็นสากล

๔. การพัฒนาการประชาสัมพันธ์การท่องเที่ยวทุกรูปแบบ ให้ทันสมัย เป็นสากล

ยุทธศาสตร์ที่ ๗ การพัฒนาการบริหารจัดการองค์กรปกครองส่วนท้องถิ่นให้มีประสิทธิภาพและธรรมาภิบาล

<u>แนวทางการพัฒนา</u>

๑. การส่งเสริมและพัฒนาคุณภาพการบริหารจัดการตามหลักธรรมาภิบาลอย่างมีประสิทธิภาพ

๒. การส่งเสริมและสนับสนุนสมรรถนะหลักของบุคลากรท้องถิ่นเพื่อเพิ่มประสิทธิภาพการปฏิบัติงาน

๒. ยุทธศาสตร์ขององค์การบริหารส่วนตำบลดอนแตง

๒.๑ วิสัยทัศน์

"บริหารโปร่งใส ใส่ใจพัฒนา เน้นการมีส่วนร่วมของประชาชนดอนแตง พัฒนาอย่างยั่งยืน"

๒.๒ ยุทธศาสตร์

ยุทธศาสตร์ที่ ๑ การจัดวางผังเมืองและพัฒนาด้านโครงสร้างพื้นฐาน

ยุทธศาสตร์ที่ ๒ การส่งเสริมการศึกษา ศาสนา ศิลปวัฒนธรรม และภูมิปัญญาท้องถิ่น

ยุทธศาสตร์ที่ ๓ การส่งเสริมเศรษฐกิจพอเพียงและพัฒนาเกษตรปลอดภัย

ยุทธศาสตร์ที่ ๔ การส่งเสริมสุขภาพอนามัยคุณภาพชีวิตของประชาชนและสังคมที่เข้มแข็ง

ยุทธศาสตร์ที่ ๕ การจัดการทรัพยากรธรรมชาติและสิ่งแวดล้อมอย่างยั่งยืน

ยุทธศาสตร์ที่ ๖ การยกระดับคุณภาพแหล่งท่องเที่ยวและส่งเสริมการท่องเที่ยว

ยุทธศาสตร์ที่ ๗ การพัฒนาการบริหารจัดการองค์กรปกครองส่วนท้องถิ่นให้มีประสิทธิภาพและธรรมาภิบาล

๒.๓ เป้าประสงค์

๑. การคมนาคมมีความสะดวก รวดเร็ว และทั่วถึง

๒. ประชาชนได้รับบริการระบบสาธารณูปโภคขั้นพื้นฐานอย่างเพียงพอและทั่วถึง

๓. ประชาชนได้รับโอกาสในด้านการศึกษาอย่างมีคุณภาพ มีมาตรฐาน และการเรียนรู้อย่างเท่าเทียมกัน เป็นสังคมแห่งการเรียนรู้ สามารถปรับตัวตามเหตุการณ์ที่เปลี่ยนแปลงไปได้อย่างมีคุณภาพ

๔. สังคมเอื้ออาทร ยึดมั่นในหลักศาสนาและขนบธรรมเนียมประเพณี สืบสานและพัฒนาภูมิปัญญาท้องถิ่น

๔. ประชาชนมีอาชีพและรายได้เพียงพอ สามารถพึ่งพาตนเองได้บนพื้นฐานหลักปรัชญาเศรษฐกิจพอเพียง

๕. ประชาชนมีสุขภาพอนามัยที่แข็งแรง

๖. ผู้ด้อยโอกาส เด็ก สตรีและคนชรา ได้รับการสงเคราะห์ช่วยเหลืออย่างเท่าเทียมกัน

๗. การจัดการบริหารขยะที่ถูกวิธีและปริมาณขยะในพื้นที่ลดลง

๘. ส่งเสริมและพัฒนาแหล่งท่องเที่ยวเชิงเกษตร

๙. ประชาชนได้รับบริการด้วยความเป็นธรรม โปร่งใส มีส่วนร่วมในการพัฒนาท้องถิ่น และการบริหารจัดการองค์กรเป็นไปตามหลักธรรมาภิบาล

๒.๔ ตัวชี้วัด

๑. จำนวนถนนที่เพิ่มขึ้นและได้รับการบำรุงรักษา

๒. จำนวนไฟฟ้าสาธารณ ระบบประปา ได้รับการก่อสร้าง/บำรุงรักษาและเพิ่มขึ้น

๓. ร้อยละของผู้รับบริการให้มีความพึงพอใจต่อการบริการ

๔. ร้อยละของระบบจราจรที่ได้รับการพัฒนาอย่างทั่วถึง

๕. ระดับความสำเร็จของแหล่งน้ำที่ได้รับการพัฒนาสามารถกัก เก็บ น้ำได้เพิ่มขึ้น

๖. จำนวนที่เพิ่มขึ้นของประชาชนที่ได้รับการส่งเสริม สนับสนุน พัฒนาด้านการเกษตรและการแปรรูปสินค้า

๗. ร้อยละของจำนวนประชากรที่ได้รับฝึกอบรมการประกอบอาชีพ

๘. ร้อยละของจำนวนประชากรมีรายได้จากการจำหน่ายสินค้าเพิ่มมากขึ้น

๙. ร้อยละที่เพิ่มขึ้นของจำนวนประชาชนที่เข้าร่วมกิจกรรม ส่งเสริมประเพณี ศาสนาและวัฒนธรรมท้องถิ่น

๑๐. ร้อยละของประชากรมีระบบบริการสุขภาพที่ดีมาตรฐานและทั่วถึง

๑๑. ระดับความสำเร็จของการจัดการศึกษา

๑๒. ร้อยละที่เพิ่มขึ้นของจำนวนเด็ก สตรี คนชรา ผู้ด้อยโอกาส คนพิการและผู้ป่วยเอดส์ที่ได้รับการสงเคราะห์

๑๓. จำนวนที่เพิ่มขึ้นของกิจกรรมที่ส่งเสริม สนับสนุนกีฬาและนันทนาการ

๑๔. ระดับความสำเร็จของประสิทธิภาพการบริหารจัดการ สิ่งแวดล้อม ระบบบำบัดน้ำเสียและการบริหารการจัดการขยะ สิ่ง ปฏิกูล

๑๕. จำนวนประชาชนที่มีส่วนร่วมในการพัฒนาท้องถิ่น

๑๖. จำนวนบุคลากรของหน่วยงานที่ได้รับการอบรมเพิ่มพูนความรู้ในการปฏิบัติงาน

๑๗. จำนวนการให้บริการ การบริหารจัดการองค์กรที่มีประสิทธิภาพ โปร่งใส ตามหลักการบริหารกิจการบ้านเมืองที่ดีที่เพิ่มขึ้น

๑๘. ระดับความสำเร็จของชุมชนมีความเข้มแข็งและเป็นระเบียบเรียบร้อยขึ้น

๒.๕ ค่าเป้าหมาย

๑. เพื่อก่อสร้างและซ่อมบำรุงโครงสร้างพื้นฐานในเขตตำบลให้มีความสะดวกและมาตรฐาน เพื่อสนับสนุนยุทธศาสตร์ด้านอื่น ๆ ให้ประสบความสำเร็จ โดยเฉพาะอย่างยิ่ง ด้านคมนาคมขนส่ง ด้านความสงบเรียบร้อย และความสงบสุขของประชาชนและด้านเศรษฐกิจ

๒. เพื่อสนับสนุน ส่งเสริม กิจกรรมด้านการพัฒนาการศึกษาในทุกช่วงวัย และการรักษาขนบธรรมเนียม ประเพณีท้องถิ่น ให้คงอยู่

๓. เพื่อสนับสนุนเสริมสร้างความเข้มแข็งของชุมชนทางเศรษฐกิจระดับบุคคล ครอบครัวและชุมชนท้องถิ่น โดยเฉพาะผลิตผลทางการเกษตรอินทรีย์และการแปรรูปสินค้าทางการเกษตร ให้มีความสามารถและทักษะในการพัฒนาฝีมือในการผลิตเพิ่มมูลค่าของสินค้าและสามารถขยายการตลาดไปสู่ตลาดกลาง ซึ่งเป็นไปตามยุทธศาสตร์การพัฒนาเกษตรอินทรีย์ และการแปรรูปสินค้าเกษตร และยุทธศาสตร์สร้างความสามารถในการแข่งขันทางเศรษฐกิจและแก้ไขปัญหาความยากจน

๔. เพื่อเสริมสร้างทักษะของคนภายในชุมชนทั้งทางด้านจิตใจ ด้านการศึกษา ด้านสุขภาพอนามัย ด้านสวัสดิการและสังคม ด้านสาธารณสุข ด้านกีฬา ให้มีคุณภาพและพึ่งพาตนเองได้ และการดูแลด้านการป้องกันและบรรเทาสาธารณภัย เพื่อให้ประชาชนมีความปลอดภัยในชีวิตและทรัพย์สิน

๕. เพื่อพัฒนาระบบการจัดการสิ่งแวดล้อมอันพึงปรารถนาร่วมกันไม่ให้มีปัญหาภายในชุมชน

๖. เพื่อสนับสนุนประชาชนทุกภาคส่วนให้มีส่วนร่วมในการพัฒนาและตรวจสอบการทำงานของภาครัฐและให้บรรจุแนวทางการดำเนินงาน ตามยุทธศาสตร์การบริหารราชการให้เป็นไปตามหลักการบริหารจัดการบ้านเมืองที่ดี

๒.๖ กลยุทธ์

๑. ยุทธศาสตร์การจัดวางผังเมืองและพัฒนาด้านโครงสร้างพื้นฐาน

<u>กลยุทธ์</u>

๑. ก่อสร้าง และปรับปรุงบำรุงรักษาถนน สะพาน ทางเท้า ระบายน้ำให้เป็นไปด้วยความสะดวก

๒. ก่อสร้าง ปรับปรุง บำรุงรักษา สาธารณูปโภค และสาธารณูปการ

๓. พัฒนาปรับปรุงสถานีขนส่งและการจราจร

๔. พัฒนาแหล่งน้ำและระบบชลประทาน

๕. การวางแผนและสนับสนุนการจัดทำผังเมือง

๒. ยุทธศาสตร์การส่งเสริมการศึกษา ศาสนา ศิลปวัฒนธรรม และภูมิปัญญาท้องถิ่น

<u>กลยุทธ์</u>

๑. ส่งเสริมและพัฒนาการศึกษาทุกเพศวัย และบุคลากรทางการศึกษา

๒. สืบสาน อนุรักษ์ สนับสนุนกิจกรรมด้านศิลปวัฒนธรรม ประเพณี และภูมิปัญญาท้องถิ่น

๓. ยุทธศาสตร์การส่งเสริมเศรษฐกิจพอเพียงและพัฒนาเกษตรปลอดภัย

<u>กลยุทธ์</u>

๑. การส่งเสริมหลักปรัชญาเศรษฐกิจพอเพียง

๒. พัฒนาเกษตรปลอดสารพิษ

๔. ยุทธศาสตร์การส่งเสริมสุขภาพอนามัยคุณภาพชีวิตของประชาชนและสังคมที่เข้มแข็ง

<u>กลยุทธ์</u>

๑. สนับสนุนกิจกรรมด้านสุขภาพอนามัยและการออกกำลังกาย

๒. พัฒนาความรู้เพื่อสร้างรายได้

๓. การพัฒนาคุณภาพชีวิตของประชาชน

๔. พัฒนาทักษะการเรียนรู้ ส่งเสริมการมีส่วนร่วมของประชาชน

๕. ดูแลรักษาความปลอดภัยในชีวิตและทรัพย์สินของประชาชน

๕. ยุทธศาสตร์การจัดการทรัพยากรธรรมชาติและสิ่งแวดล้อมอย่างยั่งยืน

<u>กลยุทธ์</u>

๑. การควบคุมดูแลรักษาป่าไม้และการบริหารจัดการขยะ

๒. วางแผน จัดการและควบคุมมลพิษทางอากาศและทางน้ำ

๓. บำบัด ฟื้นฟู อนุรักษ์ทรัพยากรธรรมชาติและสิ่งแวดล้อม

๖. ยุทธศาสตร์การยกระดับคุณภาพแหล่งท่องเที่ยวและส่งเสริมการท่องเที่ยว

<u>กลยุทธ์</u>

๑. ส่งเสริม พัฒนาแหล่งท่องเที่ยวเชิงเกษตร

๗. ยุทธศาสตร์การพัฒนาการบริหารจัดการองค์กรปกครองส่วนท้องถิ่นให้มีประสิทธิภาพ

<u>กลยุทธ์</u>

๑. พัฒนาคุณภาพระบบบริหารจัดการขององค์กรปกครองส่วนท้องถิ่น

๒. ส่งเสริมประสิทธิภาพการปฏิบัติงานของบุคลากรท้องถิ่น

๓. ปลูกฝังจิตสำนึกด้านธรรมาภิบาล

๒.๗ จุดยืนทางยุทธศาสตร์

๑. การพัฒนาชุมชนให้น่าอยู่มีความเข้มแข็ง โดยได้รับบริการสาธารณะด้านโครงสร้างพื้นฐานที่จำเป็นเพื่อรองรับการขยายตัวของชุมชนและเศรษฐกิจ

๒. ส่งเสริมและพัฒนาด้านการศึกษา ศาสนา ศิลปวัฒนธรรม ภูมิปัญญาท้องถิ่น สุขภาพอนามัยของประชาชนไปพร้อมกัน

๓. ประชาชนมีคุณภาพชีวิตที่ดีขึ้น สามารถพึ่งพาตนเองได้ตามหลักเศรษฐกิจพอเพียง

๔. บริหารจัดการองค์กรเป็นไปตามหลักธรรมาภิบาล บริการด้วยความเป็นธรรม โปร่งใส ประชาชนมีส่วนร่วมในการพัฒนาท้องถิ่น

๒.๘ ความเชื่อมโยงของยุทธศาสตร์ในภาพรวม

จากประเด็นความเชื่อมโยงยุทธศาสตร์ชาติ ยุทธศาสตร์ที่สำคัญของแผนพัฒนาเศรษฐกิจและสังคมแห่งชาติฉบับที่ ๑๒ แผนพัฒนาภาค/แผนพัฒนากลุ่มจังหวัด/แผนพัฒนาจังหวัด และยุทธศาสตร์จังหวัด จะเห็นได้ว่ามีความเชื่อมโยงกันอย่างชัดเจนในการนำมาเป็นแนวทางกำหนดประเด็นยุทธศาสตร์การพัฒนาขององค์กรปกครองส่วนท้องถิ่น ซึ่งการกำหนดประเด็นยุทธศาสตร์การพัฒนาที่ชัดเจนจะเป็นการเตรียมการพัฒนา เป็นการนำภูมิคุ้มกันที่มีอยู่ พร้อมทั้งเร่งสร้างภูมิคุ้มกันในท้องถิ่นให้เข้มแข็งขึ้น เพื่อเตรียมความพร้อมคน สังคม และระบบเศรษฐกิจของชุมชนให้สามารถปรับตัวรองรับผลกระทบจากการสภาวะการณ์เปลี่ยนแปลงได้อย่างเหมาะสม โดยให้ความสำคัญกับการพัฒนาคน สังคมเศรษฐกิจภายในชุมชนให้มีคุณภาพ ใช้ทรัพยากรที่มีอยู่ภายในชุมชนอย่างคุ้มค่าและเกิดประโยชน์สูงสุด รวมทั้งสร้างโอกาสทางเศรษฐกิจด้วยฐานความรู้ เทคโนโลยี นวัตกรรม และความคิดสร้างสรรค์ บนพื้นฐานการผลิตและการบริโภคที่เป็นมิตรต่อสิ่งแวดล้อม ซึ่งจะนำไปสู่การพัฒนาเพื่อประโยชน์สุขที่ยั่งยืนของชุมชนตามหลักปรัชญาของเศรษฐกิจพอเพียง

โครงสร้างความเชื่อมโยงแผนยุทธศาสตร์การพัฒนาองค์การบริหารส่วนตำบลดอนแตง พ.ศ.๒๕๖๑ – ๒๕๖๕

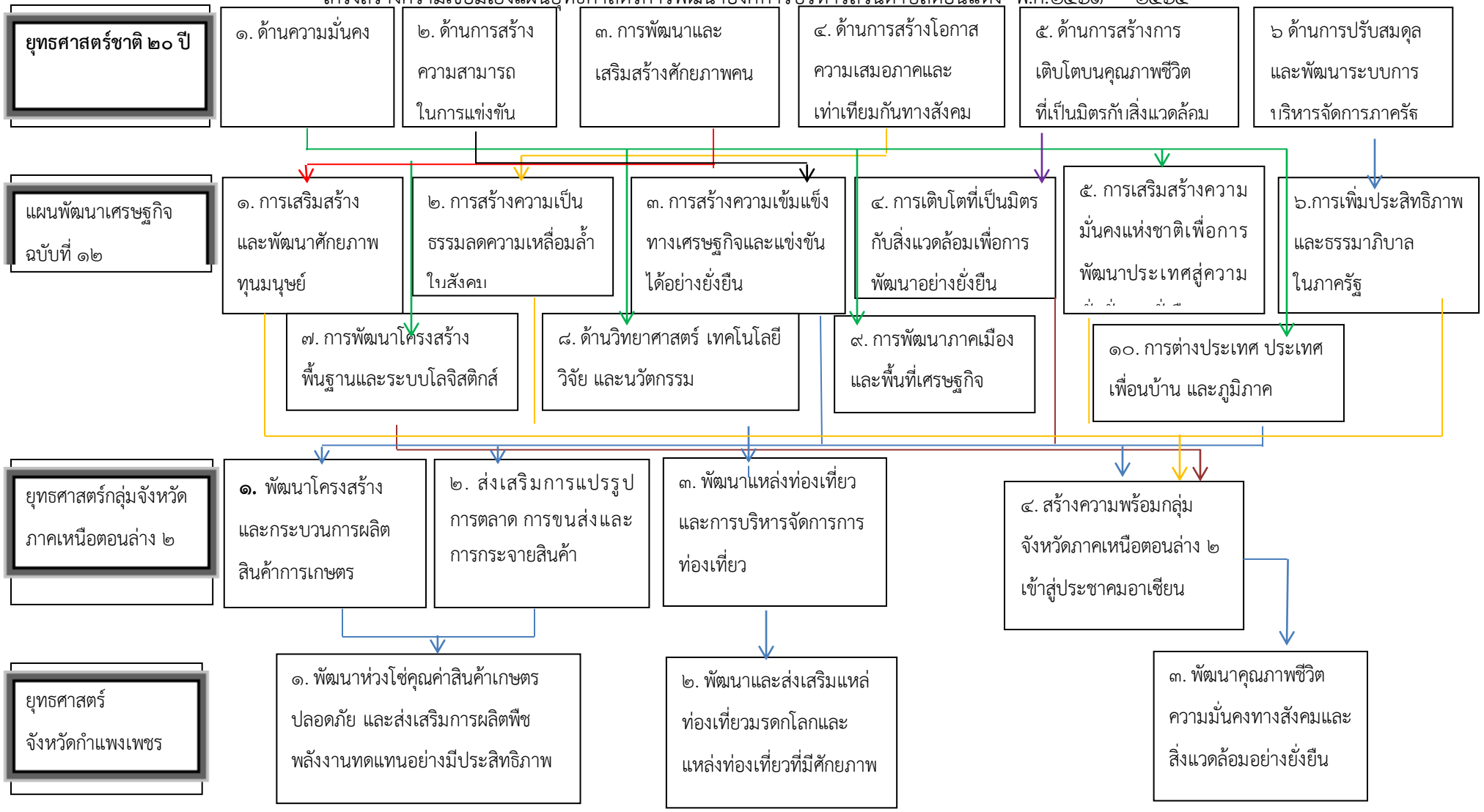

ยุทธศาสตร์ จังหวัดกำแพงเพชร
๑. พัฒนาห่วงโซ่คุณค่าสินค้าเกษตร ปลอดภัย และส่งเสริมการผลิตพืชพลังงานทดแทนอย่างมีประสิทธิภาพ
๒. พัฒนาและส่งเสริมแหล่งท่องเที่ยวมรดกโลกและแหล่งท่องเที่ยวที่มีศักยภาพ
๓. พัฒนาคุณภาพชีวิต ความมั่นคงทางสังคมและสิ่งแวดล้อมอย่างยั่งยืน
ยุทธศาสตร์ การพัฒนาของ อปท.ในเขต จังหวัดกำแพงเพชร
๑. การจัดวางผังเมืองและพัฒนาด้านโครงสร้างพื้นฐาน
๒. การส่งเสริมการศึกษา ศาสนา ศิลปวัฒนธรรม และภูมิปัญญาท้องถิ่น
๓. การส่งเสริมเศรษฐกิจพอเพียงและพัฒนาเกษตรปลอดภัย
๔. การส่งเสริมสุขภาพอนามัย คุณภาพชีวิตของประชาชน และสังคมที่
๕. การจัดการทรัพยากรธรรมชาติและสิ่งแวดล้อมอย่างยั่งยืน
๖. การยกระดับคุณภาพแหล่งท่องเที่ยวและส่งเสริมการท่องเที่ยว
๗. การพัฒนาการบริหารจัดการองค์กรปกครองส่วนท้องถิ่นให้มีประสิทธิภาพ
ยุทธศาสตร์ การพัฒนาของ อบต.ดอนแตง
๑. การจัดวางผังเมืองและพัฒนาด้านโครงสร้างพื้นฐาน
๒. การส่งเสริมการศึกษา ศาสนา ศิลปวัฒนธรรม และภูมิปัญญาท้องถิ่น
๓. การส่งเสริมเศรษฐกิจพอเพียงและพัฒนาเกษตรปลอดภัย
๔. การส่งเสริมสุขภาพอนามัย คุณภาพชีวิตของประชาชน และสังคมที่
๕. การจัดการทรัพยากรธรรมชาติและสิ่งแวดล้อมอย่างยั่งยืน
๖. การยกระดับคุณภาพแหล่งท่องเที่ยวและส่งเสริมการท่องเที่ยว
๗. การพัฒนาการบริหารจัดการองค์กรปกครองส่วนท้องถิ่นให้มีประสิทธิภาพ

ยุทธศาสตร์ การพัฒนา ของ อบต.ดอนแตง
๑. การจัดวางผังเมืองและพัฒนาด้านโครงสร้างพื้นฐาน
๒. การส่งเสริมการศึกษา ศาสนา ศิลปวัฒนธรรม และภูมิปัญญาท้องถิ่น
๓. การส่งเสริมเศรษฐกิจพอเพียงและพัฒนาเกษตรปลอดภัย
๔. การส่งเสริมสุขภาพอนามัย คุณภาพชีวิตของประชาชน และสังคมที่เข้มแข็ง
๕. การจัดการทรัพยากรธรรมชาติและสิ่งแวดล้อมอย่างยั่งยืน
๖. การยกระดับคุณภาพแหล่งท่องเที่ยวและส่งเสริมการท่องเที่ยว
๗. การพัฒนาการบริหารจัดการองค์กรปกครองส่วนท้องถิ่นให้มีประสิทธิภาพและธรรมาภิบาล
เป้าประสงค์
๑.การคมนาคมมีความสะดวก รวดเร็ว และทั่วถึง
๒.ประชาชนได้รับบริการระบบสาธารณูปโภคขั้นพื้นฐานอย่างเพียงพอและทั่วถึง
เป้าประสงค์
๑.ประชาชนได้รับโอกาสในด้านการศึกษาอย่างมีคุณภาพ มีมาตรฐาน และการเรียนรู้อย่างเท่าเทียมกัน เป็นสังคมแห่งการเรียนรู้ สามารถปรับตัวตามเหตุการณ์ที่เปลี่ยนแปลงไปได้อย่างมีคุณภาพ
๒.สังคมเอื้ออาทร ยึดมั่นในหลักศาสนาและขนบธรรมเนียมประเพณี สืบสานและพัฒนาภูมิปัญญาท้องถิ่น
เป้าประสงค์
การจัดการบริหารขยะที่ถูกวิธีและปริมาณขยะในพื้นที่ลดลง
เป้าประสงค์
๑. ประชาชนมีอาชีพและรายได้เพียงพอ สามารถพึ่งพาตนเองได้บนพื้นฐานหลักปรัชญาเศรษฐกิจพอเพียง
เป้าประสงค์
ส่งเสริมและพัฒนาแหล่งท่องเที่ยวเชิงเกษตร
เป้าประสงค์
๑. ประชาชนมีสุขภาพอนามัยที่แข็งแรง
๒.ผู้ด้อยโอกาส เด็ก สตรี และคนชรา ได้รับการสงเคราะห์ช่วยเหลืออย่างเท่าเทียมกันในสังคม
เป้าประสงค์
ประชาชนได้รับบริการด้วยความเป็นธรรม โปร่งใส มีส่วนร่วมในการพัฒนาท้องถิ่น และการบริหารจัดการองค์กรเป็นไปตามหลักธรรมาภิบาล

๓. การวิเคราะห์เพื่อพัฒนาท้องถิ่น

๓.๑ การวิเคราะห์กรอบการจัดทำยุทธศาสตร์ขององค์การบริหารส่วนตำบลดอนแตง

การวิเคราะห์ศักยภาพของตำบลดอนแตง ตามหลัก SWOT ANALYSIS

๑. ด้านโครงสร้างพื้นฐาน	
๑. จุดแข็ง (STRENGTH)	- ตำบลดอนแตงมีถนนพหลโยธินผ่านในพื้นที่หมู่ที่ ๑, หมู่ที่ ๒, หมู่ที่ ๓, หมู่ที่ ๘, และหมู่ที่ ๙ ทำให้เกษตรกรขนผลผลิตออกสู่ตลาดได้สะดวก - มีคลองหลักและคลองรอง รวม ๘ สายทาง ที่เป็นทางส่งน้ำให้แก่เกษตรกรใช้เพื่อทำการเกษตร
๒. จุดอ่อน (WEAKNESS)	- พื้นที่การเกษตรที่อยู่นอกเขตชลประทานในฤดูแล้งไม่สามารถเก็บกักน้ำได้และในฤดูฝนไม่สามารถระบายน้ำได้ทันทำให้เกิดน้ำท่วมซ้ำซากในพื้นที่เดิม ๆ - วัชพืชในคลองมีมาก - น้ำไม่เพียงพอต่อการทำการเกษตรได้ตลอดทั้งปี
๓. โอกาส (OPPORTUNITY)	- ได้รับการจัดสรรงบประมาณจากหลายหน่วยงานในการก่อสร้างถนน เพื่อเชื่อมต่อหมู่บ้านและตำบล ทำให้เกษตรกรและประชาชนเกิดความสะดวกในการเดินทางและขนสินค้าทางการเกษตรออกสู่ตลาด - ได้รับการจัดสรรงบประมาณจากหน่วยงานต่าง ๆ เพื่อมากแก้ไขปัญหาการขาดแคลนน้ำ เช่น การขุดลอกคลอง การก่อสร้างฝายน้ำล้น
๔. ปัญหาอุปสรรคหรือข้อจำกัด (THREAT)	- องค์การบริหารส่วนตำบลดอนแตงมีงบประมาณอย่างจำกัดในการพัฒนาด้านโครงสร้างพื้นฐาน จึงต้องจัดส่งโครงการเพื่อขอรับการสนับสนุนงบประมาณจากหน่วยงานต่าง ๆ ซึ่งบางครั้งไม่ได้รับการพิจารณาจัดสรรงบประมาณทำให้ไม่สามารถแก้ไขปัญหาได้ตามความต้องการของประชาชน - พื้นที่ตำบลดอนแตงเป็นพื้นที่เขตป่าไม้ ทำให้มีปัญหาด้านพื้นที่ในการก่อสร้างด้านโครงสร้างพื้นฐานที่ไม่สามารถดำเนินการได้

๒. ด้านส่งเสริมคุณภาพชีวิต	
๑. จุดแข็ง (STRENGTH)	- องค์การบริหารส่วนตำบลดอนแตงได้รับความร่วมมือจากกำนัน ผู้ใหญ่บ้าน ผู้นำชุมชน สมาชิกสภาตำบล ทำให้สังคมมีความเข้มแข็ง นอกจากนี้ยังมีกองทุนต่าง ๆ ภายในหมู่บ้าน สามารถสร้างภูมิคุ้มกันให้กับประชาชนในตำบลได้ - รัฐบาลจัดสรรเงินทุนให้แก่หมู่บ้าน เช่น กองทุนหมู่บ้าน กลุ่มทุนออมทรัพย์ เป็นต้น
๒. จุดอ่อน (WEAKNESS)	- ประชาชนไม่มีการรวมกลุ่มในการฝึกอาชีพที่เข้มแข็ง และไม่มีตลาดกลางในการรับซื้อผลิตภัณฑ์ของกลุ่มอาชีพ
๓. โอกาส (OPPORTUNITY)	- มีบุคลากรที่มีความรู้และสามารถถ่ายทอดความรู้ในด้านการฝึกอาชีพ เช่น การสานตระกร้า การทำไม้กวาดดอกหญ้า การทำดอกไม้จันท์ เป็นต้น
๔. ปัญหาอุปสรรคหรือข้อจำกัด (THREAT)	- งบประมาณในการจัดฝึกอบรมอาชีพมีไม่เพียงพอในการจัดฝึกอบรมด้านอาชีพและงานฝีมือ

๓. ด้านการจัดระเบียบชุมชน/สังคม และการรักษาความสงบเรียบร้อย	
๑. จุดแข็ง (STRENGTH)	- การปราบปรามยาเสพติดอย่างจริงจัง และกิจกรรมการบำบัดผู้ที่เคยเสพยาเสพติดอย่างต่อเนื่อง - ผู้ด้อยโอกาสได้รับการดูแลเอาใจใส่ มีการจัดตั้งกองทุนเพื่อช่วยเหลือผู้ด้อยโอกาสทางสังคม
๒. จุดอ่อน (WEAKNESS)	- มีบุคลากรในการเฝ้าระวังตรวจยาเสพติดค่อนข้างจำกัด และยาเสพติดก็ยังมีการแพร่ระบาดอย่างเป็นระยะในเวลาที่เจ้าหน้าที่ ไม่มีการตรวจค้น
๓. โอกาส (OPPORTUNITY)	- ให้หมู่บ้านที่ปลอดยาเสพติดแล้วสามารถป้องกันไม่ให้ยาเสพติดย้อนกลับเข้ามาในชุมชนได้อีก - อำนาจหน้าที่ขององค์กรปกครองส่วนท้องถิ่นต้องดูแลผู้ด้อยโอกาสทางสังคม - ทุกองค์กรทั้งภาครัฐและภาคเอกชนร่วมกันช่วยดูแลหมู่บ้านชุมชนให้ปราศจากการแพร่ระบาดของยาเสพติด - อบต.ดอนแตงจัดทำแผนงานการช่วยเหลือผู้ด้อยโอกาสทางสังคมทั้งด้านการดูแลสวัสดิการสังคม การส่งเสริมให้มีอาชีพสามารถยังชีพด้วยตนเอง
๔. ปัญหาอุปสรรคหรือข้อจำกัด (THREAT)	-หน่วยงานที่มีหน้าที่ในการป้องกันและแก้ไขปัญหาดำเนินการไม่ต่อเนื่อง

๔. ด้านการวางแผน การส่งเสริมการลงทุน พาณิชยกรรมและการท่องเที่ยว	
๑. จุดแข็ง (STRENGTH)	- พื้นที่ดอนแตงเป็นแหล่งที่มีการทำเกษตรกรรมที่หลากหลายประชาชนสามารถทำการเกษตรหมุนเวียนได้ตลอด
๒. จุดอ่อน (WEAKNESS)	- ขาดบุคลากรที่รับผิดชอบด้านการส่งเสริมการเกษตรโดยตรง
๓. โอกาส (OPPORTUNITY)	- มีการส่งเสริมทางด้านเทคโนโลยีการเกษตรและเพิ่มศักยภาพด้านเทคโนโลยีทางการผลิต - มีการตั้งโรงงานอุตสาหกรรมในบริเวณตำบลดอนแตง
๔. ปัญหาอุปสรรคหรือข้อจำกัด (THREAT)	- พื้นที่บางส่วนยังมีปัญหาทั้งฤดูแล้งและฤดูฝน - อาชีพเสริมหรือกลุ่มอาชีพในระดับหมู่บ้านยังไม่เข้มแข็งที่จะทำให้การเพิ่มรายได้มีน้อย

๕. ด้านบริหารจัดการและการอนุรักษ์ทรัพยากรธรรมชาติและสิ่งแวดล้อม	
๑. จุดแข็ง (STRENGTH)	- ประชาชนให้ความสำคัญด้านสิ่งแวดล้อมและช่วยกันดูแลรักษาสภาพแวดล้อมให้ยังคงสภาพสมบูรณ์
๒. จุดอ่อน (WEAKNESS)	- ปริมาณขยะเป็นจำนวนมากที่ยังไม่มีระบบการกำจัดที่ถูกต้องเป็นสาเหตุทำให้เกิดมลพิษทางสิ่งแวดล้อม - การใช้สารเคมีทางการเกษตรทำให้เกิดมลพิษทางอากาศและ ทางน้ำ
๓. โอกาส (OPPORTUNITY)	- ประสานงานกับองค์กรปกครองส่วนท้องถิ่นที่มีศักยภาพด้านงบประมาณ เช่น เทศบาล ที่สามารถก่อสร้างระบบการกำจัดขยะได้
๔. ปัญหาอุปสรรคหรือข้อจำกัด (THREAT)	- พื้นที่สำหรับจัดทำที่ทิ้งขยะเพื่อฝังกลบยังไม่มี อบต.ดอนแตง ยังมีงบประมาณไม่เพียงพอสำหรับการจัดระบบการกำจัดขยะที่มีคุณภาพ

๖. ด้านศิลปะ วัฒนธรรม จารีตประเพณี และภูมิปัญญาท้องถิ่น	
๑. จุดแข็ง (STRENGTH)	- ภายในตำบลดอนแตงมีศิลปวัฒนธรรม มีประเพณีที่ดีงาม และมีภูมิปัญญาท้องถิ่น เช่น ประเพณีรดน้ำดำหัวผู้สูงอายุในวันสงกรานต์ แห่ดอกไม้ในประเพณีสงกรานต์ - มีวัดจำนวน ๖ แห่ง พร้อมให้การศึกษาอบรมโรงเรียนพระปริยัติธรรมแผนกธรรมและบาลี
๒. จุดอ่อน (WEAKNESS)	- การดำเนินกิจกรรมที่เป็นวัฒนธรรมขาดความต่อเนื่อง - ประชาชนส่วนใหญ่ไม่ค่อยให้ความสำคัญในการร่วมกิจกรรมที่เป็นวัฒนธรรมไทยดั้งเดิม
๓. โอกาส (OPPORTUNITY)	- องค์การบริหารส่วนตำบล ดอนแตง และหน่วยงานต่าง ๆ มีความพร้อมที่จะให้การสนับสนุนในด้านศิลปวัฒนธรรม ประเพณี และภูมิปัญญาท้องถิ่น
๔. ปัญหาอุปสรรคหรือข้อจำกัด (THREAT)	- ปัจจุบันเยาวชนได้ให้ความสนใจกับวัฒนธรรมจากต่างชาติการรับวัฒนธรรมใหม่ ๆ ตามกระแสนิยมทำให้ค่านิยมเปลี่ยนไป จากประเพณีดั้งเดิม มีความสนใจในวัฒนธรรมของไทยลดน้อยลง

๗. ด้านการศึกษา	
๑. จุดแข็ง (STRENGTH)	- มีโรงเรียนในพื้นที่ จำนวน ๓ แห่ง และศูนย์พัฒนาเด็กเล็ก จำนวน ๑ แห่ง ในระดับประถมที่มีความพร้อมด้านจัดการศึกษา - โรงเรียนสามารถจัดการศึกษาได้อย่างเต็มรูปแบบมีความพร้อมในด้านเทคโนโลยีและสารสนเทศ
๒. จุดอ่อน (WEAKNESS)	- อุปกรณ์และสื่อการเรียนการสอนไม่เพียงพอ
๓. โอกาส (OPPORTUNITY)	- พ.ร.บ. กำหนดแผนและขั้นตอนการกระจายอำนาจให้องค์กรปกครองส่วนท้องถิ่นได้มีโอกาสในร่วมจัดการศึกษาให้ตรงกับสภาพท้องถิ่น - เกิดบูรณาการระหว่างหน่วยงานการศึกษากับองค์กรปกครองส่วนท้องถิ่นให้หลักสูตรการศึกษามีความสอดคล้องกับชุมชน
๔. ปัญหาอุปสรรคหรือข้อจำกัด (THREAT)	- การรับถ่ายโอนกิจการด้านการศึกษาขององค์กรปกครองส่วนท้องถิ่นที่ยังขาดบุคลากรที่มีประสบการณ์มาบริหารงาน - การจัดสรรงบประมาณเพื่อดำเนินงานด้านศึกษาบางอย่างยังติดระเบียบของกระทรวงมหาดไทย และกระทรวงศึกษาธิการ จึงไม่สามารถดำเนินการจัดสรรงบประมาณเพื่อสนับสนุนให้กับโรงเรียนในพื้นที่เพื่อดำเนินการได้อย่างเต็มที่

๘. ด้านเทคโนโลยี	
๑. จุดแข็ง (STRENGTH)	- องค์การบริหารส่วนตำบลดอนแตงได้นำเทคโนโลยีมาใช้ในการบริหารงาน การประสานงานกับทางผู้นำหมู่บ้านและหน่วยงานต่าง ๆ ทำให้การดำเนินงาน และการรายงานข้อมูลต่าง ๆ มีความรวดเร็ว - นำระบบแผนที่ภาษีมาใช้ในการจัดเก็บรายได้ - มีการประชาสัมพันธ์ การรายงานผลการดำเนินงานขององค์การบริหารส่วนตำบลดอนแตงหลายช่องทาง เช่น เว็ปไซต์ เฟสบุ๊ค เป็นต้น
๒. จุดอ่อน (WEAKNESS)	- เจ้าหน้าที่บางคนยังไม่เข้าใจการบันทึกข้อมูลในโปรแกรมบางโปรแกรม เนื่องจากไม่ได้เข้ารับการฝึกอบรม
๓. โอกาส (OPPORTUNITY)	- โปรแกรมต่าง ๆ ที่นำมาใช้ในการดำเนินงานทำให้ลดระยะเวลาดำเนินงาน และลดความซ้ำซ้อนในการดำเนินงาน สามารถตรวจสอบได้อย่างสะดวก และรวดเร็ว
๔. ปัญหาอุปสรรคหรือข้อจำกัด (THREAT)	- ระบบ Internet มีปัญหาบ่อย - ระบบต่าง ๆ ของกรมส่งเสริมการปกครองท้องถิ่น มีปัญหาในการจัดบันทึกข้อมูลที่มีผู้ใช้งานมาก จะเข้าระบบไม่ได้

๓.๒ การประเมินสถานการณ์สภาพแวดล้อมภายนอกที่เกี่ยวข้อง

ตำบลดอนแตง มีเนื้อที่ประมาณ ๖๗ ตารางกิโลเมตร หรือ ๔๒,๒๘๘ ไร่ ประชาชนส่วนใหญ่ประกอบอาชีพเกษตรกร ซึ่งจากการสำรวจและวิเคราะห์สภาพทางกายภาพขององค์การบริหารส่วนตำบลดอนแตง สามารถสรุปสภาพปัญหาได้ดังนี้

๑. ประชาชนยังมีรายได้ไม่เพียงพอต่อการดำรงชีพ เนื่องจากรายได้หลักจะได้จากการทำการเกษตรและเมื่อเก็บเกี่ยวผลผลิตแล้วจะเป็นช่วงที่ว่างงาน เป็นเหตุให้ขาดรายได้ในการเลี้ยงชีพ

๒. การอยากทดลองยาเสพติดของกลุ่มเยาวชน ประกอบกับเด็กบางกลุ่มมีปัญหาครอบครัว จึงมีพฤติกรรมก้าวร้าวและถูกชักจูงให้ใช้ยาเสพติดได้ง่ายส่งผลให้เกิดผู้ค้าและ ผู้เสพยาเสพติดในพื้นที่

๓. ผลผลิตทางการเกษตรจะทำการเก็บเกี่ยวพร้อมกัน ทำให้มีการนำผลผลิตทางการเกษตรออกมาขายสู่ตลาดพร้อมกันโดยเฉพาะในช่วงต้นฤดูเก็บเกี่ยว ประกอบกับตลาดรับซื้อผลผลิตทางการเกษตรมีจำนวนน้อย เกษตรกรไม่อาจชะลอการขยายผลผลิตได้ ส่งผลให้ผลิตผลทางการเกษตรล้นตลาด และเกษตรกรจำเป็นต้องขายเนื่องจากไม่สามารถหาแหล่งตลาดอื่นได้ทำให้กลุ่มพ่อค้าคนที่รับซื้อมักจะเอารัดเอาเปรียบเกษตรกรในเรื่องราคาผลผลิตอยู่เสมอ รวมทั้งไม่มีตลาดรองรับผลิตภัณฑ์จากกลุ่มอาชีพต่าง ๆ ของหมู่บ้าน ทำให้กลุ่มอาชีพต้องหาตลาดเอง ทำให้ประชาชนไม่สนใจจะฝึกอบรมอาชีพเนื่องจากเมื่อทำแล้วไม่มีแหล่งที่จะนำผลิตภัณฑ์นั้นไปจำหน่าย

๔. ราคาผลผลิตตกต่ำ ทำให้เกษตรกรเกิดปัญหาขาดทุนจากการขายผลผลิตทางการเกษตร

๕. การแพร่ระบาดของโรคไข้เลือดออก โรคมือ เท้า ปาก และผู้สูงอายุมีโรคประจำตัว เช่น ความดัน เบาหวาน เนื่องจากผู้สูงอายุไม่ดูแลสุขภาพทั้งเรื่องการรับประทานอาหารและการออกกำลังกาย

๖. นโยบายรัฐบาลไม่สามารถถ่ายโอนงบประมาณมายังองค์กรปกครองส่วนท้องถิ่น ตามพระราชบัญญัติกำหนดแผนและขั้นตอนการกระจายอำนาจให้แก่องค์กรปกครองส่วนท้องถิ่น พ.ศ.๒๕๔๒ ทำให้การพัฒนาท้องถิ่นบางเรื่องไม่สามารถดำเนินการได้

๗. กฎหมาย ระเบียบ ข้อบังคับขาดความยืดหยุ่น หรือไม่เหมาะสมสอดคล้องกับภารกิจ ห้วงระยะเวลาในการจัดสรรและการเบิกจ่ายงบประมาณของรัฐบาลมีความไม่แน่นอน

ส่วนที่ ๓

การนำแผนพัฒนาท้องถิ่นไปสู่การปฏิบัติ

๑. ยุทธศาสตร์การพัฒนาและแผนงาน

ที่	ยุทธศาสตร์	ด้าน	แผนงาน	หน่วยงานรับผิดชอบ	หน่วยงานสนับสนุน
๑	การจัดวางผังเมืองและพัฒนาด้านโครงสร้างพื้นฐาน	ด้านบริการชุมชนและสังคม ด้านการเศรษฐกิจ	- แผนงานอุตสาหกรรม และ การโยธา - แผนงานเคหะและชุมชน - แผนงานการเกษตร	กองช่าง	สำนักปลัด กองคลัง
๒	การส่งเสริมการศึกษา ศาสนา ศิลปวัฒนธรรม และภูมิปัญญาท้องถิ่น	ด้านบริการชุมชนและสังคม	- แผนงานการศึกษา - แผนงานการศาสนา วัฒนธรรมและ นันทนาการ - แผนงานเคหะและชุมชน - แผนงานสังคมสงเคราะห์	สำนักปลัด สำนักปลัด กองช่าง สำนักปลัด	กองคลัง กองคลัง กองคลัง กองคลัง
๓	การส่งเสริมเศรษฐกิจพอเพียงและพัฒนาเกษตรปลอดภัย	ด้านการเศรษฐกิจ	- แผนงานการเกษตร	สำนักปลัด	กองคลัง
๔	การส่งเสริมสุขภาพอนามัย คุณภาพชีวิตของประชาชนและสังคมที่เข้มแข็ง	ด้านบริหารทั่วไป	- แผนงานบริหารงานทั่วไป - แผนงานรักษาความสงบภายใน	สำนักปลัด สำนักปลัด	กองคลัง กองคลัง
		ด้านบริการชุมชนและสังคม	- แผนงานสาธารณสุข - แผนงานเคหะและชุมชน - แผนงานสร้างความเข้มแข็งของชุมชน	สำนักปลัด กองช่าง สำนักปลัด	กองคลัง กองคลัง กองคลัง
		ด้านการดำเนินงานอื่น	- แผนงานงบกลาง	สำนักปลัด	กองคลัง

ที่	ยุทธศาสตร์	ด้าน	แผนงาน	หน่วยงานรับผิดชอบ	หน่วยงานสนับสนุน
๕	การจัดการทรัพยากรธรรมชาติและสิ่งแวดล้อมอย่างยั่งยืน	ด้านเศรษฐกิจ ด้านบริการชุมชนและสังคม	- แผนงานเคหะและชุมชน - แผนงานการเกษตร	สำนักปลัด สำนักปลัด	กองคลัง กองคลัง
๖	การยกระดับคุณภาพแหล่งท่องเที่ยวและส่งเสริมการท่องเที่ยว	ด้านการเศรษฐกิจ	- แผนงานการเกษตร	สำนักปลัด	กองคลัง
๗	การพัฒนาการบริหารจัดการองค์กรปกครองส่วนท้องถิ่นให้มีประสิทธิภาพและธรรมาภิบาล	ด้านบริหารงานทั่วไป	- แผนงานบริหารงานทั่วไป	สำนักปลัด	กองคลัง
		ด้านการดำเนินงานอื่น	- แผนงานงบกลาง	สำนักปลัด	กองคลัง
รวม	๗ ยุทธศาสตร์	๙ ด้าน	๑๑ แผนงาน	๓	๓

แบบ ผ.๐๑

บัญชีสรุปโครงการพัฒนา
แผนพัฒนาท้องถิ่น (พ.ศ.๒๕๖๑ - ๒๕๖๕)
องค์การปกครองส่วนตำบลดอนแตง

ยุทธศาสตร์	ปี ๒๕๖๑		ปี ๒๕๖๒		ปี ๒๕๖๓		ปี ๒๕๖๔		ปี ๒๕๖๕		รวม	
	จำนวนโครงการ	งบประมาณ	จำนวนโครงการ	งบประมาณ	จำนวนโครงการ	งบประมาณ	จำนวนโครงการ	งบประมาณ	จำนวนโครงการ	งบประมาณ	จำนวนโครงการ	งบประมาณ
๑) การจัดวางผังเมืองและพัฒนาด้านโครงสร้างพื้นฐาน												
๑.๑ แผนงานอุตสาหกรรมและการโยธา	๑๖	๑๐,๗๖๔,๒๐๐	๒๒	๑๒,๘๕๕,๘๐๐	๒๔	๑๖,๗๗๒,๐๐๐	๓๖	๑๗,๒๐๓,๐๐๐	๘๖	๔๘,๙๒๗,๒๐๐	๑๘๔	๑๐๖,๕๒๔,๗๐๐
๑.๒ แผนงานเคหะและชุมชน	๑	๑๕๐,๗๐๐	๖	๔,๐๕๗,๑๔๘	๑๔	๓,๒๔๕,๐๐๐	๑๑	๖,๘๗๔,๐๐๐	๑๕	๑๑,๗๕๙,๐๐๐	๔๘	๒๖,๒๓๕,๘๔๘
๑.๓ แผนงานการเกษตร	๒	๔,๓๗๙,๐๐๐	-	-	๑๑	๒๐,๗๔๒,๐๐๐	๕	๑๕,๓๒๓,๐๐๐	๙	๑๙,๖๒๒,๐๐๐	๒๗	๖๐,๐๖๖,๐๐๐
รวม	**๑๙**	**๑๕,๒๙๓,๙๐๐**	**๒๙**	**๑๗,๐๖๒,๙๔๘**	**๔๙**	**๔๐,๗๕๙,๐๐๐**	**๕๒**	**๓๙,๔๐๐,๐๐๐**	**๑๑๐**	**๘๐,๓๐๘,๒๐๐**	**๒๕๙**	**๑๙๒,๘๒๔,๐๔๘**
๒) การส่งเสริมการศึกษา ศาสนา ศิลปวัฒนธรรม และภูมิปัญญาท้องถิ่น												
๒.๑ แผนงานการศึกษา	๕	๑,๙๙๕,๕๓๐	๕	๒,๐๑๐,๗๖๐	๒๐	๒,๕๖๗,๐๐๐	๒๐	๒,๕๖๗,๐๐๐	๒๐	๒,๕๖๗,๐๐๐	๗๐	๑๑,๗๐๗,๒๙๐
๒.๒ แผนงานศาสนา ศิลปวัฒนธรรม และนันทนากา	๗	๗๓๕,๐๐๐	๙	๗๔๑,๐๐๐	๙	๘๙๓,๐๐๐	๙	๘๙๓,๐๐๐	๙	๘๙๓,๐๐๐	๔๓	๔,๑๕๕,๐๐๐
๒.๓ แผนงานเคหะและชุมชน	-	-	-	-	๑	๑๐๐,๐๐๐	๑	๑๐๐,๐๐๐	๑	๑๐๐,๐๐๐	๓	๓๐๐,๐๐๐
๒.๔ แผนงานสังคมสงเคราะห์	๑	๑๙๘,๐๐๐	๑	๒๐๐,๐๐๐	๑	๒๐๐,๐๐๐	๑	๒๐๐,๐๐๐	๑	๒๐๐,๐๐๐	๕	๙๙๘,๐๐๐
รวม	**๑๓**	**๒,๙๒๘,๕๓๐**	**๑๕**	**๒,๙๕๑,๗๖๐**	**๓๐**	**๓,๗๖๐,๐๐๐**	**๓๑**	**๓,๗๖๐,๐๐๐**	**๓๑**	**๓,๗๖๐,๐๐๐**	๑๒๑	๑๗,๑๖๐,๒๙๐
๓) การส่งเสริมเศรษฐกิจพอเพียงและพัฒนาเกษตรปลอดสารพิษ												
๓.๑ แผนงานการเกษตร	-	-	-	-	๕	๓๐๐,๐๐๐	๑๑	๖๑๐,๐๐๐	๑๑	๕๙๐,๐๐๐	๒๗	๑,๕๐๐,๐๐๐
รวม	**-**	**-**	**-**	**-**	**๕**	**๓๐๐,๐๐๐**	**๑๑**	**๖๑๐,๐๐๐**	**๑๑**	**๕๙๐,๐๐๐**	**๒๗**	**๑,๕๐๐,๐๐๐**

บัญชีสรุปโครงการพัฒนา
แผนพัฒนาท้องถิ่น (พ.ศ.๒๕๖๑ - ๒๕๖๕)
องค์การปกครองส่วนตำบลดอนแตง

ยุทธศาสตร์	ปี ๒๕๖๑		ปี ๒๕๖๒		ปี ๒๕๖๓		ปี ๒๕๖๔		ปี ๒๕๖๕		รวม	
	จำนวนโครงการ	งบประมาณ	จำนวนโครงการ	งบประมาณ	จำนวนโครงการ	งบประมาณ	จำนวนโครงการ	งบประมาณ	จำนวนโครงการ	งบประมาณ	จำนวนโครงการ	งบประมาณ
๔) การส่งเสริมสุขภาพอนามัย คุณภาพชีวิตของประชาชนและสังคมที่เข้มแข็ง												
๔.๑ แผนงานทั่วไป	๑	๑๕,๐๐๐	๑	๑๕๐๐๐	๑	๑๕๐๐๐	๑	๑๕๐๐๐	๑	๑๕๐๐๐	๕	๗๕๐๐๐
๔.๒ แผนงานรักษาความสงบภายใน	๒	๗๐,๐๐๐	๒	๔๔๗๘๐	๕	๒๗๘๐๐๐	๕	๒๖๘๐๐๐	๕	๒๖๘๐๐๐	๑๙	๙๒๘,๗๘๐
๔.๓ แผนงานสาธารณสุข	๖	๒๔๓,๘๘๐	๖	๓๗๒,๐๐๐	๖	๓๘๐,๐๐๐	๖	๓๘๐,๐๐๐	๖	๓๘๐,๐๐๐	๓๐	๑,๗๕๕,๘๘๐
๔.๔ แผนงานเคหะและชุมชน	-	-	-	-	-	-	-	-	๑	๕๐๐,๐๐๐	๑	๕๐๐,๐๐๐
๔.๕ แผนงานความเข้มแข็งของชุมชน	๕	๒๓๗,๐๐๐	๒	๘๗,๐๐๐	๖	๔๓๕,๐๐๐	๖	๔๓๕,๐๐๐	๖	๔๓๕,๐๐๐	๒๕	๑,๖๒๙,๐๐๐
๔.๖ แผนงานงบกลาง	๔	๘,๘๑๕,๖๐๐	๔	๙,๗๙๗,๖๐๐	๔	๑๐,๒๓๔,๐๐๐	๔	๑๐,๒๓๔,๐๐๐	๔	๑๐,๒๓๔,๐๐๐	๒๐	๔๙,๓๑๕,๒๐๐
รวม	**๑๘**	**๙,๓๘๑,๔๘๐**	**๑๕**	**๑๐,๓๑๖,๓๘๐**	**๒๒**	**๑๑,๓๔๒,๐๐๐**	**๒๒**	**๑๑,๓๓๒,๐๐๐**	**๒๓**	**๑๑,๘๓๒,๐๐๐**	**๑๐๐**	**๕๔,๒๐๓,๘๖๐**
๕) การพัฒนาด้านสิ่งแวดล้อม และทรัพยากรธรรมชาติ												
๕.๑ แผนงานเคหะและชุมชน	๑	๒๒,๐๐๐	๑	๒๐,๐๐๐	๕	๑๖๐,๐๐๐	๕	๑๖๐,๐๐๐	๕	๑๖๐,๐๐๐	๑๗	๕๒๒,๐๐๐
๕.๒ แผนงานการเกษตร	๑	๕,๐๐๐	๑	๕,๐๐๐	๑	๕,๐๐๐	๑	๕,๐๐๐	๑	๕,๐๐๐	๕	๒๕,๐๐๐
รวม	**๒**	**๒๗,๐๐๐**	**๒**	**๒๕,๐๐๐**	**๖**	**๑๖๕,๐๐๐**	**๖**	**๑๖๕,๐๐๐**	**๖**	**๑๖๕,๐๐๐**	**๒๒**	**๕๔๗,๐๐๐**
๖) การยกระดับคุณภาพแหล่งท่องเที่ยว และส่งเสริมการท่องเที่ยว												
๖.๑ แผนงานการเกษตร	-	-	-	-	๑	๒๐,๐๐๐	๑	๒๐,๐๐๐	๑	๒๐,๐๐๐	๓	๖๐,๐๐๐
รวม	**-**	**-**	**-**	**-**	**๑**	**๒๐,๐๐๐**	**๑**	**๒๐,๐๐๐**	**๑**	**๒๐,๐๐๐**	**๓**	**๖๐,๐๐๐**

บัญชีสรุปโครงการพัฒนา
แผนพัฒนาท้องถิ่น (พ.ศ.๒๕๖๑ - ๒๕๖๕)
องค์การปกครองส่วนตำบลดอนแตง

ยุทธศาสตร์	ปี ๒๕๖๑		ปี ๒๕๖๒		ปี ๒๕๖๓		ปี ๒๕๖๔		ปี ๒๕๖๕		รวม	
	จำนวนโครงการ	งบประมาณ	จำนวนโครงการ	งบประมาณ	จำนวนโครงการ	งบประมาณ	จำนวนโครงการ	งบประมาณ	จำนวนโครงการ	งบประมาณ	จำนวนโครงการ	งบประมาณ
๗) การพัฒนาการบริหารจัดการองค์กรปกครองส่วนท้องถิ่น ให้มีประสิทธิภาพและธรรมาภิบาล												
๗.๑ แผนงานทั่วไป	๖	๔๕๘,๒๘๐	๔	๗๒,๖๐๐	๑๐	๘๘๗,๐๐๐	๑๐	๕๓๗,๐๐๐	๑๐	๕๓๗,๐๐๐	๔๐	๒,๑๔๑,๘๘๐
๗.๒ แผนงานงบกลาง	๑	๓๕๐,๐๐๐	๑	๓๕๐,๐๐๐	๑	๓๕๐,๐๐๐	๑	๓๕๐,๐๐๐	๑	๓๕๐,๐๐๐	๕	๑๗,๕๐๐
รวม	**๗**	**๘๐๘,๒๘๐**	**๕**	**๔๒๒,๖๐๐**	**๑๑**	**๑,๒๓๗,๐๐๐**	**๑๑**	**๘๘๗,๐๐๐**	**๑๑**	**๘๘๗,๐๐๐**	**๔๕**	**๓,๘๙๑,๘๘๐**
รวมทั้งสิ้น	**๕๙**	**๒๘,๔๓๙,๑๙๐**	**๖๖**	**๓๐,๗๗๘,๖๘๘**	**๑๒๔**	**๕๗,๕๘๓,๐๐๐**	**๑๓๔**	**๕๖,๑๗๔,๐๐๐**	**๑๙๓**	**๙๗,๕๖๒,๒๐๐**	**๕๗๗**	**๒,๗๐๑,๘๗๐,๗๘๗**

แบบ ผ.๐๒

รายละเอียดโครงการพัฒนา

แผนพัฒนาท้องถิ่น (พ.ศ. ๒๕๖๑ - ๒๕๖๕)

องค์การบริหารส่วนตำบลดอนแตง

ก. ยุทธศาสตร์จังหวัดที่ ๓ พัฒนาคุณภาพชีวิต ความมั่นคงทางสังคม และสิ่งแวดล้อมอย่างยั่งยืน

ข. ยุทธศาสตร์การพัฒนาขององค์กรปกครองส่วนท้องถิ่นในเขตจังหวัดกำแพงเพชร ที่ ๑ ยุทธศาสตร์การวางผังเมืองและพัฒนาด้านโครงสร้างพื้นฐาน

๑. ยุทธศาสตร์การวางผังเมืองและพัฒนาด้านโครงสร้างพื้นฐาน

๑.๑ แผนงานอุตสาหกรรมและการโยธา

ที่	โครงการ	วัตถุประสงค์	เป้าหมาย (ผลผลิตของโครงการ)	งบประมาณ					ตัวชี้วัด (KPI)	ผลที่คาดว่าจะได้รับ	หน่วยงานที่รับผิดชอบหลัก
				๒๕๖๑ (บาท)	๒๕๖๒ (บาท)	๒๕๖๓ (บาท)	๒๕๖๔ (บาท)	๒๕๖๕ (บาท)			
๑	โครงการก่อสร้างถนน คสล. หมู่ที่ ๑ บ้านสระตาพรม สายต่อจากถนน คสล.เดิม บ้านนายธงชัย เยาว์นาถ ถึงนานายทวง เกตุมณี (หนองอบเชย)	เพื่อให้ประชาชนมีการคมนาคมที่สะดวกรวดเร็วและปลอดภัยในชีวิตและทรัพย์สิน	ผิวจราจรกว้าง ๔.๐๐ ม. ระยะทาง ๑,๘๓๐ ม. หนา ๐.๑๕ ม.	๔๑๓,๘๐๐	-	๕๐๐,๐๐๐	๕๐๐,๐๐๐	๕๐๐,๐๐๐	ระยะทางถนนที่ใช้สัญจรได้สะดวกเพิ่มขึ้น	ประชาชนได้รับความสะดวกและปลอดภัยในการคมนาคม	กองช่าง
๒	โครงการก่อสร้างถนนคอนกรีตเสริมเหล็ก หมู่ที่ ๑ บ้านสระตาพรม สายข้างโรงงานจำปาทองเสาเข็ม ถึงถนนสายสามแยกหนองตาทอง	เพื่อให้ประชาชนมีการคมนาคมที่สะดวกรวดเร็วและปลอดภัยในชีวิตและทรัพย์สิน	ผิวจราจรกว้าง ๔.๐๐ ม. ระยะทาง ๕๐๐ ม. หนา ๐.๑๕ ม.	-	๔๙๘,๐๐๐	๕๐๐,๐๐๐	-	-	ระยะทางถนนที่ใช้สัญจรได้สะดวกเพิ่มขึ้น	ประชาชนได้รับความสะดวกและปลอดภัยในการคมนาคม	กองช่าง
๓	โครงการก่อสร้างถนนคอนกรีตเสริมเหล็ก หมู่ที่ ๑ บ้านสระตาพรม จากบ้านนางชลอ ภู่ย้อย ถึงบ้านนายเขตร์ รักษาจันทร์	เพื่อให้ประชาชนมีการคมนาคมที่สะดวกรวดเร็วและปลอดภัยในชีวิตและทรัพย์สิน	ผิวจราจรกว้าง ๓.๐๐ ม. ระยะทาง ๑๐๐ ม. หนา ๐.๑๕ ม.	-	-	-	-	๑๗๑,๐๐๐	ระยะทางถนนที่ใช้สัญจรได้สะดวกเพิ่มขึ้น	ประชาชนได้รับความสะดวกและปลอดภัยในการคมนาคม	กองช่าง

๑. ยุทธศาสตร์การวางผังเมืองและพัฒนาด้านโครงสร้างพื้นฐาน

๑.๑ แผนงานอุตสาหกรรมและการโยธา

ที่	โครงการ	วัตถุประสงค์	เป้าหมาย (ผลผลิตของโครงการ)	งบประมาณ					ตัวชี้วัด (KPI)	ผลที่คาดว่าจะได้รับ	หน่วยงานที่รับผิดชอบหลัก
				๒๕๖๑ (บาท)	๒๕๖๒ (บาท)	๒๕๖๓ (บาท)	๒๕๖๔ (บาท)	๒๕๖๕ (บาท)			
๔	โครงการก่อสร้างถนนคอนกรีตเสริมเหล็ก หมู่ที่ ๑ บ้านสระตาพรม จากบ้านนางจำเริญ เสือสิงห์ ถึงบ้านนางสุดา ศิลาเงิน	เพื่อให้ประชาชนมีการคมนาคมที่สะดวกรวดเร็วและปลอดภัยในชีวิตและทรัพย์สิน	ผิวจราจรกว้าง ๔.๐๐ ม. ระยะทาง ๘๕.๐๐ ม.	-	๔๕๐,๐๐๐	-	-	-	ระยะทางถนนที่ใช้สัญจรได้สะดวกเพิ่มขึ้น	ประชาชนได้รับความสะดวกและปลอดภัยในการคมนาคม	กองช่าง
๕	โครงการก่อสร้างถนนคอนกรีตเสริมเหล็ก หมู่ที่ ๑ บ้านสระตาพรม สายบ้านนายเสียงจรรยา	เพื่อให้ประชาชนมีการคมนาคมที่สะดวกรวดเร็วและปลอดภัยในชีวิตและทรัพย์สิน	ผิวจราจรกว้าง ๕.๐๐ ม. ระยะทาง ๓๑๐ ม. หนา ๐.๑๕ ม.	-	-	-	-	๘๐๖,๐๐๐	ระยะทางถนนที่ใช้สัญจรได้สะดวกเพิ่มขึ้น	ประชาชนได้รับความสะดวกและปลอดภัยในการคมนาคม	กองช่าง
๖	โครงการก่อสร้างถนนคอนกรีตเสริมเหล็ก หมู่ที่ ๒ บ้านดงดำ จากบ้านนายอนันต์ รอดเจริญ ถึงบ้านนางทองเหรียญ ชูเกียรติ (ต่อจากถนนคอนกรีตเดิม)	เพื่อให้ประชาชนมีการคมนาคมที่สะดวกรวดเร็วและปลอดภัยในชีวิตและทรัพย์สิน	ผิวจราจรกว้าง ๔.๐๐ ม. ระยะทาง ๒๕๗ ม. หนา ๐.๑๕ ม. ลงลูกรังไหล่ทางกว้างข้างละ ๐.๕๐ ม.	๔๘๐,๘๐๐	-	-	-	-	ระยะทางถนนที่ใช้สัญจรได้สะดวกเพิ่มขึ้น	ประชาชนได้รับความสะดวกและปลอดภัยในการคมนาคม	กองช่าง
๗	โครงการก่อสร้างถนน คสล. หมู่ที่ ๒ สายบ้านนางเทียน	เพื่อให้ประชาชนมีการคมนาคมที่สะดวกรวดเร็วและปลอดภัยในชีวิตและทรัพย์สิน	ผิวจราจรกว้าง ๔.๐๐ ม. ระยะทาง ๒๐๕.๒๕ ม. หนา ๐.๑๕ ม. ไหล่ทางลูกรังกว้างข้างละ ๐.๒๐ ม.	-	๔๓๑,๙๐๐	-	-	-	ระยะทางถนนที่ใช้สัญจรได้สะดวกเพิ่มขึ้น	ประชาชนได้รับความสะดวกและปลอดภัยในการคมนาคม	กองช่าง

๑. ยุทธศาสตร์การวางผังเมืองและพัฒนาด้านโครงสร้างพื้นฐาน

๑.๑ แผนงานอุตสาหกรรมและการโยธา

ที่	โครงการ	วัตถุประสงค์	เป้าหมาย (ผลผลิตของโครงการ)	งบประมาณ					ตัวชี้วัด (KPI)	ผลที่คาดว่าจะได้รับ	หน่วยงานที่รับผิดชอบหลัก
				๒๕๖๑ (บาท)	๒๕๖๒ (บาท)	๒๕๖๓ (บาท)	๒๕๖๔ (บาท)	๒๕๖๕ (บาท)			
๘	โครงการก่อสร้างถนนคอนกรีตเสริมเหล็ก หมู่ที่ ๒ บ้านดงดำ บริเวณสี่แยกโนนตาล (จากบ้านนายเอื้อน ถึงสี่แยกบ้านเณรจำ)	เพื่อให้ประชาชนมีการคมนาคมที่สะดวกรวดเร็วและปลอดภัยในชีวิตและทรัพย์สิน	ผิวจราจรกว้าง ๔.๐๐ ม. ระยะทาง ๗๐๔ ม. หนา ๐.๑๕ ม. ลงลูกรังไหล่ทางกว้างข้างละ ๐.๕๐ ม.	-	๕๐๐,๐๐๐	๕๐๐,๐๐๐	๕๐๐,๐๐๐	๓๐๐,๐๐๐	ระยะทางถนนที่ใช้สัญจรได้สะดวกเพิ่มขึ้น	ประชาชนได้รับความสะดวกและปลอดภัยในการคมนาคม	กองช่าง
๙	โครงการก่อสร้างถนนคอนกรีตเสริมเหล็ก หมู่ที่ ๒ บ้านดงดำ สายบ้านนางกาหลง บุญทับ ถึงบ้านนายทับ ภักดี๊ดี	เพื่อให้ประชาชนมีการคมนาคมที่สะดวกรวดเร็วและปลอดภัยในชีวิตและทรัพย์สิน	ผิวจราจรกว้าง ๔.๐๐ ม. ระยะทาง ๗๐ ม. หนา ๐.๑๕ ม.	-	-	-	๑๔๘,๐๐๐	-	ระยะทางถนนที่ใช้สัญจรได้สะดวกเพิ่มขึ้น	ประชาชนได้รับความสะดวกและปลอดภัยในการคมนาคม	กองช่าง
๑๐	โครงการก่อสร้างถนนคอนกรีตเสริมเหล็ก หมู่ที่ ๒ บ้านดงดำ สายบ้านนายสุชาติ ถึงบ้านนายพาน	เพื่อให้ประชาชนมีการคมนาคมที่สะดวกรวดเร็วและปลอดภัยในชีวิตและทรัพย์สิน	ผิวจราจรกว้าง ๔.๐๐ ม. ระยะทาง ๗๐ ม. หนา ๐.๑๕ ม. ลงลูกรังไหล่ทางกว้างข้างละ ๐.๔๐ ม.	-	-	-	-	๑๕๐,๐๐๐	ระยะทางถนนที่ใช้สัญจรได้สะดวกเพิ่มขึ้น	ประชาชนได้รับความสะดวกและปลอดภัยในการคมนาคม	กองช่าง
๑๑	โครงการก่อสร้างถนนคอนกรีตเสริมเหล็ก หมู่ที่ ๒ บ้านดงดำ สายบ้านนางสุนีย์ ถึง บ้านนางสุเวียง	เพื่อให้ประชาชนมีการคมนาคมที่สะดวกรวดเร็วและปลอดภัยในชีวิตและทรัพย์สิน	ผิวจราจรกว้าง ๔.๐๐ ม. ระยะทาง ๗๐ ม. หนา ๐.๑๕ ม.	-	-	-	-	๑๔๘,๐๐๐	ระยะทางถนนที่ใช้สัญจรได้สะดวกเพิ่มขึ้น	ประชาชนได้รับความสะดวกและปลอดภัยในการคมนาคม	กองช่าง

๑. ยุทธศาสตร์การวางผังเมืองและพัฒนาด้านโครงสร้างพื้นฐาน

๑.๑ แผนงานอุตสาหกรรมและการโยธา

ที่	โครงการ	วัตถุประสงค์	เป้าหมาย (ผลผลิตของโครงการ)	งบประมาณ					ตัวชี้วัด (KPI)	ผลที่คาดว่าจะได้รับ	หน่วยงานที่รับผิดชอบหลัก
				๒๕๖๑ (บาท)	๒๕๖๒ (บาท)	๒๕๖๓ (บาท)	๒๕๖๔ (บาท)	๒๕๖๕ (บาท)			
๑๒	โครงการก่อสร้างถนนคอนกรีตเสริมเหล็ก หมู่ที่ ๒ บ้านดงดำ สายบ้านนายสุนทร อบอารีย์ เข้าไปในซอย	เพื่อให้ประชาชนมีการคมนาคมที่สะดวกรวดเร็วและปลอดภัยในชีวิตและทรัพย์สิน	ผิวจราจรกว้าง ๔.๐๐ ม. ระยะทาง ๓๐ ม. หนา ๐.๑๕ ม.	-	-	-	-	๖๘,๐๐๐	ระยะทางถนนที่ใช้สัญจรได้สะดวกเพิ่มขึ้น	ประชาชนได้รับความสะดวกและปลอดภัยในการคมนาคม	กองช่าง
๑๓	โครงการก่อสร้างถนนคอนกรีตเสริมเหล็ก หมู่ที่ ๒ บ้านดงดำ สายบ้านนางอนงค์ ถึงบ้านนางนุจรี ศรีใส	เพื่อให้ประชาชนมีการคมนาคมที่สะดวกรวดเร็วและปลอดภัยในชีวิตและทรัพย์สิน	ผิวจราจรกว้าง ๔.๐๐ ม. ระยะทาง ๗๐ ม. หนา ๐.๑๕ ม.	-	-	-	-	๑๔๕,๐๐๐	ระยะทางถนนที่ใช้สัญจรได้สะดวกเพิ่มขึ้น	ประชาชนได้รับความสะดวกและปลอดภัยในการคมนาคม	กองช่าง
๑๔	โครงการก่อสร้างถนนคอนกรีตเสริมเหล็ก หมู่ที่ ๒ บ้านดงดำ สายบ้านนางนกเล็ก เหล่าเขตกิจ ถึงบ้านนางวุ่น เหล่าเขตกิจ	เพื่อให้ประชาชนมีการคมนาคมที่สะดวกรวดเร็วและปลอดภัยในชีวิตและทรัพย์สิน	ผิวจราจรกว้าง ๔.๐๐ ม. ระยะทาง ๔๐ ม. หนา ๐.๑๕ ม.	-	-	-	-	๘๓,๐๐๐	ระยะทางถนนที่ใช้สัญจรได้สะดวกเพิ่มขึ้น	ประชาชนได้รับความสะดวกและปลอดภัยในการคมนาคม	กองช่าง
๑๕	โครงการซ่อมสร้างสร้างถนนคอนกรีตเสริมเหล็ก หมู่ที่ ๒ บ้านดงดำ สายบ้านนายเอื้อน รอดเจริญ	เพื่อให้ประชาชนมีการคมนาคมที่สะดวกรวดเร็วและปลอดภัยในชีวิตและทรัพย์สิน	ผิวจราจรกว้าง ๔.๐๐ ม. ระยะทาง ๔๗ ม. หนา ๐.๑๕ ม. ไหล่ทางลงลูกรังข้างละ ๐.๒๐ ม.	๑๐๙,๕๐๐	-	-	-	-	ระยะทางถนนที่ใช้สัญจรได้สะดวกเพิ่มขึ้น	ประชาชนได้รับความสะดวกและปลอดภัยในการคมนาคม	กองช่าง

๑. ยุทธศาสตร์การวางผังเมืองและพัฒนาด้านโครงสร้างพื้นฐาน

๑.๑ แผนงานอุตสาหกรรมและการโยธา

ที่	โครงการ	วัตถุประสงค์	เป้าหมาย (ผลผลิตของโครงการ)	งบประมาณ					ตัวชี้วัด (KPI)	ผลที่คาดว่าจะได้รับ	หน่วยงานที่รับผิดชอบหลัก
				๒๕๖๑ (บาท)	๒๕๖๒ (บาท)	๒๕๖๓ (บาท)	๒๕๖๔ (บาท)	๒๕๖๕ (บาท)			
๑๖	โครงการก่อสร้างถนนคอนกรีตเสริมเหล็ก หมู่ที่ ๔ บ้านดอนแตง สายดอนแตง เชื่อมบ้านหลวง ตำบลโค้งไผ่	เพื่อให้ประชาชนมีการคมนาคมที่สะดวกรวดเร็วและปลอดภัยในชีวิตและทรัพย์สิน	ผิวจราจรกว้าง ๔.๐๐ ม. ระยะทาง ๑,๗๗๑ ม. หนา ๐.๑๕ ม.	-	๙๘๖,๙๐๐	๕๐๐,๐๐๐	๕๐๐,๐๐๐	๕๐๐,๐๐๐	ระยะทางถนนที่ใช้สัญจรได้สะดวกเพิ่มขึ้น	ประชาชนได้รับความสะดวกและปลอดภัยในการคมนาคม	กองช่าง
๑๗	โครงการก่อสร้างถนนคอนกรีตเสริมเหล็ก หมู่ที่ ๔ บ้านดอนแตง สายนานายเจิม ถึงนานายไชยรัตน์ พิสัยวรบุญมา	เพื่อให้ประชาชนมีการคมนาคมที่สะดวกรวดเร็วและปลอดภัยในชีวิตและทรัพย์สิน	ผิวจราจรกว้าง ๔.๐๐ ม. ระยะทาง ๑๐๐ ม. หนา ๐.๑๕ ม.	-	-	-	-	๒๓๐,๐๐๐	ระยะทางถนนที่ใช้สัญจรได้สะดวกเพิ่มขึ้น	ประชาชนได้รับความสะดวกและปลอดภัยในการคมนาคม	กองช่าง
๑๘	โครงการก่อสร้างถนนคอนกรีตเสริมเหล็ก หมู่ที่ ๔ บ้านดอนแตง สายนานางกาญจนาแ ถึงคลองนานางประนอม ผิวอ่อน	เพื่อให้ประชาชนมีการคมนาคมที่สะดวกรวดเร็วและปลอดภัยในชีวิตและทรัพย์สิน	ผิวจราจรกว้าง ๔.๐๐ ม. ระยะทาง ๑๐๐ ม. หนา ๐.๑๕ ม.	-	-	-	-	๒๓๐,๐๐๐	ระยะทางถนนที่ใช้สัญจรได้สะดวกเพิ่มขึ้น	ประชาชนได้รับความสะดวกและปลอดภัยในการคมนาคม	กองช่าง
๑๙	โครงการซ่อมสร้างสร้างถนนคอนกรีตเสริมเหล็ก หมู่ที่ ๔ บ้านดอนแตง สายซอยสุดใจ จากบ้านนางปาริชาติ วงษ์หมื่น ถึงบ้านนางสมหวัง อะวะศรี	เพื่อให้ประชาชนมีการคมนาคมที่สะดวกรวดเร็วและปลอดภัยในชีวิตและทรัพย์สิน	ผิวจราจรกว้าง ๔.๐๐ ม. ระยะทาง ๙๗ ม. หนา ๐.๑๕ ม. ไหล่ทางลงลูกรังข้างละ ๐.๒๐ ม.	๑๒๒,๕๐๐	-	-	-	-	ระยะทางถนนที่ใช้สัญจรได้สะดวกเพิ่มขึ้น	ประชาชนได้รับความสะดวกและปลอดภัยในการคมนาคม	กองช่าง

๑. ยุทธศาสตร์การวางผังเมืองและพัฒนาด้านโครงสร้างพื้นฐาน

๑.๑ แผนงานอุตสาหกรรมและการโยธา

ที่	โครงการ	วัตถุประสงค์	เป้าหมาย (ผลผลิตของโครงการ)	งบประมาณ					ตัวชี้วัด (KPI)	ผลที่คาดว่าจะได้รับ	หน่วยงานที่รับผิดชอบหลัก
				๒๕๖๑ (บาท)	๒๕๖๒ (บาท)	๒๕๖๓ (บาท)	๒๕๖๔ (บาท)	๒๕๖๕ (บาท)			
๒๐	โครงการซ่อมสร้างสร้างถนนคอนกรีตเสริมเหล็ก หมู่ที่ ๕ บ้านดอนโค้ง จากบ้านนางสมปอง เขตกัน ถึงหลังโรงเรียนบ้านดอนโค้ง	เพื่อให้ประชาชนมีการคมนาคมที่สะดวกรวดเร็วและปลอดภัยในชีวิตและทรัพย์สิน	ผิวจราจรกว้าง ๔.๐๐ ม. ระยะทาง ๓๒๕.๒๕ ม. หนา ๐.๑๕ ม. ไหล่ทางลงลูกรังข้างละ ๐.๒๐ ม.	๖๒๑,๓๐๐	-	-	-	-	ระยะทางถนนที่ใช้สัญจรได้สะดวกเพิ่มขึ้น	ประชาชนได้รับความสะดวกและปลอดภัยในการคมนาคม	กองช่าง
๒๑	โครงการซ่อมสร้างสร้างถนนคอนกรีตเสริมเหล็ก หมู่ที่ ๕ บ้านดอนโค้ง สายหน้าวัดดอนเหียง ถึงถนนลาดยาง (ต่อถนนคอนกรีตเดิม)	เพื่อให้ประชาชนมีการคมนาคมที่สะดวกรวดเร็วและปลอดภัยในชีวิตและทรัพย์สิน	ผิวจราจรกว้าง ๔.๐๐ ม. ระยะทาง ๑๕๖ ม. หนา ๐.๑๕ ม. ไหล่ทางลงลูกรังข้างละ ๐.๕๐ ม. และวางท่อระบายน้ำ คสล. พร้อมเทลีนคอนกรีตรับท่อ วางท่อ คสล. ชั้น๓ ขนาด ๑.๐๐ ม. จำนวน ๑ แห่ง ๆ ละ ๒ ท่อน	๒๙๕,๕๐๐	-	-	-	-	ระยะทางถนนที่ใช้สัญจรได้สะดวกเพิ่มขึ้น	ประชาชนได้รับความสะดวกและปลอดภัยในการคมนาคม	กองช่าง
๒๒	โครงการก่อสร้างสร้างถนนคอนกรีตเสริมเหล็ก หมู่ที่ ๕ บ้านดอนโค้ง ต่อจากถนน คสล. เดิม หน้าบ้าน ร.อ.โกศล พันธุ์ศิปล์ ถึงคลองดง	เพื่อให้ประชาชนมีการคมนาคมที่สะดวกรวดเร็วและปลอดภัยในชีวิตและทรัพย์สิน	ผิวจราจรกว้าง ๔.๐๐ ม. ระยะทาง ๙๐๐ ม. หนา ๐.๑๕ ม. ไหล่ทางลูกรังข้างละ ๐.๒๐ ม.	-	๕๐๐,๐๐๐	๕๐๐,๐๐๐	๕๐๐,๐๐๐	๕๐๐,๐๐๐	ระยะทางถนนที่ใช้สัญจรได้สะดวกเพิ่มขึ้น	ประชาชนได้รับความสะดวกและปลอดภัยในการคมนาคม	กองช่าง

๑. ยุทธศาสตร์การวางผังเมืองและพัฒนาด้านโครงสร้างพื้นฐาน

๑.๑ แผนงานอุตสาหกรรมและการโยธา

ที่	โครงการ	วัตถุประสงค์	เป้าหมาย (ผลผลิตของโครงการ)	งบประมาณ					ตัวชี้วัด (KPI)	ผลที่คาดว่าจะได้รับ	หน่วยงานที่รับผิดชอบหลัก
				๒๕๖๑ (บาท)	๒๕๖๒ (บาท)	๒๕๖๓ (บาท)	๒๕๖๔ (บาท)	๒๕๖๕ (บาท)			
๒๓	โครงการก่อสร้างถนนคอนกรีตเสริมเหล็ก หมู่ที่ ๖ บ้านดงประดา สายดงประดา ถึงดอนเหียง (ต่อจากถนน คสล. เดิม)	เพื่อให้ประชาชนมีการคมนาคมที่สะดวกรวดเร็วและปลอดภัยในชีวิตและทรัพย์สิน	ผิวจราจรกว้าง ๔.๐๐ ม. ระยะทาง ๑,๖๐๐๐ ม. หนา ๐.๑๕ ม.	-	-	๕๐๐,๐๐๐	๕๐๐,๐๐๐	๕๐๐,๐๐๐	ระยะทางถนนที่ใช้สัญจรได้สะดวกเพิ่มขึ้น	ประชาชนได้รับความสะดวกและปลอดภัยในการคมนาคม	กองช่าง
๒๔	โครงการก่อสร้างถนนคอนกรีตเสริมเหล็ก หมู่ที่ ๖ บ้านดงประดา สายเข้าบ้านนายเดชา อุ่นชุน	เพื่อให้ประชาชนมีการคมนาคมที่สะดวกรวดเร็วและปลอดภัยในชีวิตและทรัพย์สิน	ผิวจราจรกว้าง ๓.๐๐ ม. ระยะทาง ๘๐ ม. หนา ๐.๑๕ ม.	-	-	-	-	๑๒๕,๐๐๐	ระยะทางถนนที่ใช้สัญจรได้สะดวกเพิ่มขึ้น	ประชาชนได้รับความสะดวกและปลอดภัยในการคมนาคม	กองช่าง
๒๕	โครงการก่อสร้างถนนคอนกรีตเสริมเหล็ก หมู่ที่ ๗ บ้านเณรจำ สายโรงสีชุมชน ถึงฝายประชาอาสา	เพื่อให้ประชาชนมีการคมนาคมที่สะดวกรวดเร็วและปลอดภัยในชีวิตและทรัพย์สิน	ผิวจราจรกว้าง ๕.๐๐ ม. ระยะทาง ๑,๑๐๐ ม. หนา ๐.๑๕ ม. ไหล่ทางข้างละ ๐.๕๐ ม.	-	๕๐๐,๐๐๐	๕๐๐,๐๐๐	๕๐๐,๐๐๐	๕๐๐,๐๐๐	ระยะทางถนนที่ใช้สัญจรได้สะดวกเพิ่มขึ้น	ประชาชนได้รับความสะดวกและปลอดภัยในการคมนาคม	กองช่าง
๒๖	โครงการซ่อมสร้างถนนคอนกรีตเสริมเหล็ก หมู่ที่ ๗ บ้านเณรจำ สายโรงสีชุมชน	เพื่อให้ประชาชนมีการคมนาคมที่สะดวกรวดเร็วและปลอดภัยในชีวิตและทรัพย์สิน	ผิวจราจรกว้าง ๖.๐๐ ม. ระยะทาง ๑๘.๐๐ ม. หนา ๐.๑๕ ม. ไหล่ทางข้างละ ๐.๕๐ ม.	-	-	-	-	๕๕,๒๐๐	ระยะทางถนนที่ใช้สัญจรได้สะดวกเพิ่มขึ้น	ประชาชนได้รับความสะดวกและปลอดภัยในการคมนาคม	กองช่าง

๑. ยุทธศาสตร์การวางผังเมืองและพัฒนาด้านโครงสร้างพื้นฐาน

๑.๑ แผนงานอุตสาหกรรมและการโยธา

ที่	โครงการ	วัตถุประสงค์	เป้าหมาย (ผลผลิตของโครงการ)	งบประมาณ					ตัวชี้วัด (KPI)	ผลที่คาดว่าจะได้รับ	หน่วยงานที่รับผิดชอบหลัก
				๒๕๖๑ (บาท)	๒๕๖๒ (บาท)	๒๕๖๓ (บาท)	๒๕๖๔ (บาท)	๒๕๖๕ (บาท)			
๒๗	โครงการก่อสร้างถนนคอนกรีตเสริมเหล็ก หมู่ที่ ๗ บ้านเณรจำ สายสามขา	เพื่อให้ประชาชนมีการคมนาคมที่สะดวกรวดเร็วและปลอดภัยในชีวิตและทรัพย์สิน	ผิวจราจรกว้าง ๕.๐๐ ม. ยาว ๑,๒๐๐ ม. หนา ๐.๑๕ ม. ไหล่ทางข้างละ ๐.๕๐ ม.	-	-	-	-	๓,๕๔๙,๐๐๐	ระยะทางถนนที่ใช้สัญจรได้สะดวกเพิ่มขึ้น	ประชาชนได้รับความสะดวกและปลอดภัยในการคมนาคม	กองช่าง
๒๘	โครงการก่อสร้างถนนคอนกรีตเสริมเหล็ก หมู่ที่ ๘ บ้านโคกเลาะ สายจากบ้านนายจรูญ ถึงบ้านนางเสริม พิมพา และบ้านนางฉันทนา แจ้งบ้าน	เพื่อให้ประชาชนมีการคมนาคมที่สะดวกรวดเร็วและปลอดภัยในชีวิตและทรัพย์สิน	ผิวจราจรกว้าง ๓.๐๐ ม. ระยะทาง ๔๗ ม. หนา ๐.๑๕ ม.	-	๗๙,๒๐๐	-	-	-	ระยะทางถนนที่ใช้สัญจรได้สะดวกเพิ่มขึ้น	ประชาชนได้รับความสะดวกและปลอดภัยในการคมนาคม	กองช่าง
๒๙	โครงการก่อสร้างถนนคอนกรีตเสริมเหล็ก หมู่ที่ ๘ บ้านโคกสำราญ สายจากบ้านนายบันเทา ถึงนานางฑิฆัมพร	เพื่อให้ประชาชนมีการคมนาคมที่สะดวกรวดเร็วและปลอดภัยในชีวิตและทรัพย์สิน	ผิวจราจรกว้าง ๓.๐๐ ม. ระยะทาง ๑๑๕ ม. หนา ๐.๑๕ ม.	-	๑๗๖,๑๐๐	-	-	-	ระยะทางถนนที่ใช้สัญจรได้สะดวกเพิ่มขึ้น	ประชาชนได้รับความสะดวกและปลอดภัยในการคมนาคม	กองช่าง
๓๐	โครงการก่อสร้างถนนคอนกรีตเสริมเหล็ก หมู่ที่ ๙ บ้านดำรงธรรม สายสามขาวังดู่	เพื่อให้ประชาชนมีการคมนาคมที่สะดวกรวดเร็วและปลอดภัยในชีวิตและทรัพย์สิน	ผิวจราจรกว้าง ๔.๐๐ ม. ระยะทาง ๒๙๘ ม. หนา ๐.๑๕ ม. ไหล่ทางลงลูกรังข้างละ ๐.๒๐ ม.	๕๗๗,๖๐๐	-	-	-	-	ระยะทางถนนที่ใช้สัญจรได้สะดวกเพิ่มขึ้น	ประชาชนได้รับความสะดวกและปลอดภัยในการคมนาคม	กองช่าง

๑. ยุทธศาสตร์การวางผังเมืองและพัฒนาด้านโครงสร้างพื้นฐาน

๑.๑ แผนงานอุตสาหกรรมและการโยธา

ที่	โครงการ	วัตถุประสงค์	เป้าหมาย (ผลผลิตของโครงการ)	งบประมาณ					ตัวชี้วัด (KPI)	ผลที่คาดว่าจะได้รับ	หน่วยงานที่รับผิดชอบหลัก
				๒๕๖๑ (บาท)	๒๕๖๒ (บาท)	๒๕๖๓ (บาท)	๒๕๖๔ (บาท)	๒๕๖๕ (บาท)			
๓๑	โครงการก่อสร้างถนนคอนกรีตเสริมเหล็ก หมู่ที่ ๙ บ้านดำรงธรรม จากนานายกมล สาตรา ถึงบ้านนางเยาวพา เชื้อถิ่นภู	เพื่อให้ประชาชนมีการคมนาคมที่สะดวกรวดเร็วและปลอดภัยในชีวิตและทรัพย์สิน	ผิวจราจรกว้าง ๔.๐๐ ม. ระยะทาง ๖๐๐ ม. หนา ๐.๑๕ ม.	-	-	๕๐๐,๐๐๐	๕๐๐,๐๐๐	๒๕๐,๐๐๐	ระยะทางถนนที่ใช้สัญจรได้สะดวกเพิ่มขึ้น	ประชาชนได้รับความสะดวกและปลอดภัยในการคมนาคม	กองช่าง
๓๒	โครงการก่อสร้างถนนคอนกรีตเสริมเหล็ก หมู่ที่ ๙ บ้านดำรงธรรม สายสร้อยทอง ต่อจากถนนคอนกรีตเสริมเหล็กเดิม ถึงหลัง พร.สต.ดอนโค้ง	เพื่อให้ประชาชนมีการคมนาคมที่สะดวกรวดเร็วและปลอดภัยในชีวิตและทรัพย์สิน	ผิวจราจรกว้าง ๓.๐๐ ม. ระยะทาง ๑,๐๐๐ ม. หนา ๐.๑๕ ม.	-	-	-	๕๐๐,๐๐๐	๕๐๐,๐๐๐	ระยะทางถนนที่ใช้สัญจรได้สะดวกเพิ่มขึ้น	ประชาชนได้รับความสะดวกและปลอดภัยในการคมนาคม	กองช่าง
๓๓	โครงการก่อสร้างถนนพูนดินลงลูกรังเกรดเกลี่ยเรียบ บดอัดแน่น หมู่ที่ ๑ บ้านสระตาพรม สายบ้านนายเสียง จรรยา	เพื่อให้ประชาชนมีการคมนาคมที่สะดวกรวดเร็วและปลอดภัยในชีวิตและทรัพย์สิน	ถนนพูนดินผิวจราจรกว้างเฉลี่ย ๕.๕๐ ม. ระยะทาง ๓๔๘ ม. สูง ๐.๙๕ ม.	๓๑๙,๐๐๐	-	-	-	-	ระยะทางถนนที่ใช้สัญจรได้สะดวกเพิ่มขึ้น	ประชาชนได้รับความสะดวกและปลอดภัยในการคมนาคม	กองช่าง
๓๔	โครงการก่อสร้างถนนพูนดินลงลูกรังเกรดเกลี่ยเรียบ บดอัดแน่น หมู่ที่ ๑ บ้านสระตาพรม จากบ้านนายสมัย ถึงถนนสายหนองเป็ด	เพื่อให้ประชาชนมีการคมนาคมที่สะดวกรวดเร็วและปลอดภัยในชีวิตและทรัพย์สิน	ถนนพูนดินผิวจราจรกว้าง ๖.๐๐ ม. ระยะทาง ๒๔๐ ม. สูง ๐.๕๐ ม.	-	-	๓๗๐,๐๐๐	-	-	ระยะทางถนนที่ใช้สัญจรได้สะดวกเพิ่มขึ้น	ประชาชนได้รับความสะดวกและปลอดภัยในการคมนาคม	กองช่าง

๑. ยุทธศาสตร์การวางผังเมืองและพัฒนาด้านโครงสร้างพื้นฐาน

๑.๑ แผนงานอุตสาหกรรมและการโยธา

ที่	โครงการ	วัตถุประสงค์	เป้าหมาย (ผลผลิตของโครงการ)	งบประมาณ					ตัวชี้วัด (KPI)	ผลที่คาดว่าจะได้รับ	หน่วยงานที่รับผิดชอบหลัก
				๒๕๖๑ (บาท)	๒๕๖๒ (บาท)	๒๕๖๓ (บาท)	๒๕๖๔ (บาท)	๒๕๖๕ (บาท)			
๓๕	โครงการก่อสร้างถนนพูนดินลงลูกรังเกรดเกลี่ยเรียบบดอัดแน่น หมู่ที่ ๑ บ้านสระตาพรม สายบ้านนายบรรเทา คล้ายกัน ถึงบ้านนางกองทุน คล้ายกัน	เพื่อให้ประชาชนมีการคมนาคมที่สะดวกรวดเร็วและปลอดภัยในชีวิตและทรัพย์สิน	ถนนพูนดินผิวจราจรกว้าง ๓.๐๐ ม ระยะทาง ๑๐๐ ม. สูงเฉลี่ย ๐.๕๐ ม.	-	-	-	๑๓๕,๐๐๐	-	ระยะทางถนนที่ใช้สัญจรได้สะดวกเพิ่มขึ้น	ประชาชนได้รับความสะดวกและปลอดภัยในการคมนาคม	กองช่าง
๓๖	โครงการก่อสร้างถนนพูนดินลงลูกรังเกรดเกลี่ยเรียบบดอัดแน่น หมู่ที่ ๑ บ้านสระตาพรม สายจากบ้านนางสุนันทา สิงห์เกิด ถึงคลองสาธารณะประโยชน์	เพื่อให้ประชาชนมีการคมนาคมที่สะดวกรวดเร็วและปลอดภัยในชีวิตและทรัพย์สิน	ถนนพูนดินผิวจราจรกว้าง ๔.๐๐ ม. ระยะทาง ๒๐๐ ม. สูง ๑.๐๐ ม.	-	-	-	๒๔๖,๐๐๐	-	ระยะทางถนนที่ใช้สัญจรได้สะดวกเพิ่มขึ้น	ประชาชนได้รับความสะดวกและปลอดภัยในการคมนาคม	กองช่าง
๓๗	โครงการก่อสร้างถนนพูนดินลงลูกรังเกรดเกลี่ยเรียบบดอัดแน่น หมู่ที่ ๑ บ้านสระตาพรม สายจากนานายทวง เกตุมณี ถึงหนองอบเชย	เพื่อให้ประชาชนมีการคมนาคมที่สะดวกรวดเร็วและปลอดภัยในชีวิตและทรัพย์สิน	ถนนพูนดินผิวจราจรกว้าง ๘.๐๐ ม. ระยะทาง ๙๐๐ ม. สูง ๑.๐๐ ม.	-	-	-	-	๑,๒๔๕,๐๐๐	ระยะทางถนนที่ใช้สัญจรได้สะดวกเพิ่มขึ้น	ประชาชนได้รับความสะดวกและปลอดภัยในการคมนาคม	กองช่าง

๑. ยุทธศาสตร์การวางผังเมืองและพัฒนาด้านโครงสร้างพื้นฐาน

๑.๑ แผนงานอุตสาหกรรมและการโยธา

ที่	โครงการ	วัตถุประสงค์	เป้าหมาย (ผลผลิตของโครงการ)	งบประมาณ					ตัวชี้วัด (KPI)	ผลที่คาดว่าจะได้รับ	หน่วยงานที่รับผิดชอบหลัก
				๒๕๖๑ (บาท)	๒๕๖๒ (บาท)	๒๕๖๓ (บาท)	๒๕๖๔ (บาท)	๒๕๖๕ (บาท)			
๓๘	โครงการก่อสร้างถนนพูนดินลงลูกรังเกรดเกลี่ยเรียบบดอัดแน่น หมู่ที่ ๑ บ้านสระตาพรม สายจากบ้านนางสมปอง เหลืองแดง - เลียบทาง บขส.	เพื่อให้ประชาชนมีการคมนาคมที่สะดวกรวดเร็วและปลอดภัยในชีวิตและทรัพย์สิน	ถนนพูนดินผิวจราจรกว้าง ๔.๐๐ ม. ระยะทาง ๓๐๐ ม. สูง ๑.๐๐ ม.	-	-	-	-	๓๑๗,๐๐๐	ระยะทางถนนที่ใช้สัญจรได้สะดวกเพิ่มขึ้น	ประชาชนได้รับความสะดวกและปลอดภัยในการคมนาคม	กองช่าง
๓๙	โครงการก่อสร้างถนนพูนดินลงลูกรังเกรดเกลี่ยเรียบบดอัดแน่น หมู่ที่ ๑ บ้านสระตาพรม สายบ้านนายจวน คันศิลป์ ถึงบ้านนายมนูญ ฤทธิ์แจ่ม	เพื่อให้ประชาชนมีการคมนาคมที่สะดวกรวดเร็วและปลอดภัยในชีวิตและทรัพย์สิน	ถนนพูนดินผิวจราจรกว้าง ๓.๐๐ ม. ระยะทาง ๑๐๐ ม. สูงเฉลี่ย ๑.๐๐ ม.	-	-	-	-	๙๘,๐๐๐	ระยะทางถนนที่ใช้สัญจรได้สะดวกเพิ่มขึ้น	ประชาชนได้รับความสะดวกและปลอดภัยในการคมนาคม	กองช่าง
๔๐	โครงการก่อสร้างถนนพูนดินลงลูกรังเกรดเกลี่ยเรียบบดอัดแน่น หมู่ที่ ๑ บ้านสระตาพรม จากนานางสมัย วิรุณพันธ์ ถึงดอนมะค่า	เพื่อให้ประชาชนมีการคมนาคมที่สะดวกรวดเร็วและปลอดภัยในชีวิตและทรัพย์สิน	ถนนพูนดินผิวจราจรกว้าง ๖.๐๐ ม. ระยะทาง ๑,๓๐๐ ม. สูงเฉลี่ย ๑.๐๐ ม.	-	-	-	-	๑,๗๔๐,๐๐๐	ระยะทางถนนที่ใช้สัญจรได้สะดวกเพิ่มขึ้น	ประชาชนได้รับความสะดวกและปลอดภัยในการคมนาคม	กองช่าง

๑. ยุทธศาสตร์การวางผังเมืองและพัฒนาด้านโครงสร้างพื้นฐาน

๑.๑ แผนงานอุตสาหกรรมและการโยธา

ที่	โครงการ	วัตถุประสงค์	เป้าหมาย (ผลผลิตของโครงการ)	งบประมาณ					ตัวชี้วัด (KPI)	ผลที่คาดว่าจะได้รับ	หน่วยงานที่รับผิดชอบหลัก
				๒๕๖๑ (บาท)	๒๕๖๒ (บาท)	๒๕๖๓ (บาท)	๒๕๖๔ (บาท)	๒๕๖๕ (บาท)			
๔๑	โครงการก่อสร้างถนนพูนดินลงลูกรังเกรดเกลี่ยเรียบบดอัดแน่น หมู่ที่ ๒ บ้านดงดำ จากบ้านครูสุวรรณา เหล่าทอง ถึงบ้านนายประไพ พีระพันธ์	เพื่อให้ประชาชนมีการคมนาคมที่สะดวกรวดเร็วและปลอดภัยในชีวิตและทรัพย์สิน	ถนนพูนดินผิวจราจรกว้าง ๓.๐๐ ม. ระยะทาง ๗๐ ม. สูงเฉลี่ย ๐.๕๐ ม.	-	-	-	-	๓๘,๐๐๐	ระยะทางถนนที่ใช้สัญจรได้สะดวกเพิ่มขึ้น	ประชาชนได้รับความสะดวกและปลอดภัยในการคมนาคม	กองช่าง
๔๒	โครงการก่อสร้างถนนพูนดินลงลูกรังเกรดเกลี่ยเรียบบดอัดแน่น หมู่ที่ ๓ บ้านโคกเลาะ จากบ้านนางผา พิลึก ถึงนานางแก้ว ทองชื่น	เพื่อให้ประชาชนมีการคมนาคมที่สะดวกรวดเร็วและปลอดภัยในชีวิตและทรัพย์สิน	ถนนพูนดินผิวจราจรกว้าง ๖.๐๐ ม. ระยะทาง ๑,๐๐๐ ม. สูงเฉลี่ย ๐.๘๐ ม. พร้อมวางท่อ คสล. ขนาด ๐.๘๐ ม. จำนวน ๓ แห่ง ๆ ละ ๘ ท่อน	-	-	-	-	๑,๔๒๐,๐๐๐	ระยะทางถนนที่ใช้สัญจรได้สะดวกเพิ่มขึ้น	ประชาชนได้รับความสะดวกและปลอดภัยในการคมนาคม	กองช่าง
๔๓	โครงการก่อสร้างถนนพูนดินลงลูกรังเกรดเกลี่ยเรียบบดอัดแน่น หมู่ที่ ๓ บ้านโคกเลาะ จากบ้านนายรังสรรค์ ผูกโพธิ์ ถึงวัดบุญมั่นศรัทธาราม	เพื่อให้ประชาชนมีการคมนาคมที่สะดวกรวดเร็วและปลอดภัยในชีวิตและทรัพย์สิน	ถนนพูนดินผิวจราจรกว้าง ๖.๐๐ ม. ระยะทาง ๑,๕๐๐ ม. สูงเฉลี่ย ๐.๘๐ ม. พร้อมวางท่อขนาด ๐.๘๐ ม. จำนวน ๓ แห่ง แห่งละ ๑๐ ท่อน	-	-	-	-	๑,๘๐๐,๐๐๐	ระยะทางถนนที่ใช้สัญจรได้สะดวกเพิ่มขึ้น	ประชาชนได้รับความสะดวกและปลอดภัยในการคมนาคม	กองช่าง

๑. ยุทธศาสตร์การวางผังเมืองและพัฒนาด้านโครงสร้างพื้นฐาน

๑.๑ แผนงานอุตสาหกรรมและการโยธา

ที่	โครงการ	วัตถุประสงค์	เป้าหมาย (ผลผลิตของโครงการ)	งบประมาณ					ตัวชี้วัด (KPI)	ผลที่คาดว่าจะได้รับ	หน่วยงานที่รับผิดชอบหลัก
				๒๕๖๑ (บาท)	๒๕๖๒ (บาท)	๒๕๖๓ (บาท)	๒๕๖๔ (บาท)	๒๕๖๕ (บาท)			
๔๔	โครงการก่อสร้างถนนพูนดินลงลูกรังเกรดเกลี่ยเรียบบดอัดแน่น หมู่ที่ ๓ บ้านโคกเลาะ จากนานายคำพอง ศรีตะลา ถึงนานางประทวน บุญทิม	เพื่อให้ประชาชนมีการคมนาคมที่สะดวกรวดเร็วและปลอดภัยในชีวิตและทรัพย์สิน	ถนนพูนดินผิวจราจรกว้าง ๖.๐๐ ม. ระยะทาง ๑,๕๐๐ ม. สูงเฉลี่ย ๐.๗๐ ม.	-	-	-	-	๑,๔๕๐,๐๐๐	ระยะทางถนนที่ใช้สัญจรได้สะดวกเพิ่มขึ้น	ประชาชนได้รับความสะดวกและปลอดภัยในการคมนาคม	กองช่าง
๔๕	โครงการก่อสร้างถนนพูนดินลงลูกรังเกรดเกลี่ยเรียบบดอัดแน่น หมู่ที่ ๓ บ้านโคกเลาะ จากนานางฉลวย ธงวิชัย ถึงนานายใส มั่นเขตกิจ	เพื่อให้ประชาชนมีการคมนาคมที่สะดวกรวดเร็วและปลอดภัยในชีวิตและทรัพย์สิน	ถนนพูนดินผิวจราจรกว้าง ๖.๐๐ ม. ระยะทาง ๘๐๐ ม. สูงเฉลี่ย ๐.๖๕ ม.	-	-	-	-	๗๘๕,๐๐๐	ระยะทางถนนที่ใช้สัญจรได้สะดวกเพิ่มขึ้น	ประชาชนได้รับความสะดวกและปลอดภัยในการคมนาคม	กองช่าง
๔๖	โครงการก่อสร้างถนนพูนดินลงลูกรังเกรดเกลี่ยเรียบบดอัดแน่น ขยายไหล่ทาง หมู่ที่ ๔ บ้านดอนแตง สายดอนแตง เชื่อมบ้านหลวง ตำบลโค้งไผ่	เพื่อให้ประชาชนมีการคมนาคมที่สะดวกรวดเร็วและปลอดภัยในชีวิตและทรัพย์สิน	ถนนพูนดินผิวจราจรเดิม กว้าง ๔.๐๐ ม. ระยะทาง ๑,๗๗๑ ม. ขยายผิวจราจรกว้าง ๖.๐๐ ม. ระยะทาง ๑,๗๗๑ ม.	-	-	-	-	๘๔๐,๐๐๐	ระยะทางถนนที่ใช้สัญจรได้สะดวกเพิ่มขึ้น	ประชาชนได้รับความสะดวกและปลอดภัยในการคมนาคม	กองช่าง

๑. ยุทธศาสตร์การวางผังเมืองและพัฒนาด้านโครงสร้างพื้นฐาน

๑.๑ แผนงานอุตสาหกรรมและการโยธา

ที่	โครงการ	วัตถุประสงค์	เป้าหมาย (ผลผลิตของโครงการ)	งบประมาณ					ตัวชี้วัด (KPI)	ผลที่คาดว่าจะได้รับ	หน่วยงานที่รับผิดชอบหลัก
				๒๕๖๑ (บาท)	๒๕๖๒ (บาท)	๒๕๖๓ (บาท)	๒๕๖๔ (บาท)	๒๕๖๕ (บาท)			
๔๗	โครงการก่อสร้างถนนพูนดินลงลูกรังเกรดเกลี่ยเรียบบดอัดแน่น หมู่ที่ ๘ จากบ้านนายอานนท์ สีน้ำเงินถึงบ้านนายสมบูรณ์ แพงพันธ์ดี	เพื่อให้ประชาชนมีการคมนาคมที่สะดวกรวดเร็วและปลอดภัยในชีวิตและทรัพย์สิน	ถนนพูนดินผิวจราจรกว้าง ๓.๐๐ ม. ระยะทาง ๑๐๒ ม. สูงเฉลี่ย ๑.๐๐ ม.	-	๙๐,๗๐๐	-	-	-	ระยะทางถนนที่ใช้สัญจรได้สะดวกเพิ่มขึ้น	ประชาชนได้รับความสะดวกและปลอดภัยในการคมนาคม	กองช่าง
๔๘	โครงการปรับปรุงถนนลูกรังเกรดเกลี่ยเรียบ หมู่ที่ ๑ บ้านสระตาพรม สายภายในหมู่บ้าน	เพื่อให้ประชาชนมีการคมนาคมที่สะดวกรวดเร็วและปลอดภัยในชีวิตและทรัพย์สิน	ลงลูกรังซ่อมแซมผิวจราจรภายในหมู่บ้านจำนวน ๙ สาย ผิวจราจรกว้าง ๔.๐๐ ม. ระยะทาง ๑๒,๐๕๐ ม.	๓๗๓,๘๐๐	-	-	-	-	ระยะทางถนนที่ใช้สัญจรได้สะดวกเพิ่มขึ้น	ประชาชนได้รับความสะดวกและปลอดภัยในการคมนาคม	กองช่าง
๔๙	โครงการปรับปรุงถนนลูกรังเกรดเกลี่ยเรียบบดอัดแน่น หมู่ที่ ๑ บ้านสระตาพรม สายเลาะ บขส.	เพื่อให้ประชาชนมีการคมนาคมที่สะดวกรวดเร็วและปลอดภัยในชีวิตและทรัพย์สิน	ผิวจราจรกว้าง ๔.๐๐ ม. ระยะทาง ๑,๔๐๐ ม.	-	-	-	๓๒๗,๐๐๐	-	ระยะทางถนนที่ใช้สัญจรได้สะดวกเพิ่มขึ้น	ประชาชนได้รับความสะดวกและปลอดภัยในการคมนาคม	กองช่าง
๕๐	โครงการปรับปรุงถนนลูกรังเกรดเกลี่ยเรียบบดอัดแน่น หมู่ที่ ๑ บ้านสระตาพรม สายบ้านนายธงชัย เยาว์นารถ	เพื่อให้ประชาชนมีการคมนาคมที่สะดวกรวดเร็วและปลอดภัยในชีวิตและทรัพย์สิน	ผิวจราจรกว้าง ๔.๐๐ ม. ระยะทาง ๒,๐๐๐ ม.	-	-	-	-	๓๗๗,๐๐๐	ระยะทางถนนที่ใช้สัญจรได้สะดวกเพิ่มขึ้น	ประชาชนได้รับความสะดวกและปลอดภัยในการคมนาคม	กองช่าง

๑. ยุทธศาสตร์การวางผังเมืองและพัฒนาด้านโครงสร้างพื้นฐาน

๑.๑ แผนงานอุตสาหกรรมและการโยธา

ที่	โครงการ	วัตถุประสงค์	เป้าหมาย (ผลผลิตของโครงการ)	งบประมาณ					ตัวชี้วัด (KPI)	ผลที่คาดว่าจะได้รับ	หน่วยงานที่รับผิดชอบหลัก
				๒๕๖๑ (บาท)	๒๕๖๒ (บาท)	๒๕๖๓ (บาท)	๒๕๖๔ (บาท)	๒๕๖๕ (บาท)			
๕๑	โครงการปรับปรุงถนนลูกรังเกรดเกลี่ยเรียบบดอัดแน่น หมู่ที่ ๑ บ้านสระตาพรม สายเลียบเหมืองนานายแจว แตงกวา	เพื่อให้ประชาชนมีการคมนาคมที่สะดวกรวดเร็วและปลอดภัยในชีวิตและทรัพย์สิน	ผิวจราจรกว้าง ๔.๐๐ ม. ระยะทาง ๑,๐๐๐ ม.	-	-	-	-	๑๘๗,๐๐๐	ระยะทางถนนที่ใช้สัญจรได้สะดวกเพิ่มขึ้น	ประชาชนได้รับความสะดวกและปลอดภัยในการคมนาคม	กองช่าง
๕๒	โครงการปรับปรุงถนนลูกรังเกรดเกลี่ยเรียบบดอัดแน่น หมู่ที่ ๑ บ้านสระตาพรม สายดอนเฝิง	เพื่อให้ประชาชนมีการคมนาคมที่สะดวกรวดเร็วและปลอดภัยในชีวิตและทรัพย์สิน	ผิวจราจรกว้าง ๓.๐๐ ม. ระยะทาง ๕๐๐ ม.	-	-	-	-	๗๔,๐๐๐	ระยะทางถนนที่ใช้สัญจรได้สะดวกเพิ่มขึ้น	ประชาชนได้รับความสะดวกและปลอดภัยในการคมนาคม	กองช่าง
๕๓	โครงการปรับปรุงถนนลูกรังเกรดเกลี่ยเรียบบดอัดแน่น หมู่ที่ ๑ บ้านสระตาพรม สายอู่ช่างเชิญ	เพื่อให้ประชาชนมีการคมนาคมที่สะดวกรวดเร็วและปลอดภัยในชีวิตและทรัพย์สิน	ผิวจราจรกว้าง ๔.๐๐ ม. ระยะทาง ๑,๐๐๐ ม.	-	-	-	-	๒๐๒,๐๐๐	ระยะทางถนนที่ใช้สัญจรได้สะดวกเพิ่มขึ้น	ประชาชนได้รับความสะดวกและปลอดภัยในการคมนาคม	กองช่าง
๕๔	โครงการปรับปรุงถนนลูกรังเกรดเกลี่ยเรียบบดอัดแน่น หมู่ที่ ๑ บ้านสระตาพรม สายเลียบคลองดง	เพื่อให้ประชาชนมีการคมนาคมที่สะดวกรวดเร็วและปลอดภัยในชีวิตและทรัพย์สิน	ผิวจราจรกว้าง ๖.๐๐ ม. ระยะทาง ๔,๐๐๐ ม.	-	-	-	-	๑,๐๑๐,๐๐๐	ระยะทางถนนที่ใช้สัญจรได้สะดวกเพิ่มขึ้น	ประชาชนได้รับความสะดวกและปลอดภัยในการคมนาคม	กองช่าง

๑. ยุทธศาสตร์การวางผังเมืองและพัฒนาด้านโครงสร้างพื้นฐาน

๑.๑ แผนงานอุตสาหกรรมและการโยธา

ที่	โครงการ	วัตถุประสงค์	เป้าหมาย (ผลผลิตของโครงการ)	งบประมาณ					ตัวชี้วัด (KPI)	ผลที่คาดว่าจะได้รับ	หน่วยงานที่รับผิดชอบหลัก
				๒๕๖๑ (บาท)	๒๕๖๒ (บาท)	๒๕๖๓ (บาท)	๒๕๖๔ (บาท)	๒๕๖๕ (บาท)			
๕๕	โครงการปรับปรุงถนนลูกรังเกรดเกลี่ยเรียบบดอัดแน่น หมู่ที่ ๑ บ้านสระตาพรม สายจากนานายแจว แตงกวา ถึงนานายอำพล สุริโย	เพื่อให้ประชาชนมีการคมนาคมที่สะดวกรวดเร็วและปลอดภัยในชีวิตและทรัพย์สิน	ผิวจราจรกว้าง ๓.๐๐ ม. ระยะทาง ๗๐๐ ม.	-	-	-	-	๑๒๘,๐๐๐	ระยะทางถนนที่ใช้สัญจรได้สะดวกเพิ่มขึ้น	ประชาชนได้รับความสะดวกและปลอดภัยในการคมนาคม	กองช่าง
๕๖	โครงการปรับปรุงถนนลูกรังเกรดเกลี่ยเรียบบดอัดแน่น หมู่ที่ ๑ บ้านสระตาพรม สายจากนานายจรัญ วงษ์นุ่ม ถึงคลองตามอญ	เพื่อให้ประชาชนมีการคมนาคมที่สะดวกรวดเร็วและปลอดภัยในชีวิตและทรัพย์สิน	ผิวจราจรกว้าง ๓.๐๐ ม. ระยะทาง ๘๐๐ ม.	-	-	-	-	๑๖๕,๐๐๐	ระยะทางถนนที่ใช้สัญจรได้สะดวกเพิ่มขึ้น	ประชาชนได้รับความสะดวกและปลอดภัยในการคมนาคม	กองช่าง
๕๗	โครงการปรับปรุงถนนลูกรังเกรดเกลี่ยเรียบบดอัดแน่น หมู่ที่ ๒ บ้านดงดำ สายเรียบคลองวังหวาย	เพื่อให้ประชาชนมีการคมนาคมที่สะดวกรวดเร็วและปลอดภัยในชีวิตและทรัพย์สิน	ผิวจราจรกว้าง ๕.๐๐ ม. ระยะทาง ๓,๐๐๐ ม.	-	-	๕๐๐,๐๐๐	๕๐๐,๐๐๐	-	ระยะทางถนนที่ใช้สัญจรได้สะดวกเพิ่มขึ้น	ประชาชนได้รับความสะดวกและปลอดภัยในการคมนาคม	กองช่าง
๕๘	โครงการปรับปรุงถนนลูกรังเกรดเกลี่ยเรียบบดอัดแน่น หมู่ที่ ๒ บ้านดงดำ สายบ้านนางเทียน รอดเจริญ รอดเจริญ ถึงสระโนนตาล	เพื่อให้ประชาชนมีการคมนาคมที่สะดวกรวดเร็วและปลอดภัยในชีวิตและทรัพย์สิน	ผิวจราจรกว้าง ๕.๐๐ ม. ระยะทาง ๘๐๐ ม.	-	-	-	๒๒๕,๐๐๐	-	ระยะทางถนนที่ใช้สัญจรได้สะดวกเพิ่มขึ้น	ประชาชนได้รับความสะดวกและปลอดภัยในการคมนาคม	กองช่าง

๑. ยุทธศาสตร์การวางผังเมืองและพัฒนาด้านโครงสร้างพื้นฐาน

๑.๑ แผนงานอุตสาหกรรมและการโยธา

ที่	โครงการ	วัตถุประสงค์	เป้าหมาย (ผลผลิตของโครงการ)	งบประมาณ					ตัวชี้วัด (KPI)	ผลที่คาดว่าจะได้รับ	หน่วยงานที่รับผิดชอบหลัก
				๒๕๖๑ (บาท)	๒๕๖๒ (บาท)	๒๕๖๓ (บาท)	๒๕๖๔ (บาท)	๒๕๖๕ (บาท)			
๕๙	โครงการปรับปรุงถนนลูกรังเกรดเกลี่ยเรียบบดอัดแน่น หมู่ที่ ๒ บ้านดงดำ สายศาลเจ้าพ่อหนองตาทอง ถึง สระโนนตาล	เพื่อให้ประชาชนมีการคมนาคมที่สะดวกรวดเร็วและปลอดภัยในชีวิตและทรัพย์สิน	ผิวจราจรกว้าง ๕.๐๐ ม. ระยะทาง ๔๘๐ ม.	-	-	-	-	๑๖๐,๐๐๐	ระยะทางถนนที่ใช้สัญจรได้สะดวกเพิ่มขึ้น	ประชาชนได้รับความสะดวกและปลอดภัยในการคมนาคม	กองช่าง
๖๐	โครงการปรับปรุงถนนลูกรังเกรดเกลี่ยเรียบบดอัดแน่น หมู่ที่ ๒ บ้านดงดำ สายบ้านนางมน จันทร์โพธิ์	เพื่อให้ประชาชนมีการคมนาคมที่สะดวกรวดเร็วและปลอดภัยในชีวิตและทรัพย์สิน	ผิวจราจรกว้าง ๔.๐๐ ม. ระยะทาง ๓๖ ม.	-	-	-	-	๑๒,๐๐๐	ระยะทางถนนที่ใช้สัญจรได้สะดวกเพิ่มขึ้น	ประชาชนได้รับความสะดวกและปลอดภัยในการคมนาคม	กองช่าง
๖๑	โครงการปรับปรุงถนนลูกรังเกรดเกลี่ยเรียบบดอัดแน่น หมู่ที่ ๒ บ้านดงดำ สายบ้านนายณรงค์ บุญเปี่ยม	เพื่อให้ประชาชนมีการคมนาคมที่สะดวกรวดเร็วและปลอดภัยในชีวิตและทรัพย์สิน	ผิวจราจรกว้าง ๔.๐๐ ม. ระยะทาง ๘๕ ม.	-	-	-	-	๒๕๐,๐๐๐	ระยะทางถนนที่ใช้สัญจรได้สะดวกเพิ่มขึ้น	ประชาชนได้รับความสะดวกและปลอดภัยในการคมนาคม	กองช่าง
๖๒	โครงการปรับปรุงถนนลูกรังเกรดเกลี่ยเรียบบดอัดแน่น หมู่ที่ ๒ บ้านดงดำ จากบ้านครูสุวรรณา เหล่าทอง ถึงบ้านนายประไพ พีระพันธ์	เพื่อให้ประชาชนมีการคมนาคมที่สะดวกรวดเร็วและปลอดภัยในชีวิตและทรัพย์สิน	ผิวจราจรกว้าง ๓.๐๐ ม. ระยะทาง ๗๐ ม.	-	-	-	-	๓๘,๐๐๐	ระยะทางถนนที่ใช้สัญจรได้สะดวกเพิ่มขึ้น	ประชาชนได้รับความสะดวกและปลอดภัยในการคมนาคม	กองช่าง

๑. ยุทธศาสตร์การวางผังเมืองและพัฒนาด้านโครงสร้างพื้นฐาน

๑.๑ แผนงานอุตสาหกรรมและการโยธา

ที่	โครงการ	วัตถุประสงค์	เป้าหมาย (ผลผลิตของโครงการ)	งบประมาณ					ตัวชี้วัด (KPI)	ผลที่คาดว่าจะได้รับ	หน่วยงานที่รับผิดชอบหลัก
				๒๕๖๑ (บาท)	๒๕๖๒ (บาท)	๒๕๖๓ (บาท)	๒๕๖๔ (บาท)	๒๕๖๕ (บาท)			
๖๓	โครงการปรับปรุงถนนลูกรังเกรดเกลี่ยเรียบบดอัดแน่น หมู่ที่ ๓ บ้านโคกเลาะ จากนานายจำรัส ปานดี ถึงนานางสายตา ก๊กศรี	เพื่อให้ประชาชนมีการคมนาคมที่สะดวกรวดเร็วและปลอดภัยในชีวิตและทรัพย์สิน	ผิวจราจรกว้าง ๔.๐๐ ม. ระยะทาง ๒,๐๐๐ ม.	-	-	๔๖๐,๐๐๐	-	-	ระยะทางถนนที่ใช้สัญจรได้สะดวกเพิ่มขึ้น	ประชาชนได้รับความสะดวกและปลอดภัยในการคมนาคม	กองช่าง
๖๔	โครงการปรับปรุงถนนลูกรังเกรดเกลี่ยเรียบบดอัดแน่น หมู่ที่ ๓ บ้านโคกเลาะ จากนานางถนอม สำเภาทอง ถึงอ่างเก็บน้ำ	เพื่อให้ประชาชนมีการคมนาคมที่สะดวกรวดเร็วและปลอดภัยในชีวิตและทรัพย์สิน	ผิวจราจรกว้าง ๓.๐๐ ม. ระยะทาง ๑,๕๐๐ ม.	-	-	-	๒๖๕,๐๐๐	-	ระยะทางถนนที่ใช้สัญจรได้สะดวกเพิ่มขึ้น	ประชาชนได้รับความสะดวกและปลอดภัยในการคมนาคม	กองช่าง
๖๕	โครงการปรับปรุงถนนลูกรังเกรดเกลี่ยเรียบบดอัดแน่น หมู่ที่ ๓ บ้านโคกเลาะ ซอยบ้านนางนุช ต่อจากถนน คสล. เดิม ถึง ถึงอ่างเก็บน้ำ	เพื่อให้ประชาชนมีการคมนาคมที่สะดวกรวดเร็วและปลอดภัยในชีวิตและทรัพย์สิน	ผิวจราจรกว้าง ๓.๐๐ ม. ระยะทาง ๑,๕๐๐ ม.	-	-	-	-	๒๖๕,๐๐๐	ระยะทางถนนที่ใช้สัญจรได้สะดวกเพิ่มขึ้น	ประชาชนได้รับความสะดวกและปลอดภัยในการคมนาคม	กองช่าง

๑. ยุทธศาสตร์การวางผังเมืองและพัฒนาด้านโครงสร้างพื้นฐาน

๑.๑ แผนงานอุตสาหกรรมและการโยธา

ที่	โครงการ	วัตถุประสงค์	เป้าหมาย (ผลผลิตของโครงการ)	งบประมาณ					ตัวชี้วัด (KPI)	ผลที่คาดว่าจะได้รับ	หน่วยงานที่รับผิดชอบหลัก
				๒๕๖๑ (บาท)	๒๕๖๒ (บาท)	๒๕๖๓ (บาท)	๒๕๖๔ (บาท)	๒๕๖๕ (บาท)			
๖๖	โครงการปรับปรุงถนนลูกรังเกรดเกลี่ยเรียบบดอัดแน่น หมู่ที่ ๓ บ้านโคกเลาะ จากนานายสุเทพ เพชรมวล ถึงนานายฉัตรชัย มั่นกสิกรรม	เพื่อให้ประชาชนมีการคมนาคมที่สะดวกรวดเร็วและปลอดภัยในชีวิตและทรัพย์สิน	ผิวจราจรกว้าง ๓.๐๐ ม. ระยะทาง ๑,๕๐๐ ม.	-	-	-	-	๒๖๕,๐๐๐	ระยะทางถนนที่ใช้สัญจรได้สะดวกเพิ่มขึ้น	ประชาชนได้รับความสะดวกและปลอดภัยในการคมนาคม	กองช่าง
๖๗	โครงการปรับปรุงถนนลูกรังเกรดเกลี่ยเรียบบดอัดแน่น หมู่ที่ ๓ บ้านโคกเลาะ จากถนนพหลโยธิน ถึง นานางนงคราญ สอดห่วง	เพื่อให้ประชาชนมีการคมนาคมที่สะดวกรวดเร็วและปลอดภัยในชีวิตและทรัพย์สิน	ผิวจราจรกว้าง ๖.๐๐ ม. ระยะทาง ๑,๐๐๐ ม.	-	-	-	-	๓๒๕,๐๐๐	ระยะทางถนนที่ใช้สัญจรได้สะดวกเพิ่มขึ้น	ประชาชนได้รับความสะดวกและปลอดภัยในการคมนาคม	กองช่าง
๖๘	โครงการปรับปรุงถนนลูกรังเกรดเกลี่ยเรียบบดอัดแน่น หมู่ที่ ๓ บ้านโคกเลาะ จากถนนพหลโยธิน ถึง นานายเทศ เพชรมวล	เพื่อให้ประชาชนมีการคมนาคมที่สะดวกรวดเร็วและปลอดภัยในชีวิตและทรัพย์สิน	ผิวจราจรกว้าง ๖.๐๐ ม. ระยะทาง ๒,๐๐๐ ม.	-	-	-	-	๖๔๐,๐๐๐	ระยะทางถนนที่ใช้สัญจรได้สะดวกเพิ่มขึ้น	ประชาชนได้รับความสะดวกและปลอดภัยในการคมนาคม	กองช่าง

๑. ยุทธศาสตร์การวางผังเมืองและพัฒนาด้านโครงสร้างพื้นฐาน

๑.๑ แผนงานอุตสาหกรรมและการโยธา

ที่	โครงการ	วัตถุประสงค์	เป้าหมาย (ผลผลิตของโครงการ)	งบประมาณ					ตัวชี้วัด (KPI)	ผลที่คาดว่าจะได้รับ	หน่วยงานที่รับผิดชอบหลัก
				๒๕๖๑ (บาท)	๒๕๖๒ (บาท)	๒๕๖๓ (บาท)	๒๕๖๔ (บาท)	๒๕๖๕ (บาท)			
๖๙	โครงการปรับปรุงถนนลูกรังเกรดเกลี่ยเรียบบดอัดแน่น หมู่ที่ ๔ บ้านดอนแตง สายดอนแตง เชื่อมบ้านหลวง ตำบลโค้งไผ่ และ บ้านหนองกระทุ่ม ตำบลวังชะพลู	เพื่อให้ประชาชนมีการคมนาคมที่สะดวกรวดเร็วและปลอดภัยในชีวิตและทรัพย์สิน	ผิวจราจรกว้าง ๔.๐๐ ม. ระยะทาง ๑,๐๐๐ ม.	-	-	-	๓๒๐,๐๐๐	-	ระยะทางถนนที่ใช้สัญจรได้สะดวกเพิ่มขึ้น	ประชาชนได้รับความสะดวกและปลอดภัยในการคมนาคม	กองช่าง
๗๐	โครงการปรับปรุงถนนลูกรังเกรดเกลี่ยเรียบบดอัดแน่น หมู่ที่ ๔ บ้านดอนแตง สายคลองดง จากถนนลาดยางถึง ฝายดอนแตง	เพื่อให้ประชาชนมีการคมนาคมที่สะดวกรวดเร็วและปลอดภัยในชีวิตและทรัพย์สิน	ผิวจราจรกว้าง ๓.๐๐ ม. ระยะทาง ๒,๕๐๐ ม.	-	-	-	-	๔๔๐,๐๐๐	ระยะทางถนนที่ใช้สัญจรได้สะดวกเพิ่มขึ้น	ประชาชนได้รับความสะดวกและปลอดภัยในการคมนาคม	กองช่าง
๗๑	โครงการปรับปรุงถนนลูกรังเกรดเกลี่ยเรียบบดอัดแน่น หมู่ที่ ๔ บ้านดอนแตง สายนานายเจิม	เพื่อให้ประชาชนมีการคมนาคมที่สะดวกรวดเร็วและปลอดภัยในชีวิตและทรัพย์สิน	ผิวจราจรกว้าง ๔.๐๐ ม. ระยะทาง ๒,๐๐๐ ม.	-	-	-	-	๔๖๐,๐๐๐	ระยะทางถนนที่ใช้สัญจรได้สะดวกเพิ่มขึ้น	ประชาชนได้รับความสะดวกและปลอดภัยในการคมนาคม	กองช่าง

๑. ยุทธศาสตร์การวางผังเมืองและพัฒนาด้านโครงสร้างพื้นฐาน

๑.๑ แผนงานอุตสาหกรรมและการโยธา

ที่	โครงการ	วัตถุประสงค์	เป้าหมาย (ผลผลิตของโครงการ)	งบประมาณ					ตัวชี้วัด (KPI)	ผลที่คาดว่าจะได้รับ	หน่วยงานที่รับผิดชอบหลัก
				๒๕๖๑ (บาท)	๒๕๖๒ (บาท)	๒๕๖๓ (บาท)	๒๕๖๔ (บาท)	๒๕๖๕ (บาท)			
๗๒	โครงการปรับปรุงถนนลูกรังเกรดเกลี่ยเรียบบดอัดแน่น หมู่ที่ ๔ บ้านดอนแตง สายคลองวังหวาย/คลองเหมือง ถึงบ้านหลวง	เพื่อให้ประชาชนมีการคมนาคมที่สะดวกรวดเร็วและปลอดภัยในชีวิตและทรัพย์สิน	ผิวจราจรกว้าง ๓.๕๐ ม. ระยะทาง ๓,๐๐๐ ม.	-	-	-	-	๖๐๐,๐๐๐	ระยะทางถนนที่ใช้สัญจรได้สะดวกเพิ่มขึ้น	ประชาชนได้รับความสะดวกและปลอดภัยในการคมนาคม	กองช่าง
๗๓	โครงการปรับปรุงถนนลูกรังเกรดเกลี่ยเรียบบดอัดแน่น หมู่ที่ ๕ บ้านดอนโค้ง สายเลียยบคลองดง	เพื่อให้ประชาชนมีการคมนาคมที่สะดวกรวดเร็วและปลอดภัยในชีวิตและทรัพย์สิน	ผิวจราจรกว้าง ๖.๐๐ ม. ระยะทาง ๑,๐๐๐ ม.	-	-	-	๓๓๕,๐๐๐	-	ระยะทางถนนที่ใช้สัญจรได้สะดวกเพิ่มขึ้น	ประชาชนได้รับความสะดวกและปลอดภัยในการคมนาคม	กองช่าง
๗๔	โครงการปรับปรุงถนนลูกรังเกรดเกลี่ยเรียบบดอัดแน่น หมู่ที่ ๕ บ้านดอนโค้ง สายจากบ้านนายสมัคร กำเนิดเกิด ถึงคลองดง	เพื่อให้ประชาชนมีการคมนาคมที่สะดวกรวดเร็วและปลอดภัยในชีวิตและทรัพย์สิน	ผิวจราจรกว้าง ๕.๐๐ ม. ระยะทาง ๑,๐๐๐ ม.	-	-	-	-	๒๘๕,๐๐๐	ระยะทางถนนที่ใช้สัญจรได้สะดวกเพิ่มขึ้น	ประชาชนได้รับความสะดวกและปลอดภัยในการคมนาคม	กองช่าง
๗๕	โครงการปรับปรุงถนนลูกรังเกรดเกลี่ยเรียบบดอัดแน่น หมู่ที่ ๕ บ้านดอนโค้ง สายจากบ้านนางสาว เขตกัน ถึงคลองดง	เพื่อให้ประชาชนมีการคมนาคมที่สะดวกรวดเร็วและปลอดภัยในชีวิตและทรัพย์สิน	ผิวจราจรกว้าง ๕.๐๐ ม. ระยะทาง ๒,๐๐๐ ม.	-	-	-	-	๕๖๒,๐๐๐	ระยะทางถนนที่ใช้สัญจรได้สะดวกเพิ่มขึ้น	ประชาชนได้รับความสะดวกและปลอดภัยในการคมนาคม	กองช่าง

๑. ยุทธศาสตร์การวางผังเมืองและพัฒนาด้านโครงสร้างพื้นฐาน

๑.๑ แผนงานอุตสาหกรรมและการโยธา

ที่	โครงการ	วัตถุประสงค์	เป้าหมาย (ผลผลิตของโครงการ)	งบประมาณ					ตัวชี้วัด (KPI)	ผลที่คาดว่าจะได้รับ	หน่วยงานที่รับผิดชอบหลัก
				๒๕๖๑ (บาท)	๒๕๖๒ (บาท)	๒๕๖๓ (บาท)	๒๕๖๔ (บาท)	๒๕๖๕ (บาท)			
๗๖	โครงการปรับปรุงถนนลูกรังเกรดเกลี่ยเรียบบดอัดแน่น หมู่ที่ ๕ บ้านดอนโค้ง สายเลียบคลองวังหวาย	เพื่อให้ประชาชนมีการคมนาคมที่สะดวกรวดเร็วและปลอดภัยในชีวิตและทรัพย์สิน	ผิวจราจรกว้าง ๕.๐๐ ม. ระยะทาง ๒,๐๐๐ ม.	-	-	-	-	๕๖๒,๐๐๐	ระยะทางถนนที่ใช้สัญจรได้สะดวกเพิ่มขึ้น	ประชาชนได้รับความสะดวกและปลอดภัยในการคมนาคม	กองช่าง
๗๗	โครงการปรับปรุงซ่อมแซมถนนลูกรังเกรดเกลี่ยเรียบ หมู่ที่ ๖ สายภายในหมู่บ้าน	เพื่อให้ประชาชนมีการคมนาคมที่สะดวกรวดเร็วและปลอดภัยในชีวิตและทรัพย์สิน	ลงลูกรังซ่อมแซมผิวจราจรภายในหมู่บ้าน จำนวน ๔ สาย ผิวจราจรกว้างเฉลี่ย ๔.๐๐ม. ระยะทาง ๑๓,๘๐๐ ม.	๒๘๑,๑๐๐	-	-	-	-	ระยะทางถนนที่ใช้สัญจรได้สะดวกเพิ่มขึ้น	ประชาชนได้รับความสะดวกและปลอดภัยในการคมนาคม	กองช่าง
๗๘	โครงการปรับปรุงถนนลูกรังเกรดเกลี่ยเรียบบดอัดแน่น หมู่ที่ ๖ บ้านดงประดา สายคันเหมืองเก่า	เพื่อให้ประชาชนมีการคมนาคมที่สะดวกรวดเร็วและปลอดภัยในชีวิตและทรัพย์สิน	ผิวจราจรกว้าง ๔.๐๐ ม. ระยะทาง ๒,๘๐๐ ม.	-	-	๕๐๐,๐๐๐	๒๐๐,๐๐๐	-	ระยะทางถนนที่ใช้สัญจรได้สะดวกเพิ่มขึ้น	ประชาชนได้รับความสะดวกและปลอดภัยในการคมนาคม	กองช่าง
๗๙	โครงการปรับปรุงถนนลูกรังเกรดเกลี่ยเรียบบดอัดแน่น หมู่ที่ ๖ บ้านดงประดา สายดงประดา ถึงดอนเหียง	เพื่อให้ประชาชนมีการคมนาคมที่สะดวกรวดเร็วและปลอดภัยในชีวิตและทรัพย์สิน	ผิวจราจรกว้าง ๔.๐๐ ม. ระยะทาง ๑,๖๐๐ ม.	-	-	-	๓๖๕,๐๐๐	-	ระยะทางถนนที่ใช้สัญจรได้สะดวกเพิ่มขึ้น	ประชาชนได้รับความสะดวกและปลอดภัยในการคมนาคม	กองช่าง

๑. ยุทธศาสตร์การวางผังเมืองและพัฒนาด้านโครงสร้างพื้นฐาน

๑.๑ แผนงานอุตสาหกรรมและการโยธา

ที่	โครงการ	วัตถุประสงค์	เป้าหมาย (ผลผลิตของโครงการ)	งบประมาณ					ตัวชี้วัด (KPI)	ผลที่คาดว่าจะได้รับ	หน่วยงานที่รับผิดชอบหลัก
				๒๕๖๑ (บาท)	๒๕๖๒ (บาท)	๒๕๖๓ (บาท)	๒๕๖๔ (บาท)	๒๕๖๕ (บาท)			
๘๐	โครงการปรับปรุงถนนลูกรังเกรดเกลี่ยเรียบบดอัดแน่น หมู่ที่ ๖ บ้านดงประดา สายคันเหมืองใหม่	เพื่อให้ประชาชนมีการคมนาคมที่สะดวกรวดเร็วและปลอดภัยในชีวิตและทรัพย์สิน	ผิวจราจรกว้าง ๔.๐๐ ม. ระยะทาง ๑,๗๐๐ ม.	-	-	-	-	๓๙๐,๐๐๐	ระยะทางถนนที่ใช้สัญจรได้สะดวกเพิ่มขึ้น	ประชาชนได้รับความสะดวกและปลอดภัยในการคมนาคม	กองช่าง
๘๑	โครงการปรับปรุงถนนลูกรังเกรดเกลี่ยเรียบบดอัดแน่น หมู่ที่ ๖ บ้านดงประดา สายคลองดง	เพื่อให้ประชาชนมีการคมนาคมที่สะดวกรวดเร็วและปลอดภัยในชีวิตและทรัพย์สิน	ผิวจราจรกว้าง ๔.๐๐ ม. ระยะทาง ๔,๖๐๐ ม.	-	-	-	-	๑,๐๕๐,๐๐๐	ระยะทางถนนที่ใช้สัญจรได้สะดวกเพิ่มขึ้น	ประชาชนได้รับความสะดวกและปลอดภัยในการคมนาคม	กองช่าง
๘๒	โครงการปรับปรุงถนนลูกรังเกรดเกลี่ยเรียบบดอัดแน่น หมู่ที่ ๗ บ้านเณรจำ สายสามขา (จากแยกถนนลาดยาง ถึงถนนพหลโยธิน)	เพื่อให้ประชาชนมีการคมนาคมที่สะดวกรวดเร็วและปลอดภัยในชีวิตและทรัพย์สิน	ผิวจราจรกว้าง ๓.๕๐ ม. ระยะทาง ๑,๕๐๐ ม.	-	-	-	๓๓๗,๐๐๐	-	ระยะทางถนนที่ใช้สัญจรได้สะดวกเพิ่มขึ้น	ประชาชนได้รับความสะดวกและปลอดภัยในการคมนาคม	กองช่าง
๘๓	โครงการปรับปรุงถนนลูกรังเกรดเกลี่ยเรียบบดอัดแน่น หมู่ที่ ๗ บ้านเณรจำ สายวัดเก่าเณรจำถึงแยกถนนลาดยาง หมู่ที่ ๕ และฝายประอาสา	เพื่อให้ประชาชนมีการคมนาคมที่สะดวกรวดเร็วและปลอดภัยในชีวิตและทรัพย์สิน	ผิวจราจรกว้าง ๔.๐๐ ม. ระยะทาง ๒,๗๓๐ ม.	-	-	-	-	๓๑๐,๐๐๐	ระยะทางถนนที่ใช้สัญจรได้สะดวกเพิ่มขึ้น	ประชาชนได้รับความสะดวกและปลอดภัยในการคมนาคม	กองช่าง

๑. ยุทธศาสตร์การวางผังเมืองและพัฒนาด้านโครงสร้างพื้นฐาน

๑.๑ แผนงานอุตสาหกรรมและการโยธา

ที่	โครงการ	วัตถุประสงค์	เป้าหมาย (ผลผลิตของโครงการ)	งบประมาณ					ตัวชี้วัด (KPI)	ผลที่คาดว่าจะได้รับ	หน่วยงานที่รับผิดชอบหลัก
				๒๕๖๑ (บาท)	๒๕๖๒ (บาท)	๒๕๖๓ (บาท)	๒๕๖๔ (บาท)	๒๕๖๕ (บาท)			
๘๔	โครงการปรับปรุงถนนลูกรังเกรดเกลี่ยเรียบบดอัดแน่น หมู่ที่ ๗ บ้านเณรจำ สายคลองเหมือง จากสะพานถึงฝายประชาอาสา	เพื่อให้ประชาชนมีการคมนาคมที่สะดวกรวดเร็วและปลอดภัยในชีวิตและทรัพย์สิน	ผิวจราจรกว้าง ๕.๐๐ ม. ระยะทาง ๑,๓๐๐ ม.	-	-	-	-	๓๖๐,๐๐๐	ระยะทางถนนที่ใช้สัญจรได้สะดวกเพิ่มขึ้น	ประชาชนได้รับความสะดวกและปลอดภัยในการคมนาคม	กองช่าง
๘๕	โครงการปรับปรุงถนนลูกรังเกรดเกลี่ยเรียบบดอัดแน่น หมู่ที่ ๗ บ้านเณรจำ สายบ้านทรงไทย จากแยกลาดยางถึงนานายอุดม ออมสิน	เพื่อให้ประชาชนมีการคมนาคมที่สะดวกรวดเร็วและปลอดภัยในชีวิตและทรัพย์สิน	ผิวจราจรกว้าง ๕.๐๐ ม. ระยะทาง ๑,๙๐๐ ม.	-	-	-	-	๕๓๔,๐๐๐	ระยะทางถนนที่ใช้สัญจรได้สะดวกเพิ่มขึ้น	ประชาชนได้รับความสะดวกและปลอดภัยในการคมนาคม	กองช่าง
๘๖	โครงการปรับปรุงถนนลูกรังเกรดเกลี่ยเรียบบดอัดแน่น หมู่ที่ ๘ บ้านโคกสำราญ สายสระใหญ่ (นานายขำ) ถึงเขตติดต่อดงดำน้อย	เพื่อให้ประชาชนมีการคมนาคมที่สะดวกรวดเร็วและปลอดภัยในชีวิตและทรัพย์สิน	ผิวจราจรกว้าง ๔.๐๐ ม. ระยะทาง ๓,๐๐๐ ม.	-	-	๕๐๐,๐๐๐	๕๐๐,๐๐๐	-	ระยะทางถนนที่ใช้สัญจรได้สะดวกเพิ่มขึ้น	ประชาชนได้รับความสะดวกและปลอดภัยในการคมนาคม	กองช่าง

๑. ยุทธศาสตร์การวางผังเมืองและพัฒนาด้านโครงสร้างพื้นฐาน

๑.๑ แผนงานอุตสาหกรรมและการโยธา

ที่	โครงการ	วัตถุประสงค์	เป้าหมาย (ผลผลิตของโครงการ)	งบประมาณ					ตัวชี้วัด (KPI)	ผลที่คาดว่าจะได้รับ	หน่วยงานที่รับผิดชอบหลัก
				๒๕๖๑ (บาท)	๒๕๖๒ (บาท)	๒๕๖๓ (บาท)	๒๕๖๔ (บาท)	๒๕๖๕ (บาท)			
๘๗	โครงการปรับปรุงถนนลูกรังเกรดเกลี่ยเรียบบดอัดแน่น หมู่ที่ ๘ บ้านโคกสำราญ สายนานายมนิตย์ พรมน้อย	เพื่อให้ประชาชนมีการคมนาคมที่สะดวกรวดเร็วและปลอดภัยในชีวิตและทรัพย์สิน	ผิวจราจรกว้าง ๔.๐๐ ม. ระยะทาง ๔๐๐ ม.	-	-	-	๑๐๕,๐๐๐	-	ระยะทางถนนที่ใช้สัญจรได้สะดวกเพิ่มขึ้น	ประชาชนได้รับความสะดวกและปลอดภัยในการคมนาคม	กองช่าง
๘๘	โครงการปรับปรุงถนนลูกรังเกรดเกลี่ยเรียบบดอัดแน่น หมู่ที่ ๘ บ้านโคกสำราญ สายนานางวัน แสงอรุณ ถึงคลองรังวัด	เพื่อให้ประชาชนมีการคมนาคมที่สะดวกรวดเร็วและปลอดภัยในชีวิตและทรัพย์สิน	ผิวจราจรกว้าง ๔.๐๐ ม. ระยะทาง ๑,๒๐๐ ม.	-	-	-	-	๒๗๓,๐๐๐	ระยะทางถนนที่ใช้สัญจรได้สะดวกเพิ่มขึ้น	ประชาชนได้รับความสะดวกและปลอดภัยในการคมนาคม	กองช่าง
๘๙	โครงการปรับปรุงถนนลูกรังเกรดเกลี่ยเรียบบดอัดแน่น หมู่ที่ ๘ บ้านโคกสำราญ สายจากนาจ่าบุญ ถึง นานางบัวผัน อินทร์ลอย	เพื่อให้ประชาชนมีการคมนาคมที่สะดวกรวดเร็วและปลอดภัยในชีวิตและทรัพย์สิน	ผิวจราจรกว้าง ๔.๐๐ ม. ระยะทาง ๑,๐๐๐ ม.	-	-	-	-	๒๒๗,๕๐๐	ระยะทางถนนที่ใช้สัญจรได้สะดวกเพิ่มขึ้น	ประชาชนได้รับความสะดวกและปลอดภัยในการคมนาคม	กองช่าง
๙๐	โครงการปรับปรุงถนนลูกรังเกรดเกลี่ยเรียบบดอัดแน่น หมู่ที่ ๘ บ้านโคกสำราญ สายเรียบคลองรังวัด	เพื่อให้ประชาชนมีการคมนาคมที่สะดวกรวดเร็วและปลอดภัยในชีวิตและทรัพย์สิน	ผิวจราจรกว้าง ๔.๐๐ ม. ระยะทาง ๓,๐๐๐ ม.	-	-	-	-	๖๘๒,๐๐๐	ระยะทางถนนที่ใช้สัญจรได้สะดวกเพิ่มขึ้น	ประชาชนได้รับความสะดวกและปลอดภัยในการคมนาคม	กองช่าง

๑. ยุทธศาสตร์การวางผังเมืองและพัฒนาด้านโครงสร้างพื้นฐาน

๑.๑ แผนงานอุตสาหกรรมและการโยธา

ที่	โครงการ	วัตถุประสงค์	เป้าหมาย (ผลผลิตของโครงการ)	งบประมาณ					ตัวชี้วัด (KPI)	ผลที่คาดว่าจะได้รับ	หน่วยงานที่รับผิดชอบหลัก
				๒๕๖๑ (บาท)	๒๕๖๒ (บาท)	๒๕๖๓ (บาท)	๒๕๖๔ (บาท)	๒๕๖๕ (บาท)			
๙๑	โครงการปรับปรุงถนนลูกรังเกรดเกลี่ยเรียบบดอัดแน่น หมู่ที่ ๙ บ้านดำรงธรรม สายบ้านนา - หนองไทร	เพื่อให้ประชาชนมีการคมนาคมที่สะดวก รวดเร็วและปลอดภัยในชีวิตและทรัพย์สิน	ผิวจราจรกว้าง ๓.๕๐ ม. ระยะทาง ๔,๓๐๐ ม.	-	๔๙๘,๒๐๐	๕๐๐,๐๐๐	-	-	ระยะทางถนนที่ใช้สัญจรได้สะดวกเพิ่มขึ้น	ประชาชนได้รับความสะดวกและปลอดภัยในการคมนาคม	กองช่าง
๙๒	โครงการปรับปรุงถนนลูกรังเกรดเกลี่ยเรียบบดอัดแน่น หมู่ที่ ๙ บ้านดำรงธรรม สายสามขา - หนองไทร	เพื่อให้ประชาชนมีการคมนาคมที่สะดวก รวดเร็วและปลอดภัยในชีวิตและทรัพย์สิน	ผิวจราจรกว้าง ๓.๕๐ ม. ระยะทาง ๔,๕๐๐ ม.	-	-	๕๐๐,๐๐๐	๕๐๐,๐๐๐	-	ระยะทางถนนที่ใช้สัญจรได้สะดวกเพิ่มขึ้น	ประชาชนได้รับความสะดวกและปลอดภัยในการคมนาคม	กองช่าง
๙๓	โครงการปรับปรุงถนนลูกรังเกรดเกลี่ยเรียบบดอัดแน่น หมู่ที่ ๙ บ้านดำรงธรรม สาย รพ.สต.ดอนโค้ง ถึงนานายอ่าง จะลา (สายคลองรังวัด)	เพื่อประชาชนสัญจรได้สะดวก ปลอดภัย	ผิวจราจรกว้าง ๓.๕๐ ม. ระยะทาง ๓,๕๐๐ ม.	-	-	-	๕๐๐,๐๐๐	๓๐๐,๐๐๐	ระยะทางถนนที่ใช้สัญจรได้สะดวกเพิ่มขึ้น	ประชาชนได้รับความสะดวกและปลอดภัยในการคมนาคม	กองช่าง

๑. ยุทธศาสตร์การวางผังเมืองและพัฒนาด้านโครงสร้างพื้นฐาน

๑.๑ แผนงานอุตสาหกรรมและการโยธา

ที่	โครงการ	วัตถุประสงค์	เป้าหมาย (ผลผลิตของโครงการ)	งบประมาณ					ตัวชี้วัด (KPI)	ผลที่คาดว่าจะได้รับ	หน่วยงานที่รับผิดชอบหลัก
				๒๕๖๑ (บาท)	๒๕๖๒ (บาท)	๒๕๖๓ (บาท)	๒๕๖๔ (บาท)	๒๕๖๕ (บาท)			
๙๔	โครงการก่อสร้างรางระบายน้ำ คสล. หมู่ที่ ๑ บ้านสระตาพรม ซอยเข้าบ้านนายสมศักดิ์ ใจชื้น	เพื่อให้มีที่ระบายน้ำและน้ำไม่ท่วมขัง	ก่อสร้างรางระบายน้ำ คสล. พร้อมฝาปิด ขนาดกว้าง ๐.๓๐ ม. ลึก ๐.๓๐ ม ยาว ๑๐๐ ม.	-	-	-	๒๘๐,๐๐๐	-	ระยะทางรางระบายน้ำที่ก่อสร้างแล้วเสร็จ	ทำให้ลดปัญหาน้ำท่วมขัง	กองช่าง
๙๕	โครงการก่อสร้างรางระบายน้ำ คสล. หมู่ที่ ๒ บ้านดงดำ บ้านนายพาน พิลึก ถึง ถนนพหลโยธิน	เพื่อให้มีที่ระบายน้ำและน้ำไม่ท่วมขัง	ก่อสร้างรางระบายน้ำ คสล. พร้อมฝาปิด ขนาดกว้าง ๐.๓๐ ม. ลึก ๐.๓๐ ม ยาว ๒๐๐ ม.	-	-	๗๙๕,๐๐๐	-	-	ระยะทางรางระบายน้ำที่ก่อสร้างแล้วเสร็จ	ทำให้ลดปัญหาน้ำท่วมขัง	กองช่าง
๙๖	โครงการก่อสร้างรางระบายน้ำ คสล. หมู่ที่ ๒ บ้านดงดำ จาก บ้านนางบุญยัง ทะมานนท์ ถึงบ้านนายหน่วย สมจิตต์	เพื่อให้มีที่ระบายน้ำและน้ำไม่ท่วมขัง	ก่อสร้างรางระบายน้ำ คสล. พร้อมฝาปิด ขนาดกว้าง ๐.๓๐ ม. ลึก ๐.๓๐ ม ยาว ๓๐๐ ม.	-	-	-	-	๘๖๐,๐๐๐	ระยะทางรางระบายน้ำที่ก่อสร้างแล้วเสร็จ	ทำให้ลดปัญหาน้ำท่วมขัง	กองช่าง
๙๗	โครงการก่อสร้างรางระบายน้ำ คสล. หมู่ที่ ๒ บ้านดงดำ จากบ้านนายอ่าง จะลา ถึง บ้านนางวาสนา ปานดี	เพื่อให้มีที่ระบายน้ำและน้ำไม่ท่วมขัง	ก่อสร้างรางระบายน้ำ คสล. พร้อมฝาปิด ขนาดกว้าง ๐.๓๐ ม. ลึก ๐.๓๐ ม ยาว ๔๐๐ ม.	-	-	-	-	๑,๑๒๐,๐๐๐	ระยะทางรางระบายน้ำที่ก่อสร้างแล้วเสร็จ	ทำให้ลดปัญหาน้ำท่วมขัง	กองช่าง

๑. ยุทธศาสตร์การวางผังเมืองและพัฒนาด้านโครงสร้างพื้นฐาน

๑.๑ แผนงานอุตสาหกรรมและการโยธา

ที่	โครงการ	วัตถุประสงค์	เป้าหมาย (ผลผลิตของโครงการ)	งบประมาณ					ตัวชี้วัด (KPI)	ผลที่คาดว่าจะได้รับ	หน่วยงานที่รับผิดชอบหลัก
				๒๕๖๑ (บาท)	๒๕๖๒ (บาท)	๒๕๖๓ (บาท)	๒๕๖๔ (บาท)	๒๕๖๕ (บาท)			
๙๘	โครงการก่อสร้างรางระบายน้ำ คสล. หมู่ที่ ๒ บ้านดงดำ จากบ้านนายอนันต์ รอดเจริญ ถึงถนนพหลโยธิน	เพื่อให้มีที่ระบายน้ำและน้ำไม่ท่วมขัง	ก่อสร้างรางระบายน้ำ คสล. พร้อมฝาปิด ขนาดกว้าง ๐.๓๐ ม. ลึก ๐.๓๐ ม ยาว ๓๒๐ ม.	-	-	-	-	๘๙๖,๐๐๐	ระยะทางรางระบายน้ำที่ก่อสร้างแล้วเสร็จ	ทำให้ลดปัญหาน้ำท่วมขัง	กองช่าง
๙๙	โครงการก่อสร้างรางระบายน้ำ คสล. หมู่ที่ ๓ บ้านโคกเลาะ ซอยเพชรน้ำหนึ่ง จาก บ้านนายจำนงค์ พรมมิน จากถนนพหลโยธิน	เพื่อให้มีที่ระบายน้ำและน้ำไม่ท่วมขัง	ก่อสร้างรางระบายน้ำ พร้อมฝาปิด ขนาดกว้าง ๐.๓๐ ม. ลึก ๐.๕๐ ม ยาว ๓๐๐ ม.	-	๔๔๖,๙๐๐	-	-	-	ระยะทางรางระบายน้ำที่ก่อสร้างแล้วเสร็จ	ทำให้ลดปัญหาน้ำท่วมขัง	กองช่าง
๑๐๐	โครงการก่อสร้างรางระบายน้ำ คสล. หมู่ที่ ๓ บ้านโคกเลาะ ต่อจากรางเดิม จากบ้าน นายอินตา ถึงถนนลาดยาง	เพื่อให้มีที่ระบายน้ำและน้ำไม่ท่วมขัง	ก่อสร้างรางระบายน้ำ พร้อมฝาปิด ขนาดกว้าง ๐.๓๐ ม. ลึก ๐.๓๐ ม ยาว ๓๐๐ ม.	-	-	-	-	๘๔๐,๐๐๐	ระยะทางรางระบายน้ำที่ก่อสร้างแล้วเสร็จ	ทำให้ลดปัญหาน้ำท่วมขัง	กองช่าง
๑๐๑	โครงการก่อสร้างรางระบายน้ำ คสล. หมู่ที่ ๔ บ้านดอนแตง จากบ้านนางประนอม ผิวอ่อน ถึง บ้านนางสมหวัง อะวะศรี	เพื่อให้มีที่ระบายน้ำและน้ำไม่ท่วมขัง	ก่อสร้างรางระบายน้ำ พร้อมฝาปิด ขนาดกว้าง ๐.๓๐ ม. ลึก ๐.๓๐ ม ยาว ๑๕๐ ม.	-	-	-	๓๗๕,๐๐๐	-	ระยะทางรางระบายน้ำที่ก่อสร้างแล้วเสร็จ	ทำให้ลดปัญหาน้ำท่วมขัง	กองช่าง

๑. ยุทธศาสตร์การวางผังเมืองและพัฒนาด้านโครงสร้างพื้นฐาน

๑.๑ แผนงานอุตสาหกรรมและการโยธา

ที่	โครงการ	วัตถุประสงค์	เป้าหมาย (ผลผลิตของโครงการ)	งบประมาณ					ตัวชี้วัด (KPI)	ผลที่คาดว่าจะได้รับ	หน่วยงานที่รับผิดชอบหลัก
				๒๕๖๑ (บาท)	๒๕๖๒ (บาท)	๒๕๖๓ (บาท)	๒๕๖๔ (บาท)	๒๕๖๕ (บาท)			
๑๐๒	โครงการก่อสร้างรางระบายน้ำ คสล. หมู่ที่ ๔ บ้านดอนแตง จากบ้านนายดำเนิน สุดหาญ ถึงบ้านนายสมบัติ สุวรรณ์	เพื่อให้มีที่ระบายน้ำและน้ำไม่ท่วมขัง	ก่อสร้างรางระบายน้ำ พร้อมฝาปิด ขนาดกว้าง ๐.๓๐ ม. ลึก ๐.๓๐ ม ยาว ๑๕๐ ม.	-	-	-	-	๔๒๐,๐๐๐	ระยะทางรางระบายน้ำที่ก่อสร้างแล้วเสร็จ	ทำให้ลดปัญหาน้ำท่วมขัง	กองช่าง
๑๐๓	โครงการก่อสร้างรางระบายน้ำ คสล. หมู่ที่ ๔ บ้านดอนแตง จากบ้าน น.ส.ติ๋ว ปู่แจ้ง ถึงโรงสีนายอุดม จตุระพันธ์	เพื่อให้มีที่ระบายน้ำและน้ำไม่ท่วมขัง	ก่อสร้างรางระบายน้ำ พร้อมฝาปิด ขนาดกว้าง ๐.๓๐ ม. ลึก ๐.๓๐ ม ยาว ๒๐๐ ม.	-	-	-	-	๕๖๐,๐๐๐	ระยะทางรางระบายน้ำที่ก่อสร้างแล้วเสร็จ	ทำให้ลดปัญหาน้ำท่วมขัง	กองช่าง
๑๐๔	โครงการก่อสร้างท่อระบายน้ำ คสล. หมู่ที่ ๙ บ้านดำรงธรรม จากบ้านนายลำจวน ศรีเพชร ถึงคลองดำรงธรรม	เพื่อให้มีที่ระบายน้ำและน้ำไม่ท่วมขัง	ท่อขนาด ๐.๖๐x๑.๐๐ ม. ยาว ๔๐๐ ม. พร้อมบ่อพัก ๒ แห่ง	-	-	-	-	๙๐๐,๐๐๐	ระยะทางท่อระบายน้ำที่ก่อสร้างแล้วเสร็จ	ทำให้ลดปัญหาน้ำท่วมขัง	กองช่าง
๑๐๕	โครงการก่อสร้างวางท่อระบายน้ำ คสล. พร้อมครีบผนังหูช้าง คสล. หน้าและหลังท่อ หมู่ที่ ๓ บ้านโคกเลาะ	เพื่อให้มีที่ระบายน้ำออกจากพื้นที่เกษตร	ท่อระบายน้ำ ชั้น ๓ ขนาด ๑.๒๐ ม. ขนาด ๑ ช่องทางๆ ละ ๖.๐๐ ม. บริเวณนานายเทศ เพชรมวล และ นานายสรรชัย ใจอารีย์	๑๖๑,๔๐๐	-	-	-	-	จำนวนท่อระบายน้ำที่ก่อสร้างแล้วเสร็จ	การระบายน้ำสะดวกไม่ว่มขัง	กองช่าง

๑. ยุทธศาสตร์การวางผังเมืองและพัฒนาด้านโครงสร้างพื้นฐาน

๑.๑ แผนงานอุตสาหกรรมและการโยธา

ที่	โครงการ	วัตถุประสงค์	เป้าหมาย (ผลผลิตของโครงการ)	งบประมาณ					ตัวชี้วัด (KPI)	ผลที่คาดว่าจะได้รับ	หน่วยงานที่รับผิดชอบหลัก
				๒๕๖๑ (บาท)	๒๕๖๒ (บาท)	๒๕๖๓ (บาท)	๒๕๖๔ (บาท)	๒๕๖๕ (บาท)			
๑๐๕	โครงการก่อสร้างท่อลอดเหลี่ยม คสล. หมู่ที่ ๑ บ้านสระตาพรม บริเวณนานางนิตยา เมธี	เพื่อให้มีที่ระบายน้ำออกจากพื้นที่เกษตร	ท่อลอดเหลี่ยมขนาด ๒.๑๐x๒.๑๐ ม. ยาว ๘.๐๐ ม.	-	-	-	๑๙๘,๐๐๐	-	จำนวนท่อที่ก่อสร้างแล้วเสร็จ	การระบายน้ำสะดวกไม่วมขัง	กองช่าง
๑๐๖	โครงการก่อสร้างท่อลอดเหลี่ยม คสล. หมู่ที่ ๑ บ้านสระตาพรม บริเวณนานายแจว แตงกวา	เพื่อให้มีที่ระบายน้ำออกจากพื้นที่เกษตร	ท่อลอดเหลี่ยมขนาด ๒.๑๐x๒.๑๐ ม. ยาว ๘.๐๐ ม.	-	-	-	-	๒๑๐,๐๐๐	จำนวนท่อที่ก่อสร้างแล้วเสร็จ	การระบายน้ำสะดวกไม่วมขัง	กองช่าง
๑๐๗	โครงการก่อสร้างท่อลอดเหลี่ยม คสล. หมู่ที่ ๑ บ้านสระตาพรม บริเวณนานายค้าง สามารถ	เพื่อให้มีที่ระบายน้ำออกจากพื้นที่เกษตร	ท่อลอดเหลี่ยมขนาด ๒.๑๐x๒.๑๐ ม. ยาว ๘.๐๐ ม.	-	-	-	-	๒๑๐,๐๐๐	จำนวนท่อที่ก่อสร้างแล้วเสร็จ	การระบายน้ำสะดวกไม่วมขัง	กองช่าง
๑๐๘	โครงการก่อสร้างท่อลอดเหลี่ยม คสล. หมู่ที่ ๔ บ้านดอนแตง สายคลองเหมือง หน้าฝาย กำนันสวาย	เพื่อให้มีที่ระบายน้ำออกจากพื้นที่เกษตร	ท่อลอดเหลี่ยมขนาด ๒.๑๐x๒.๑๐ ม. ยาว ๘.๐๐ ม.	-	๒๒๘,๔๐๐	-	-	-	จำนวนท่อที่ก่อสร้างแล้วเสร็จ	การระบายน้ำสะดวกไม่วมขัง	กองช่าง

๑. ยุทธศาสตร์การวางผังเมืองและพัฒนาด้านโครงสร้างพื้นฐาน

๑.๑ แผนงานอุตสาหกรรมและการโยธา

ที่	โครงการ	วัตถุประสงค์	เป้าหมาย (ผลผลิตของโครงการ)	งบประมาณ					ตัวชี้วัด (KPI)	ผลที่คาดว่าจะได้รับ	หน่วยงานที่รับผิดชอบหลัก
				๒๕๖๑ (บาท)	๒๕๖๒ (บาท)	๒๕๖๓ (บาท)	๒๕๖๔ (บาท)	๒๕๖๕ (บาท)			
๑๐๙	โครงการก่อสร้างท่อลอดเหลี่ยม คสล. หมู่ที่ ๔ บ้านดอนแตง บริเวณนานางสุภา บุญล้ำเลิศ	เพื่อให้มีที่ระบายน้ำออกจากพื้นที่เกษตร	ท่อลอดเหลี่ยมขนาด ๒.๑๐x๒.๑๐ ม. ยาว ๘.๐๐ ม.	-	-	๑๘๙,๐๐๐	-	-	จำนวนท่อที่ก่อสร้างแล้วเสร็จ	การระบายน้ำสะดวกไม่วมขัง	กองช่าง
๑๒๐	โครงการก่อสร้างท่อลอดเหลี่ยม คสล. หมู่ที่ ๔ บ้านดอนแตง บริเวณนานายมนต์ชัย สุขะตะวิจิตร	เพื่อให้มีที่ระบายน้ำออกจากพื้นที่เกษตร	ท่อลอดเหลี่ยมขนาด ๒.๑๐x๒.๑๐ ม. ยาว ๕.๐๐ ม.	-	-	-	๒๓๐,๐๐๐	-	จำนวนท่อที่ก่อสร้างแล้วเสร็จ	การระบายน้ำสะดวกไม่วมขัง	กองช่าง
๑๒๑	โครงการก่อสร้างวางท่อพร้อมผนังกันดิน หมู่ที่ ๔ บ้านดอนแตง บริเวณนานางสมหวัง อะวะศรี	เพื่อให้มีที่ระบายน้ำออกจากพื้นที่เกษตร	ท่อขนาด ๑.๐๐x๑.๐๐ ม. ยาว ๕.๐๐ ม.	-	-	๖๘,๐๐๐	-	-	จำนวนท่อที่ก่อสร้างแล้วเสร็จ	การระบายน้ำสะดวกไม่วมขัง	กองช่าง
๑๒๒	โครงการก่อสร้างท่อลอดเหลี่ยม คสล. หมู่ที่ ๕ บริเวณนานายสมพงษ์ สุจริต	เพื่อให้มีที่ระบายน้ำออกจากพื้นที่เกษตร	ท่อลอดเหลี่ยมขนาด กว้าง ๒.๔๐ ม. สูง ๒.๑๐ เมตร ยาว ๘.๐๐ ม.	๒๔๓,๑๐๐	-	-	-	-	จำนวนท่อที่ก่อสร้างแล้วเสร็จ	การระบายน้ำสะดวกไม่วมขัง	กองช่าง

๑. ยุทธศาสตร์การวางผังเมืองและพัฒนาด้านโครงสร้างพื้นฐาน

๑.๑ แผนงานอุตสาหกรรมและการโยธา

ที่	โครงการ	วัตถุประสงค์	เป้าหมาย (ผลผลิตของโครงการ)	งบประมาณ					ตัวชี้วัด (KPI)	ผลที่คาดว่าจะได้รับ	หน่วยงานที่รับผิดชอบหลัก
				๒๕๖๑ (บาท)	๒๕๖๒ (บาท)	๒๕๖๓ (บาท)	๒๕๖๔ (บาท)	๒๕๖๕ (บาท)			
๑๒๓	โครงการก่อสร้างท่อลอดเหลี่ยม คสล. หมู่ที่ ๖ บ้านดงประดา คลองเหมืองใหม่ บริเวณ นานายสมชาย รอพิจิตร	เพื่อให้มีที่ระบายน้ำออกจากพื้นที่เกษตร	ท่อลอดเหลี่ยมขนาด ๒.๑๐x๒.๑๐ ม. ยาว ๙.๐๐ ม.	-	๒๕๓,๘๐๐	-	-	-	จำนวนท่อที่ก่อสร้างแล้วเสร็จ	การระบายน้ำสะดวกไม่วมขัง	กองช่าง
๑๒๔	โครงการก่อสร้างท่อลอดเหลี่ยม คสล. หมู่ที่ ๖ บ้านดงประดา คลองเหมืองใหม่ บริเวณ นา น.ส.สมพงษ์ จบศรี	เพื่อให้มีที่ระบายน้ำออกจากพื้นที่เกษตร	ท่อลอดเหลี่ยมขนาด ๒.๑๐x๒.๑๐ ม. ยาว ๙.๐๐ ม.	-	-	-	๒๖๐,๐๐๐	-	จำนวนท่อที่ก่อสร้างแล้วเสร็จ	การระบายน้ำสะดวกไม่วมขัง	กองช่าง
๑๒๕	โครงการก่อสร้างท่อลอดเหลี่ยม คสล. หมู่ที่ ๖ บ้านดงประดา คลองเหมืองใหม่ บริเวณ นานาสุพจน์ สุวรรณรัตน์	เพื่อให้มีที่ระบายน้ำออกจากพื้นที่เกษตร	ท่อลอดเหลี่ยมขนาด ๒.๑๐x๒.๑๐ ม. ยาว ๙.๐๐ ม.	-	-	-	-	๒๖๐,๐๐๐	จำนวนท่อที่ก่อสร้างแล้วเสร็จ	การระบายน้ำสะดวกไม่วมขัง	กองช่าง
๑๒๖	โครงการก่อสร้างท่อลอดเหลี่ยม คสล. หมู่ที่ ๖ บ้านดงประดา คลองเหมืองใหม่ บริเวณ นานายไพรัตน์ จอมสาร	เพื่อให้มีที่ระบายน้ำออกจากพื้นที่เกษตร	ท่อลอดเหลี่ยมขนาด ๒.๑๐x๒.๑๐ ม. ยาว ๙.๐๐ ม.	-	-	-	-	๒๖๐,๐๐๐	จำนวนท่อที่ก่อสร้างแล้วเสร็จ	การระบายน้ำสะดวกไม่วมขัง	กองช่าง

๑. ยุทธศาสตร์การวางผังเมืองและพัฒนาด้านโครงสร้างพื้นฐาน

๑.๑ แผนงานอุตสาหกรรมและการโยธา

ที่	โครงการ	วัตถุประสงค์	เป้าหมาย (ผลผลิตของโครงการ)	งบประมาณ					ตัวชี้วัด (KPI)	ผลที่คาดว่าจะได้รับ	หน่วยงานที่รับผิดชอบหลัก
				๒๕๖๑ (บาท)	๒๕๖๒ (บาท)	๒๕๖๓ (บาท)	๒๕๖๔ (บาท)	๒๕๖๕ (บาท)			
๑๒๗	โครงการก่อสร้างท่อลอดเหลี่ยม คสล. หมู่ที่ ๖ บ้านดงประดา คลองเหมืองเก่า บริเวณ ทางข้ามประปาหมู่บ้าน	เพื่อให้มีที่ระบายน้ำออกจากพื้นที่เกษตร	ท่อลอดเหลี่ยมขนาด ๒.๑๐x๒.๑๐ ม. ยาว ๙.๐๐ ม.	-	-	๒๖๐,๐๐๐	-	-	จำนวนท่อที่ก่อสร้างแล้วเสร็จ	การระบายน้ำสะดวก ไม่ว่มขัง	กองช่าง
๑๒๘	โครงการก่อสร้างท่อลอดเหลี่ยม คสล. หมู่ที่ ๖ บ้านดงประดา คลองเหมืองเก่า บริเวณ นานางลำดวน จบศรี	เพื่อให้มีที่ระบายน้ำออกจากพื้นที่เกษตร	ท่อลอดเหลี่ยมขนาด ๒.๑๐x๒.๑๐ ม. ยาว ๙.๐๐ ม.	-	-	๒๖๐,๐๐๐	-	-	จำนวนท่อที่ก่อสร้างแล้วเสร็จ	การระบายน้ำสะดวก ไม่ว่มขัง	กองช่าง
๑๒๙	โครงการก่อสร้างท่อลอดเหลี่ยม คสล. หมู่ที่ ๖ บ้านดงประดา คลองเหมืองเก่า บริเวณ นานายสุวรรณ บุตรดา	เพื่อให้มีที่ระบายน้ำออกจากพื้นที่เกษตร	ท่อลอดเหลี่ยมขนาด ๒.๑๐x๒.๑๐ ม. ยาว ๙.๐๐ ม.	-	-	-	๒๖๐,๐๐๐	-	จำนวนท่อที่ก่อสร้างแล้วเสร็จ	การระบายน้ำสะดวก ไม่ว่มขัง	กองช่าง
๑๓๐	โครงการก่อสร้างท่อลอดเหลี่ยม คสล. หมู่ที่ ๖ บ้านดงประดา คลองเหมืองเก่า บริเวณ นานางพักตร พิริยะตะกุล	เพื่อให้มีที่ระบายน้ำออกจากพื้นที่เกษตร	ท่อลอดเหลี่ยมขนาด ๒.๑๐x๒.๑๐ ม. ยาว ๙.๐๐ ม.	-	-	-	๒๖๐,๐๐๐	-	จำนวนท่อที่ก่อสร้างแล้วเสร็จ	การระบายน้ำสะดวก ไม่ว่มขัง	กองช่าง

๑. ยุทธศาสตร์การวางผังเมืองและพัฒนาด้านโครงสร้างพื้นฐาน

๑.๑ แผนงานอุตสาหกรรมและการโยธา

ที่	โครงการ	วัตถุประสงค์	เป้าหมาย (ผลผลิตของโครงการ)	งบประมาณ					ตัวชี้วัด (KPI)	ผลที่คาดว่าจะได้รับ	หน่วยงานที่รับผิดชอบหลัก
				๒๕๖๑ (บาท)	๒๕๖๒ (บาท)	๒๕๖๓ (บาท)	๒๕๖๔ (บาท)	๒๕๖๕ (บาท)			
๑๓๑	โครงการก่อสร้างท่อลอดเหลี่ยม คสล. หมู่ที่ ๖ บ้านดงประดา คลองเหมืองเก่า บริเวณ นานายจัง สิงห์เผ่น	เพื่อให้มีที่ระบายน้ำออกจากพื้นที่เกษตร	ท่อลอดเหลี่ยมขนาด ๒.๑๐x๒.๑๐ ม. ยาว ๙.๐๐ ม.	-	-	-	-	๒๖๐,๐๐๐	จำนวนท่อที่ก่อสร้างแล้วเสร็จ	การระบายน้ำสะดวกไม่วมขัง	กองช่าง
๑๓๒	โครงการก่อสร้างท่อลอดเหลี่ยม คสล. หมู่ที่ ๖ บ้านดงประดา คลองเหมืองเก่า บริเวณ นานายประจวบ ศิริเวช	เพื่อให้มีที่ระบายน้ำออกจากพื้นที่เกษตร	ท่อลอดเหลี่ยมขนาด ๒.๑๐x๒.๑๐ ม. ยาว ๙.๐๐ ม.	-	-	-	-	๒๖๐,๐๐๐	จำนวนท่อที่ก่อสร้างแล้วเสร็จ	การระบายน้ำสะดวกไม่วมขัง	กองช่าง
๑๓๓	โครงการก่อสร้างท่อลอดเหลี่ยม คสล. หมู่ที่ ๖ บ้านดงประดา คลองเหมืองเก่า บริเวณ นานายประเสริฐ ศิริเวช	เพื่อให้มีที่ระบายน้ำออกจากพื้นที่เกษตร	ท่อลอดเหลี่ยมขนาด ๒.๑๐x๒.๑๐ ม. ยาว ๙.๐๐ ม.	-	-	-	-	๒๖๐,๐๐๐	จำนวนท่อที่ก่อสร้างแล้วเสร็จ	การระบายน้ำสะดวกไม่วมขัง	กองช่าง
๑๓๔	โครงการก่อสร้างท่อลอดเหลี่ยม คสล. หมู่ที่ ๖ บ้านดงประดา คลองเหมืองเก่า บริเวณ นานายสมชาย รอพิจิตร	เพื่อให้มีที่ระบายน้ำออกจากพื้นที่เกษตร	ท่อลอดเหลี่ยมขนาด ๒.๑๐x๒.๑๐ ม. ยาว ๙.๐๐ ม.	-	-	-	-	๒๖๐,๐๐๐	จำนวนท่อที่ก่อสร้างแล้วเสร็จ	การระบายน้ำสะดวกไม่วมขัง	กองช่าง

๑. ยุทธศาสตร์การวางผังเมืองและพัฒนาด้านโครงสร้างพื้นฐาน

๑.๑ แผนงานอุตสาหกรรมและการโยธา

ที่	โครงการ	วัตถุประสงค์	เป้าหมาย (ผลผลิตของโครงการ)	งบประมาณ					ตัวชี้วัด (KPI)	ผลที่คาดว่าจะได้รับ	หน่วยงานที่รับผิดชอบหลัก
				๒๕๖๑ (บาท)	๒๕๖๒ (บาท)	๒๕๖๓ (บาท)	๒๕๖๔ (บาท)	๒๕๖๕ (บาท)			
๑๓๕	โครงการก่อสร้างท่อลอดเหลี่ยม คสล. หมู่ที่ ๖ บ้านดงประดา คลองเหมืองเก่า บริเวณ นานายพุทธา จบศรี	เพื่อให้มีที่ระบายน้ำออกจากพื้นที่เกษตร	ท่อลอดเหลี่ยมขนาด ๒.๑๐x๒.๑๐ ม. ยาว ๙.๐๐ ม.	-	-	-	-	๒๖๐,๐๐๐	จำนวนท่อที่ก่อสร้างแล้วเสร็จ	การระบายน้ำสะดวกไม่วมขัง	กองช่าง
๑๓๖	โครงการก่อสร้างท่อลอดเหลี่ยม คสล. หมู่ที่ ๖ บ้านดงประดา คลองเหมืองเก่า บริเวณ นานายจรูญ สุดารินทร์	เพื่อให้มีที่ระบายน้ำออกจากพื้นที่เกษตร	ท่อลอดเหลี่ยมขนาด ๒.๑๐x๒.๑๐ ม. ยาว ๙.๐๐ ม.	-	-	-	-	๒๖๐,๐๐๐	จำนวนท่อที่ก่อสร้างแล้วเสร็จ	การระบายน้ำสะดวกไม่วมขัง	กองช่าง
๑๓๗	โครงการก่อสร้างท่อลอดเหลี่ยม คสล. หมู่ที่ ๖ บ้านดงประดา คลองเหมืองเก่า บริเวณ นานางอำพร แลโสภา	เพื่อให้มีที่ระบายน้ำออกจากพื้นที่เกษตร	ท่อลอดเหลี่ยมขนาด ๒.๑๐x๒.๑๐ ม. ยาว ๙.๐๐ ม.	-	-	-	-	๒๖๐,๐๐๐	จำนวนท่อที่ก่อสร้างแล้วเสร็จ	การระบายน้ำสะดวกไม่วมขัง	กองช่าง
๑๓๘	โครงการก่อสร้างท่อลอดเหลี่ยม คสล. หมู่ที่ ๗ บริเวณ ถนนสายโรงสีชุมชน	เพื่อให้มีที่ระบายน้ำออกจากพื้นที่เกษตร	ท่อลอดเหลี่ยมขนาด ๒.๑๐x๒.๑๐ ม. ยาว ๙.๐๐ ม.	-	๒๕๓,๙๐๐	-	-	-	จำนวนท่อที่ก่อสร้างแล้วเสร็จ	การระบายน้ำสะดวกไม่วมขัง	กองช่าง

๑. ยุทธศาสตร์การวางผังเมืองและพัฒนาด้านโครงสร้างพื้นฐาน

๑.๑ แผนงานอุตสาหกรรมและการโยธา

ที่	โครงการ	วัตถุประสงค์	เป้าหมาย (ผลผลิตของโครงการ)	งบประมาณ					ตัวชี้วัด (KPI)	ผลที่คาดว่าจะได้รับ	หน่วยงานที่รับผิดชอบหลัก
				๒๕๖๑ (บาท)	๒๕๖๒ (บาท)	๒๕๖๓ (บาท)	๒๕๖๔ (บาท)	๒๕๖๕ (บาท)			
๑๓๙	โครงการก่อสร้างวางท่อพร้อมผนังกันดิน หมู่ที่ ๘ บ้านโคกเลาะ เลียบถนนโคกเลาะ-เกาะสามสิบ บริเวณนานายสุ สิทธิสาริกิจ	เพื่อให้มีที่ระบายน้ำออกจากพื้นที่เกษตร	ท่อขนาด ๒.๑๐x๒.๑๐ ม. ยาว ๘.๐๐ ม.	-	-	-	๕๐,๐๐๐	-	จำนวนท่อที่ก่อสร้างแล้วเสร็จ	การระบายน้ำสะดวกไม่วมขัง	กองช่าง
๑๔๐	โครงการก่อสร้างวางท่อพร้อมผนังกันดิน หมู่ที่ ๘ บ้านโคกเลาะ เลียบถนนโคกเลาะ-เกาะสามสิบ บริเวณนานางบังอร อินทร์ลอย	เพื่อให้มีที่ระบายน้ำออกจากพื้นที่เกษตร	ท่อขนาด ๒.๑๐x๒.๑๐ ม. ยาว ๘.๐๐ ม.	-	-	-	๕๐,๐๐๐	-	จำนวนท่อที่ก่อสร้างแล้วเสร็จ	การระบายน้ำสะดวกไม่วมขัง	กองช่าง
๑๔๑	โครงการก่อสร้างวางท่อพร้อมผนังกันดิน หมู่ที่ ๘ บ้านโคกเลาะ เลียบถนนโคกเลาะ-เกาะสามสิบ บริเวณนานางฉวี	เพื่อให้มีที่ระบายน้ำออกจากพื้นที่เกษตร	ท่อขนาด ๒.๑๐x๒.๑๐ ม. ยาว ๘.๐๐ ม.	-	-	-	-	๕๐,๐๐๐	จำนวนท่อที่ก่อสร้างแล้วเสร็จ	การระบายน้ำสะดวกไม่วมขัง	กองช่าง
๑๔๒	โครงการก่อสร้างวางท่อพร้อมผนังกันดิน หมู่ที่ ๘ บ้านโคกเลาะ เลียบถนนโคกเลาะ-เกาะสามสิบ บริเวณนานายปัท จุนจีน	เพื่อให้มีที่ระบายน้ำออกจากพื้นที่เกษตร	ท่อขนาด ๒.๑๐x๒.๑๐ ม. ยาว ๘.๐๐ ม.	-	-	-	-	๕๐,๐๐๐	จำนวนท่อที่ก่อสร้างแล้วเสร็จ	การระบายน้ำสะดวกไม่วมขัง	กองช่าง

๑. ยุทธศาสตร์การวางผังเมืองและพัฒนาด้านโครงสร้างพื้นฐาน

๑.๑ แผนงานอุตสาหกรรมและการโยธา

ที่	โครงการ	วัตถุประสงค์	เป้าหมาย (ผลผลิตของโครงการ)	งบประมาณ					ตัวชี้วัด (KPI)	ผลที่คาดว่าจะได้รับ	หน่วยงานที่รับผิดชอบหลัก
				๒๕๖๑ (บาท)	๒๕๖๒ (บาท)	๒๕๖๓ (บาท)	๒๕๖๔ (บาท)	๒๕๖๕ (บาท)			
๑๔๓	โครงการก่อสร้างวางท่อพร้อมผนังกันดิน หมู่ที่ ๘ บ้านโคกเลาะ เลียบถนนโคกเลาะ-เกาะสามสิบ บริเวณนานายวิชัย	เพื่อให้มีที่ระบายน้ำออกจากพื้นที่เกษตร	ท่อขนาด ๒.๑๐x๒.๑๐ ม. ยาว ๘.๐๐ ม.	-	-	-	-	๕๐,๐๐๐	จำนวนท่อที่ก่อสร้างแล้วเสร็จ	การระบายน้ำสะดวกไม่วมขัง	กองช่าง
๑๔๔	โครงการก่อสร้างวางท่อพร้อมผนังกันดิน หมู่ที่ ๘ บ้านโคกเลาะ เลียบถนนโคกเลาะ-เกาะสามสิบ บริเวณนานายณรงค์	เพื่อให้มีที่ระบายน้ำออกจากพื้นที่เกษตร	ท่อขนาด ๒.๑๐x๒.๑๐ ม. ยาว ๘.๐๐ ม. จำนวน ๒ จุด	-	-	-	-	๕๐,๐๐๐	จำนวนท่อที่ก่อสร้างแล้วเสร็จ	การระบายน้ำสะดวกไม่วมขัง	กองช่าง
๑๔๕	โครงการก่อสร้างฝายน้ำล้น (ฝาย มข) หมู่ที่ ๒ บริเวณคลองวังหวาย -โนนตาล	เพื่อให้มีที่สำหรับกักเก็บน้ำ	ฝายกว้าง ๑๑.๐๐ ม. สันฝายสูง ๑.๕๐ ม. ผนังข้างสูง ๓.๐๐ ม.	๓๗๕,๒๐๐	-	-	-	-	จำนวนฝายที่ก่อสร้างแล้วเสร็จเพิ่มขึ้น	ทำให้มีการใช้น้ำทางการเกษตรอย่างเพียงพอ	กองช่าง
๑๔๖	โครงการก่อสร้างฝายน้ำล้น (ฝาย มข.) หมู่ที่ ๓ คลองโคกเลาะ บริเวณนานายทอง กาหา	เพื่อให้มีที่สำหรับกักเก็บน้ำ	ฝายกว้าง ๖.๐๐ ม. สันฝายสูง ๑.๐๐ ม. ผนังข้างสูง ๒.๕๐ ม.	-	๓๐๖,๐๐๐	-	-	-	จำนวนฝายที่ก่อสร้างแล้วเสร็จเพิ่มขึ้น	ทำให้มีการใช้น้ำทางการเกษตรอย่างเพียงพอ	กองช่าง

๑. ยุทธศาสตร์การวางผังเมืองและพัฒนาด้านโครงสร้างพื้นฐาน

๑.๑ แผนงานอุตสาหกรรมและการโยธา

ที่	โครงการ	วัตถุประสงค์	เป้าหมาย (ผลผลิตของโครงการ)	งบประมาณ					ตัวชี้วัด (KPI)	ผลที่คาดว่าจะได้รับ	หน่วยงานที่รับผิดชอบหลัก
				๒๕๖๑ (บาท)	๒๕๖๒ (บาท)	๒๕๖๓ (บาท)	๒๕๖๔ (บาท)	๒๕๖๕ (บาท)			
๑๔๗	โครงการก่อสร้างฝายน้ำล้น (ฝาย มข.) หมู่ที่ ๔ บ้านดอนแตง คลองวังหวาย บริเวณนานายเจริญ พิมพ์สายทอง	เพื่อให้มีที่สำหรับกักเก็บน้ำ	ฝายกว้าง ๑๒.๐๐ ม. สันฝายสูง ๒.๐๐ ม. ผนังข้างสูง ๓.๕๐ ม.	๕๐๐,๐๐๐	-	-	-	-	จำนวนฝายที่ก่อสร้างแล้วเสร็จเพิ่มขึ้น	ทำให้มีการใช้น้ำทางการเกษตรอย่างเพียงพอ	กองช่าง
๑๔๘	โครงการก่อสร้างฝายน้ำล้น (ฝาย มข.) หมู่ที่ ๔ บ้านดอนแตง คลองดง บริเวณนานายอ่วม มีศรี	เพื่อให้มีที่สำหรับกักเก็บน้ำ	ฝายกว้าง ๑๘.๐๐ ม. สันฝายสูง ๑.๕๐ ม. ผนังข้างสูง ๓.๕๐ ม.	-	-	-	๖๘๐,๐๐๐	-	จำนวนฝายที่ก่อสร้างแล้วเสร็จเพิ่มขึ้น	ทำให้มีการใช้น้ำทางการเกษตรอย่างเพียงพอ	กองช่าง
๑๔๙	โครงการก่อสร้างฝายน้ำล้น (ฝาย มข.) หมู่ที่ ๕ บ้านดอนโค้ง คลองวังหวาย บริเวณนานายยงยุทธ สาระกูล	เพื่อให้มีที่สำหรับกักเก็บน้ำ	ฝายกว้าง ๑๘.๐๐ ม. สันฝายสูง ๑.๕๐ ม. ผนังข้างสูง ๓.๐๐ ม.	-	-	๗๐๘,๐๐๐	-	-	จำนวนฝายที่ก่อสร้างแล้วเสร็จเพิ่มขึ้น	ทำให้มีการใช้น้ำทางการเกษตรอย่างเพียงพอ	กองช่าง
๑๕๐	โครงการก่อสร้างฝายน้ำล้น (ฝาย มข.) หมู่ที่ ๕ บ้านดอนโค้ง บริเวณ นานางบุญเรือน สุจริต	เพื่อให้มีที่สำหรับกักเก็บน้ำ	ฝายกว้าง ๑๘.๐๐ ม. สันฝายสูง ๑.๕๐ ม. ผนังข้างสูง ๓.๐๐ ม.	-	-	-	-	๗๐๕,๐๐๐	จำนวนฝายที่ก่อสร้างแล้วเสร็จเพิ่มขึ้น	ทำให้มีการใช้น้ำทางการเกษตรอย่างเพียงพอ	กองช่าง
รวม	**๑๕๐ โครงการ**	**-**	**-**	๔,๘๗๔,๖๐๐	๖,๒๐๐,๐๐๐	๑๐,๓๒๒,๐๐๐	๑๐,๔๕๑,๐๐๐	๓๙,๔๓๗,๗๐๐	**-**	**-**	**-**

แบบ ผ.๐๒

รายละเอียดโครงการพัฒนา

แผนพัฒนาท้องถิ่น (พ.ศ. ๒๕๖๑ - ๒๕๖๕)

องค์การบริหารส่วนตำบลดอนแตง

ก. ยุทธศาสตร์จังหวัดที่ ๓ พัฒนาคุณภาพชีวิต ความมั่นคงทางสังคม และสิ่งแวดล้อมอย่างยั่งยืน

ข. ยุทธศาสตร์การพัฒนาขององค์กรปกครองส่วนท้องถิ่นในเขตจังหวัดกำแพงเพชร ที่ ๑ ยุทธศาสตร์การวางผังเมืองและพัฒนาด้านโครงสร้างพื้นฐาน

๑. ยุทธศาสตร์การวางผังเมืองและพัฒนาด้านโครงสร้างพื้นฐาน

๑.๒ แผนงานเคหะและชุมชน

ที่	โครงการ	วัตถุประสงค์	เป้าหมาย (ผลผลิตของโครงการ)	งบประมาณ					ตัวชี้วัด (KPI)	ผลที่คาดว่าจะได้รับ	หน่วยงานที่รับผิดชอบหลัก
				๒๕๖๑ (บาท)	๒๕๖๒ (บาท)	๒๕๖๓ (บาท)	๒๕๖๔ (บาท)	๒๕๖๕ (บาท)			
๑	โครงการติดตั้งและขยายเขตไฟฟ้าแรงต่ำ หมู่ที่ ๑ บ้านสระตาพรม จากบ้านนางอรุณี เหลืองแดง ถึงบ้านนางสงบ ปัจฉิมะ	เพื่อให้มีไฟฟ้าใช้อย่างทั่วถึง	ขยายเขตไฟฟ้าแรงต่ำ ปักเสาพาดสาย ระยะทางยาว ๒๐๐ ม. พร้อมติดตั้งดวงโคมไฟฟ้าส่องสว่าง จำนวน ๕ ชุด	-	-	๑๕๐,๐๐๐	-	-	จำนวนดวงโคมไฟสาธารณะ	ครัวเรือนมีไฟฟ้าใช้	กองช่าง
๒	โครงการติดตั้งไฟฟ้าส่องสว่างสาธารณะ หมู่ที่ ๑ บ้านสระตาพรม สายบ้านนายธงชัย เยาวนารถ	เพื่อให้มีแสงสว่างช่วยในการสัญจรเดินทางในเวลากลางคืน	พาดสายดับไฟพร้อมติดตั้งดวงโคมไฟส่องสว่าง ระยะทางยาว ๒๐๐ ม.	-	-	๔๐,๐๐๐	-	-	จำนวนดวงโคมไฟสาธารณะ	ประชาชนได้รับความสะดวกในการเดินทางในเวลากลางคืน	กองช่าง
๓	โครงการติดตั้งไฟฟ้าส่องสว่างสาธารณะ หมู่ที่ ๑ บ้านสระตาพรม สายบ้านนายเสน่ห์ นาคง	เพื่อให้มีแสงสว่างช่วยในการสัญจรเดินทางในเวลากลางคืน	พาดสายดับไฟพร้อมติดตั้งดวงโคมไฟส่องสว่าง ระยะทางยาว ๒๐๐ ม.	-	-	-	๔๐,๐๐๐	-	จำนวนดวงโคมไฟสาธารณะ	ประชาชนได้รับความสะดวกในการเดินทางในเวลากลางคืน	กองช่าง

๑. ยุทธศาสตร์การวางผังเมืองและพัฒนาด้านโครงสร้างพื้นฐาน

๑.๒ แผนงานเคหะและชุมชน

ที่	โครงการ	วัตถุประสงค์	เป้าหมาย (ผลผลิตของโครงการ)	งบประมาณ					ตัวชี้วัด (KPI)	ผลที่คาดว่าจะได้รับ	หน่วยงานที่รับผิดชอบหลัก
				๒๕๖๑ (บาท)	๒๕๖๒ (บาท)	๒๕๖๓ (บาท)	๒๕๖๔ (บาท)	๒๕๖๕ (บาท)			
๔	โครงการติดตั้งและขยายเขตไฟฟ้าแรงต่ำหมู่ที่ ๑ บ้านสระตาพรม จากศาลเจ้าพ่อสระตาพรม ถึงบ้านนายมานะ นาคง	เพื่อให้มีไฟฟ้าใช้อย่างทั่วถึง	ขยายเขตไฟฟ้าแรงต่ำ ปักเสาพาดสาย ระยะทางยาว ๓๐๐ ม. พร้อมติดตั้งดวงโคมไฟฟ้าส่องสว่าง	-	-	-	-	๕๐,๐๐๐	จำนวนดวงโคมไฟสาธารณะ	ครัวเรือนมีไฟฟ้าใช้	กองช่าง
๕	โครงการติดตั้งและขยายเขตไฟฟ้าแรงต่ำ หมู่ที่ ๑ บ้านสระตาพรม จากบ้านนายสมัย ถึงบ้านนายณรงค์	เพื่อให้มีไฟฟ้าใช้อย่างทั่วถึง	ขยายเขตไฟฟ้าแรงต่ำ ปักเสาพาดสาย ระยะทางยาว ๑๕๐ ม. พร้อมติดตั้งดวงโคมไฟฟ้าส่องสว่าง	-	-	-	-	๑๒๐,๐๐๐	จำนวนดวงโคมไฟสาธารณะ	ประชาชนได้รับความสะดวกในการเดินทางในเวลากลางคืน	กองช่าง
๖	โครงการติดตั้งหม้อแปลงไฟฟ้า หมู่ที่ ๑ บ้านสระตาพรม บริเวณระบบประปาหมู่บ้าน	เพื่อให้มีไฟฟ้าใช้ในการผลิตน้ำประปา	ติดตั้งหม้อแปลงไฟฟ้า พร้อมอุปกรณ์สำหรับระบบประปา	-	-	-	๖๕๐,๐๐๐	-	ร้อยละของประชาชนที่พึงพอใจ	ครัวเรือนมีน้ำประปาใช้อย่างทั่วถึง	กองช่าง
๗	โครงการติดตั้งไฟฟ้าส่องสว่างสาธารณะ หมู่ที่ ๒ บ้านดงดำ บริเวณบ้านนายเข็ม บุตรราช	เพื่อให้มีแสงสว่างช่วยในการสัญจรเดินทางในเวลากลางคืน	พาดสายดับไฟพร้อมติดตั้งดวงโคมไฟส่องสว่าง ระยะทาง ๒๐๐ ม.	-	๓๘,๘๙๑	-	-	-	จำนวนดวงโคมไฟสาธารณะ	ประชาชนได้รับความสะดวกในการเดินทางในเวลากลางคืน	กองช่าง

๑. ยุทธศาสตร์การวางผังเมืองและพัฒนาด้านโครงสร้างพื้นฐาน

๑.๒ แผนงานเคหะและชุมชน

ที่	โครงการ	วัตถุประสงค์	เป้าหมาย (ผลผลิตของโครงการ)	งบประมาณ					ตัวชี้วัด (KPI)	ผลที่คาดว่าจะได้รับ	หน่วยงานที่รับผิดชอบหลัก
				๒๕๖๑ (บาท)	๒๕๖๒ (บาท)	๒๕๖๓ (บาท)	๒๕๖๔ (บาท)	๒๕๖๕ (บาท)			
๘	โครงการขยายเขตไฟฟ้าแรงต่ำ หมู่ที่ ๒ บริเวณบ้าน นายสุรินทร์ มานนท์	เพื่อให้มีไฟฟ้าใช้อย่างทั่วถึง	ขยายเขตไฟฟ้าแรงต่ำ พร้อมอุปกรณ์ประกอบ ระยะทางยาว ๕๐ ม.	-	-	๔๐,๐๐๐	-	-	ระยะทางที่ขยายเขตไฟฟ้า	ครัวเรือนมีไฟฟ้าใช้	กองช่าง
๙	โครงการติดตั้งไฟฟ้าส่องสว่างสาธารณะ หมู่ที่ ๒ บ้านดงดำ บริเวณบ้านนายสำลี รอดเจริญ ถึงสี่แยกโนนตาล	เพื่อให้มีแสงสว่างช่วยในการสัญจรเดินทางในเวลากลางคืน	พาดสายดับไฟพร้อมติดตั้งดวงโคมไฟส่องสว่าง ระยะทางยาว ๑๐๐ ม.	-	-	-	๓๐,๐๐๐	-	จำนวนดวงโคมไฟสาธารณะ	ประชาชนได้รับความสะดวกในการเดินทางในเวลากลางคืน	กองช่าง
๑๐	โครงการขยายเขตไฟฟ้าแรงต่ำ หมู่ที่ ๒ บ้านดงดำ บริเวณบ้านนางสำลี รอดเจริญ ถึงสี่แยกโนนตาล	เพื่อให้มีไฟฟ้าใช้อย่างทั่วถึง	ขยายเขตไฟฟ้าแรงต่ำ ปักเสาพาดสาย ระยะทางยาว ๑๐๐ ม. พร้อมติดตั้งดวงโคมไฟฟ้าส่องสว่างสาธารณะ จำนวน ๕ ชุด	-	-	-	-	๑๐๐,๐๐๐	จำนวนดวงโคมไฟสาธารณะ	ครัวเรือนมีไฟฟ้าใช้	กองช่าง
๑๑	โครงการติดตั้งไฟฟ้าส่องสว่างสาธารณะ หมู่ที่ ๓ บ้านโคกเลาะ จากบ้านนางพริ้ง พูลวงค์ ถึงบ้านนายลา สาลีเป๊ะ	เพื่อให้มีแสงสว่างช่วยในการสัญจรเดินทางในเวลากลางคืน	พาดสายดับไฟพร้อมติดตั้งดวงโคมไฟส่องสว่าง ระยะทางยาว ๒๐๐ ม.	-	-	๔๐,๐๐๐	-	-	จำนวนดวงโคมไฟสาธารณะ	ครัวเรือนมีไฟฟ้าใช้	กองช่าง

๑. ยุทธศาสตร์การวางผังเมืองและพัฒนาด้านโครงสร้างพื้นฐาน

๑.๒ แผนงานเคหะและชุมชน

ที่	โครงการ	วัตถุประสงค์	เป้าหมาย (ผลผลิตของโครงการ)	งบประมาณ					ตัวชี้วัด (KPI)	ผลที่คาดว่าจะได้รับ	หน่วยงานที่รับผิดชอบหลัก
				๒๕๖๑ (บาท)	๒๕๖๒ (บาท)	๒๕๖๓ (บาท)	๒๕๖๔ (บาท)	๒๕๖๕ (บาท)			
๑๒	โครงการขยายเขตไฟฟ้าแรงต่ำพร้อมติดตั้งไฟฟ้าส่องสว่าง หมู่ที่ ๔ บ้านดอนแตง จากบ้านนายดำเนิน สุดหาญ ถึงโรงสีนายอุดม จตุระพันธ์ และลานตากข้าว	เพื่อให้มีไฟฟ้าใช้อย่างทั่วถึง	ขยายเขตไฟฟ้าแรงต่ำ ปักเสาพาดสาย ระยะทางยาว ๑๗๕ ม. พร้อมติดตั้งดวงโคมไฟฟ้าส่องสว่าง	-	๑๑๖,๐๔๕	-	-	-	จำนวนดวงโคมไฟสาธารณะ	ครัวเรือนมีไฟฟ้าใช้	กองช่าง
๑๓	โครงการติดตั้งไฟฟ้าส่องสว่างสาธารณะ หมู่ที่ ๔ บ้านดอนแตง จากซอยสุดใจ ถึงซอยแสนสุข	เพื่อให้มีแสงสว่างช่วยในการสัญจรเดินทางในเวลากลางคืน	พาดสายดับไฟพร้อมติดตั้งดวงโคมไฟส่องสว่าง ระยะทางยาว ๓๐๐ ม.	-	-	-	-	๓๕,๐๐๐	จำนวนดวงโคมไฟสาธารณะ	ครัวเรือนมีไฟฟ้าใช้	กองช่าง
๑๔	โครงการติดตั้งไฟฟ้าส่องสว่างสาธารณะ หมู่ที่ ๔ บ้านดอนแตง จากบ้านนายสม ชุมพลพันธ์ ถึงสะพานคลองวังหวาย	เพื่อให้มีแสงสว่างช่วยในการสัญจรเดินทางในเวลากลางคืน	พาดสายดับไฟพร้อมติดตั้งดวงโคมไฟส่องสว่าง ระยะทางยาว ๒๕๐ ม.	-	-	-	๑,๑๕๐,๐๐๐	-	จำนวนดวงโคมไฟสาธารณะ	ครัวเรือนมีไฟฟ้าใช้	กองช่าง
๑๕	โครงการขยายเขตไฟฟ้าและติดตั้งหม้อแปลงไฟฟ้าบริเวณบ่อบาดาลเพื่อป้องกันและบรรเทาสาธารณภัย หมู่ที่ ๔ บ้านดอนแตง	เพื่อให้มีน้ำใช้ในการป้องกันหรือระงับเหตุอัคคีภัย	ขยายเขตและติดตั้งหม้อแปลง และระบบไฟฟ้าตู้ควบคุม จำนวน ๑ แห่ง	-	-	-	๗๐๐,๐๐๐	-	ร้อยละของประชาชนที่ได้รับการบริการ	มีน้ำใช้ในการป้องกันหรือระงับเหตุอัคคีภัยได้	กองช่าง

๑. ยุทธศาสตร์การวางผังเมืองและพัฒนาด้านโครงสร้างพื้นฐาน

๑.๒ แผนงานเคหะและชุมชน

ที่	โครงการ	วัตถุประสงค์	เป้าหมาย (ผลผลิตของโครงการ)	งบประมาณ					ตัวชี้วัด (KPI)	ผลที่คาดว่าจะได้รับ	หน่วยงานที่รับผิดชอบหลัก
				๒๕๖๑ (บาท)	๒๕๖๒ (บาท)	๒๕๖๓ (บาท)	๒๕๖๔ (บาท)	๒๕๖๕ (บาท)			
๑๖	โครงการติดตั้งไฟฟ้าส่องสว่างสาธารณะ หมู่ที่ ๕ บ้านดอนโค้ง จากบ้านนางทุเรียน สารีพุทธ ถึงหน้าวัดดอนเหียง	เพื่อให้มีแสงสว่างช่วยในการสัญจรเดินทางในเวลากลางคืน	พาดสายดับไฟพร้อมติดตั้งดวงโคมไฟส่องสว่าง ระยะทางยาว ๒๐๐ ม.	-	-	๔๐,๐๐๐	-	-	จำนวนดวงโคมไฟสาธารณะ	ครัวเรือนมีไฟฟ้าใช้	กองช่าง
๑๘	โครงการติดตั้งไฟฟ้าส่องสว่างสาธารณะ หมู่ที่ ๖ บ้านดงประดา จากนานายบรรทม อบอารีย์ ถึงบ้านนายสามารถ นวลผ่อง	เพื่อให้มีแสงสว่างช่วยในการสัญจรเดินทางในเวลากลางคืน	พาดสายดับไฟพร้อมติดตั้งดวงโคมไฟส่องสว่าง ระยะทางยาว ๓๐๐ ม.	-	-	๔๐,๐๐๐	-	-	จำนวนดวงโคมไฟสาธารณะ	ครัวเรือนมีไฟฟ้าใช้	กองช่าง
๑๙	โครงการขยายเขตไฟฟ้าแรงต่ำ หมู่ที่ ๖ บ้านดงประดา จากบ้านนางล้อม น้อยแผ้ว ถึงบ้านนางแจ่มศรี เทศณี	เพื่อให้มีไฟฟ้าใช้อย่างทั่วถึง	ขยายเขตไฟฟ้าแรงต่ำ ปักเสาพาดสาย พร้อมอุปรกรณ์ ระยะทางยาว ๗๕๐ ม.	-	-	๑,๑๐๕,๐๐๐	-		จำนวนดวงโคมไฟสาธารณะ	ครัวเรือนมีไฟฟ้าใช้	กองช่าง
๒๐	โครงการขยายเขตไฟฟ้าแรงต่ำพร้อมติดตั้งไฟฟ้าส่องสว่าง หมู่ที่ ๗ บ้านเณรจำ จากบ้านนางหวี ถึงบ้าน น.ส.ทองใบ	เพื่อให้มีไฟฟ้าใช้อย่างทั่วถึง	ขยายเขตไฟฟ้าแรงต่ำ ปักเสาพาดสาย ระยะทางยาว ๒๐๐ ม. พร้อมติดตั้งดวงโคมไฟฟ้าส่องสว่าง	-	-	๒๐๐,๐๐๐	-	-	จำนวนดวงโคมไฟสาธารณะ	ครัวเรือนมีไฟฟ้าใช้	กองช่าง

๑. ยุทธศาสตร์การวางผังเมืองและพัฒนาด้านโครงสร้างพื้นฐาน

๑.๒ แผนงานเคหะและชุมชน

ที่	โครงการ	วัตถุประสงค์	เป้าหมาย (ผลผลิตของโครงการ)	งบประมาณ					ตัวชี้วัด (KPI)	ผลที่คาดว่าจะได้รับ	หน่วยงานที่รับผิดชอบหลัก
				๒๕๖๑ (บาท)	๒๕๖๒ (บาท)	๒๕๖๓ (บาท)	๒๕๖๔ (บาท)	๒๕๖๕ (บาท)			
๒๑	โครงการขยายเขตไฟฟ้าแรงต่ำพร้อมติดตั้งไฟฟ้าส่องสว่าง หมู่ที่ ๗ บ้านเณรจำ จากพรชนิตย์รีสอร์ท ถึงนานายทองสุข เขตวิทย์	เพื่อให้มีไฟฟ้าใช้อย่างทั่วถึง	ขยายเขตไฟฟ้าแรงต่ำ ปักเสาพาดสาย ระยะทางยาว ๗๐๐ ม. พร้อมติดตั้งดวงโคมไฟฟ้าส่องสว่าง	-	-	-	-	๑,๘๐๐,๐๐๐	จำนวนดวงโคมไฟสาธารณะ	ครัวเรือนมีไฟฟ้าใช้	กองช่าง
๒๒	โครงการขยายเขตและติดตั้งหม้อแปลงไฟฟ้า หมู่ที่ ๗ บริเวณระบบประปาหมู่บ้าน	เพื่อให้มีไฟฟ้าใช้ในการผลิตน้ำประปา	ขยายเขตไฟฟ้าแรงต่ำและติดตั้งหม้อแปลงไฟฟ้าพร้อมอุปกรณ์สำหรับระบบประปา ระยะทาง ๑๕๐ ม.	-	-	-	-	๖๘๐,๐๐๐	ร้อยละของประชาชนที่พึงพอใจ	ครัวเรือนมีน้ำประปาใช้อย่างทั่วถึง	กองช่าง
๒๓	โครงการติดตั้งไฟฟ้าส่องสว่างสาธารณะ หมู่ที่ ๘ บ้านโคกสำราญ สายบ้านนายนราธิป บุญมาสอน	เพื่อให้มีแสงสว่างช่วยในการสัญจรเดินทางในเวลากลางคืน	พาดสายดับไฟพร้อมติดตั้งดวงโคมไฟส่องสว่าง ระยะทางยาว ๖๖๐ ม.	-	๖๑,๘๐๘	-	-	-	จำนวนดวงโคมไฟสาธารณะ	ประชาชนได้รับความสะดวกในการเดินทางในเวลากลางคืน	กองช่าง
๒๔	โครงการติดตั้งไฟฟ้าส่องสว่างสาธารณะ หมู่ที่ ๙ บ้านดำรงธรรม บริเวณบ้าน น.ส.กรี แสนเพชร	เพื่อให้มีแสงสว่างช่วยในการสัญจรเดินทางในเวลากลางคืน	พาดสายดับไฟพร้อมติดตั้งดวงโคมไฟส่องสว่าง ระยะทาง ๑๕๘ ม.	-	๓๘,๒๖๖	-	-	-	จำนวนดวงโคมไฟสาธารณะ	ประชาชนได้รับความสะดวกในการเดินทางในเวลากลางคืน	กองช่าง

๑. ยุทธศาสตร์การวางผังเมืองและพัฒนาด้านโครงสร้างพื้นฐาน

๑.๒ แผนงานเคหะและชุมชน

ที่	โครงการ	วัตถุประสงค์	เป้าหมาย (ผลผลิตของโครงการ)	งบประมาณ					ตัวชี้วัด (KPI)	ผลที่คาดว่าจะได้รับ	หน่วยงานที่รับผิดชอบหลัก
				๒๕๖๑ (บาท)	๒๕๖๒ (บาท)	๒๕๖๓ (บาท)	๒๕๖๔ (บาท)	๒๕๖๕ (บาท)			
๒๕	โครงการติดตั้งไฟฟ้าส่องสว่างสาธารณะ หมู่ที่ ๙ บ้านดำรงธรรม จากบ้านนางรุ่งฟ้า พรมสอน ถึงบ้านนายขาว	เพื่อให้มีแสงสว่างช่วยในการสัญจรเดินทางในเวลากลางคืน	พาดสายดับไฟพร้อมติดตั้งดวงโคมไฟส่องสว่าง ระยะทาง ๑๕๐ ม.	-	-	๔๐,๐๐๐	-	-	จำนวนดวงโคมไฟสาธารณะ	ประชาชนได้รับความสะดวกในการเดินทางในเวลากลางคืน	กองช่าง
๒๖	โครงการขยายเขตไฟฟ้าแรงต่ำ หมู่ที่ ๙ จากบ้านนายขาว ถึงบ้านนางเยาวพา เชื้อถิ่นภู	เพื่อให้มีไฟฟ้าใช้อย่างทั่วถึง	ขยายเขตไฟฟ้าแรงต่ำพร้อมอุปกรณ์ประกอบ ระยะทางยาว ๕๐๐ ม.	-	-	-	๒๒๕,๐๐๐	-	ระยะทางที่ขยายเขตไฟฟ้า	ครัวเรือนมีไฟฟ้าใช้	กองช่าง
๒๗	โครงการติดตั้งหม้อแปลงไฟฟ้า สำนักงานองค์การบริหารส่วนตำบลดอนแตง	เพื่อให้มีไฟฟ้าใช้เพียงพอสำหรับสำนักงานองค์การบริหารส่วนตำบลดอนแตง	เปลี่ยนหม้อแปลงไฟฟ้า จำนวน ๑ แห่ง	-	๓๐๒,๑๓๘	-	-	-	จำนวนที่ติดตั้ง	สำนักงานองค์การบริหารส่วนตำบลดอนแตง มีไฟฟ้าใช้อย่างเพียงพอ	กองช่าง
๒๘	โครงการปรับปรุงระบบไฟฟ้า สำนักงานองค์การบริหารส่วนตำบลดอนแตง	เพื่อให้มีไฟฟ้าใช้เพียงพอสำหรับสำนักงานองค์การบริหารส่วนตำบลดอนแตง	ปรับปรุงระบบไฟฟ้าและเดินสายไฟภายในอาคารสำนักงาน อบต.ดอนแตง	-	๑๕๐,๐๐๐	-	-	-	จำนวนที่ปรับปรุง	สำนักงานองค์การบริหารส่วนตำบลดอนแตง มีไฟฟ้าใช้อย่างเพียงพอ	กองช่าง

๑. ยุทธศาสตร์การวางผังเมืองและพัฒนาด้านโครงสร้างพื้นฐาน

๑.๒ แผนงานเคหะและชุมชน

ที่	โครงการ	วัตถุประสงค์	เป้าหมาย (ผลผลิตของโครงการ)	งบประมาณ					ตัวชี้วัด (KPI)	ผลที่คาดว่าจะได้รับ	หน่วยงานที่รับผิดชอบหลัก
				๒๕๖๑ (บาท)	๒๕๖๒ (บาท)	๒๕๖๓ (บาท)	๒๕๖๔ (บาท)	๒๕๖๕ (บาท)			
๒๙	โครงการติดตั้ง/ปรับปรุง สัญญาณไฟจราจรในตำบล	เพื่อให้ประชาชนในตำบลได้มีสัญญานไฟจราจรเพื่อการคมนาคมอย่างสะดวก ลดการเกิดอุบัติเหตุ	ติดตั้งสัญญานไฟจราจรในตำบล	-	-	๑๐๐,๐๐๐	๑๐๐,๐๐๐	๑๐๐,๐๐๐	ร้อยละอุบัติเหตุลดลง	อุบัติเหตุในพื้นที่ลดลง	กองช่าง
๓๐	โครงการปรับปรุงเครื่องหมายบังคับการจราจรในตำบล	เพื่อให้มีป้ายบังคับจราจรที่พร้อมใช้งาน	ปรับปรุงเครื่องหมายบังคับการจราจร	-	-	๑๐๐,๐๐๐	๑๐๐,๐๐๐	๑๐๐,๐๐๐	ร้อยละอุบัติเหตุลดลง	ป้ายจราจรอยู่ในสภาพดีพร้อมใช้งาน	กองช่าง
๓๑	โครงการก่อสร้างลานตากเอนกประสงค์ หมู่ที่ ๒ บ้านดงดำ บริเวณสระโนนตาล	เพื่อให้มีที่สำหรับตากพืชผลทางการเกษตร	ลาน คสล. ขนาดพื้นที่ กว้าง ๒๕.๐๐ ม. ยาว ๔๐ ม.	-	-	-	-	๕๘๐,๐๐๐	ร้อยละของประชาชนที่พึงพอใจ	ทำให้มีตากพืชผลทางการเกษตร	กองช่าง
๓๒	โครงการก่อสร้างต่อเติมลาน คสล. (ลานตากพืชผลทางการเกษตร) หมู่ที่ ๕ บ้านดอนโค้ง	เพื่อให้มีที่สำหรับตากพืชผลทางการเกษตร	ลาน คสล. ขนาดพื้นที่ ๑,๖๐๐ ตร.ม. หนา ๐.๑๐ ม.	-	-	-	-	๘๕๐,๐๐๐	ร้อยละของประชาชนที่พึงพอใจ	ทำให้มีตากพืชผลทางการเกษตร	กองช่าง

๑. ยุทธศาสตร์การวางผังเมืองและพัฒนาด้านโครงสร้างพื้นฐาน

๑.๒ แผนงานเคหะและชุมชน

ที่	โครงการ	วัตถุประสงค์	เป้าหมาย (ผลผลิตของโครงการ)	งบประมาณ					ตัวชี้วัด (KPI)	ผลที่คาดว่าจะได้รับ	หน่วยงานที่รับผิดชอบหลัก
				๒๕๖๑ (บาท)	๒๕๖๒ (บาท)	๒๕๖๓ (บาท)	๒๕๖๔ (บาท)	๒๕๖๕ (บาท)			
๓๓	โครงการก่อสร้างอาคาร คสล. (ฉางเก็บพืชผลทางการเกษตร) หมู่ที่ ๕ บ้านดอนโค้ง	เพื่อให้มีที่สำหรับเก็บพืชผลทางการเกษตร	อาคาร คสล. ขนาดกว้าง ๘.๐๐ ม. ยาว ๑๒.๐๐ ม.	-	-	-	๘๑๖,๐๐๐	-	ร้อยละของประชาชนที่	ทำให้มีเก็บพืชผลทางการเกษตร	กองช่าง
๓๔	โครงการก่อสร้างอาคาร คสล. (ฉางเก็บพืชผลทางการเกษตร) หมู่ที่ ๖ บ้านดงประดา	เพื่อให้มีที่สำหรับเก็บพืชผลทางการเกษตร	อาคาร คสล. ขนาดกว้าง ๘.๐๐ ม. ยาว ๑๒.๐๐ ม.	-	-	-	-	๘๕๐,๐๐๐	ร้อยละของประชาชนที่พึงพอใจ	ทำให้มีเก็บพืชผลทางการเกษตร	กองช่าง
๓๕	โครงการก่อสร้างอาคาร คสล. (ฉางเก็บพืชผลทางการเกษตร) หมู่ที่ ๗ บริเวณโรงสีชุมชน	เพื่อให้มีที่สำหรับเก็บพืชผลทางการเกษตร	อาคาร คสล. ขนาดกว้าง ๕.๐๐ ม. ยาว ๑๘.๐๐ ม.	-	-	-	-	๙๙๔,๐๐๐	ร้อยละของประชาชนที่พึงพอใจ	ทำให้มีเก็บพืชผลทางการเกษตร	กองช่าง
๓๖	โครงการก่อสร้างอาคารศาลาเอนกประสงค์ หมู่ที่ ๘	เพื่อให้มีที่สำหรับจัดกิจกรรมของหมู่บ้าน	อาคาร คสล. ขนาด ๑๒.๐๐x๑๘.๐๐ ม.	-	-	-	๑,๘๓๖,๐๐๐	-	ร้อยละของประชาชนที่พอใจ	ทำให้มีสำหรับจัดกิจกรรมของหมู่บ้าน	กองช่าง

๑. ยุทธศาสตร์การวางผังเมืองและพัฒนาด้านโครงสร้างพื้นฐาน

๑.๒ แผนงานเคหะและชุมชน

ที่	โครงการ	วัตถุประสงค์	เป้าหมาย (ผลผลิตของโครงการ)	งบประมาณ					ตัวชี้วัด (KPI)	ผลที่คาดว่าจะได้รับ	หน่วยงานที่รับผิดชอบหลัก
				๒๕๖๑ (บาท)	๒๕๖๒ (บาท)	๒๕๖๓ (บาท)	๒๕๖๔ (บาท)	๒๕๖๕ (บาท)			
๓๗	โครงการก่อสร้างโรงสีชุมชน หมู่ที่ ๕ บ้านดอนโค้ง	เพื่อให้มีที่สำหรับเก็บพืชผลทางการเกษตร	โรงสีชุมชนขนาดกลาง	-	-	-	-	๓๐๐,๐๐๐	ร้อยละของประชาชนที่พึงพอใจ	ทำให้มีเก็บพืชผลทางการเกษตร	กองช่าง
๓๘	โครงการปรับปรุงอาคารเก็บพัสดุ	เพื่อปรับปรุงอาคารเก็บพัสดุให้มีสภาพดี	อาคารเก็บพัสดุ ๑ หลัง	-	-	๔๕๐,๐๐๐	-	-	จำนวนที่ได้รับการปรับปรุง	มีที่จัดเก็บพัสดุและเอกสารขององค์การบริหารส่วนตำบลดอนแตง	กองช่าง
๓๙	โครงการปรับปรุงอาคารเอนกประสงค์องค์การบริหารส่วนตำบลดอนแตง	เพื่อปรับปรุงอาคารเอนกประสงค์ให้สามารถรองรับผู้มาประชุมได้มากขึ้น	อาคารเอนกประสงค์องค์การบริหารส่วนตำบลดอนแตง	-	-	-	๑,๒๐๐,๐๐๐	-	จำนวนที่ได้รับการปรับปรุง	อาคารเอนกประสงค์สามารถรองรับผู้มาอบรมเพิ่มขึ้น	กองช่าง

๑. ยุทธศาสตร์การวางผังเมืองและพัฒนาด้านโครงสร้างพื้นฐาน

๑.๒ แผนงานเคหะและชุมชน

ที่	โครงการ	วัตถุประสงค์	เป้าหมาย (ผลผลิตของโครงการ)	งบประมาณ					ตัวชี้วัด (KPI)	ผลที่คาดว่าจะได้รับ	หน่วยงานที่รับผิดชอบหลัก
				๒๕๖๑ (บาท)	๒๕๖๒ (บาท)	๒๕๖๓ (บาท)	๒๕๖๔ (บาท)	๒๕๖๕ (บาท)			
๔๐	โครงการปรับปรุงอาคารสำนักงาน อบต.	เพื่อปรับปรุง ซ่อมแซมอาคารสำนักงาน อบต.ดอนแตง ให้อยู่ในสภาพดี	<u>ปี ๒๕๖๑</u> ทำการปรับปรุงอาคาร คสล. สองชั้น ขนาด กว้าง ๗.๐๐ เมตร ยาว ๒๒.๐๐ เมตร หรือมีพื้นที่ใช้สอยไม่น้อยกว่า ๓๗๒ ตร.ม. โดยทำการปรับปรุงซ่อมแซมทาสีภายนอกอาคาร (งานโครงสร้างผนัง, ฝ้า, ระเบียง, เชิงชาย-ปิดนก งานประตู -หน้าต่าง ฯลฯ) งานผนังห้องน้ำ งานฝ้าเพดาน งานสุขภัณฑ์และระบบสุขาภิบาล งานพื้นทางเดินรอบอาคารด้านหลัง <u>ปี ๒๕๖๓</u> ปรับปรุงหลังคาอาคารสำนักงาน	๑๕๐,๗๐๐	-	๔๐๐,๐๐๐	-	-	จำนวนที่ได้รับการปรับปรุง	สำนักงาน อบต.ดอนแตง อยู่ในสภาพดี	กองช่าง

๑. ยุทธศาสตร์การวางผังเมืองและพัฒนาด้านโครงสร้างพื้นฐาน

๑.๒ แผนงานเคหะและชุมชน

ที่	โครงการ	วัตถุประสงค์	เป้าหมาย (ผลผลิตของโครงการ)	งบประมาณ					ตัวชี้วัด (KPI)	ผลที่คาดว่าจะได้รับ	หน่วยงานที่รับผิดชอบหลัก
				๒๕๖๑ (บาท)	๒๕๖๒ (บาท)	๒๕๖๓ (บาท)	๒๕๖๔ (บาท)	๒๕๖๕ (บาท)			
๔๑	โครงการขุดเจาะบ่อบาดาล (เพื่อการป้องกันและบรรเทาสาธารณภัย)	๑. เพื่อใช้บรรจุในรถน้ำออกบริการประชาชนในการอุปโภคและบริโภค ๒. เพื่อให้ประชาชนมีน้ำใช้ที่สะอาดใช้ในครัวเรือน ๓. เพื่อใช้น้ำในการป้องกันหรือระงับเหตุอัคคีภัยได้ ๔. เพื่อให้ อบต.ดอนแตงมีน้ำใช้ตลอดทั้งปี (ช่วงฤดูแล้ง) ๕. เพื่อเพิ่มศักยภาพในงานป้องกันฯ ที่ดีขึ้น	ขุดเจาะบ่อบาดาล จำนวน ๑ แห่ง พร้อมติดตั้งวัสดุอุปกรณ์ระบบปั๊มสูบน้ำบาดาล (ปั๊มซัมเมอร์ส) ระบบไฟฟ้าตู้ควบคุม และท่อจ่ายส่งน้ำเข้าถังรถน้ำ)	-	-	๕๐๐,๐๐๐	-	-	ร้อยละของการออกป้องกันเหตุอัคคีภัยและประชาชนที่ได้รับบริการ	๑. มีน้ำใช้บรรจุในรถน้ำออกบริการประชาชนในการอุปโภคและบริโภค ๒. ประชาชนมีน้ำใช้ที่สะอาดใช้ในครัวเรือน ๓. มีน้ำใช้ในการป้องกันหรือระงับเหตุอัคคีภัยได้ ๔. อบต.ดอนแตงได้มีน้ำช้ ๕. เพิ่มศักยภาพในงานป้องกันฯที่ดีขึ้น	
รวม	**๔๑ โครงการ**	**-**	**-**	**๑๕๐,๗๐๐**	**๗๐๗,๑๔๘**	**๕,๖๓๑,๐๐๐**	**๔,๔๖๑,๐๐๐**	**๖,๕๕๙,๐๐๐**	**-**	**-**	**-**

แบบ ผ.๐๒

รายละเอียดโครงการพัฒนา

แผนพัฒนาท้องถิ่น (พ.ศ. ๒๕๖๑ - ๒๕๖๕)

องค์การบริหารส่วนตำบลดอนแตง

ก. ยุทธศาสตร์จังหวัดที่ ๑ พัฒนาห่วงโซ่คุณค่าสินค้าเกษตรปลอดภัย และส่งเสริมการผลิตพืชพลังงานทดแทนอย่างมีประสิทธิภาพ

ข. ยุทธศาสตร์การพัฒนาขององค์กรปกครองส่วนท้องถิ่นในเขตจังหวัดกำแพงเพชร ที่ ๑ ยุทธศาสตร์การวางผังเมืองและพัฒนาด้านโครงสร้างพื้นฐาน

๑. ยุทธศาสตร์การวางผังเมืองและพัฒนาด้านโครงสร้างพื้นฐาน

๑.๓ แผนงานการเกษตร

ที่	โครงการ	วัตถุประสงค์	เป้าหมาย (ผลผลิตของโครงการ)	งบประมาณ					ตัวชี้วัด (KPI)	ผลที่คาดว่าจะได้รับ	หน่วยงานที่รับผิดชอบหลัก
				๒๕๖๑ (บาท)	๒๕๖๒ (บาท)	๒๕๖๓ (บาท)	๒๕๖๔ (บาท)	๒๕๖๕ (บาท)			
๑	โครงการขุดลอกคลองตามอญ หมู่ที่ ๑ บ้านสระตาพรม จากทางแยกบ้านนายณรงค์ วงษ์นุ่ม ถึงท่อปู่หรีด	เพื่อให้มีที่ระบายน้ำและน้ำไม่ท่วมขัง	ปากคลองกว้าง ๘.๐๐ ม. ก้นกว้าง ๒.๐๐ ม. ลึก ๒.๐๐ ม. ระยะทาง ๒,๐๐๐ ม.พร้อมเกรดเกลี่ยเรียบดินคันคลอง	-	-	๑,๔๘๐,๐๐๐	-	-	ระยะทางที่ได้รับการขุดลอก	มีน้ำใช้ทางการเกษตรและลดปัญหาน้ำท่วมในฤดูฝน	กองช่าง
๒	โครงการขุดลอกคลองไส้ไก่ หมู่ที่ ๑ บ้านสระตาพรม จากฝายนานายค้าง สามารถถึงถนนลูกรัง นานางแฉล้ม คชฤทธิ์	เพื่อให้มีที่ระบายน้ำและน้ำไม่ท่วมขัง	ปากคลองกว้าง ๖.๐๐ ม. ก้นกว้าง ๒.๓๐ ม. ลึก ๒.๕๐ ม. ระยะทาง ๔๗๕ ม.พร้อมพร้อมวางท่อขนาด ๐.๖๐ ม. จำนวน ๘ ท่อน	-	-	-	๓๙๘,๐๐๐	-	ระยะทางที่ได้รับการขุดลอก	มีน้ำใช้ทางการเกษตรและลดปัญหาน้ำท่วมในฤดูฝน	กองช่าง

๑. ยุทธศาสตร์การวางผังเมืองและพัฒนาด้านโครงสร้างพื้นฐาน

๑.๓ แผนงานการเกษตร

ที่	โครงการ	วัตถุประสงค์	เป้าหมาย (ผลผลิตของโครงการ)	งบประมาณ					ตัวชี้วัด (KPI)	ผลที่คาดว่าจะได้รับ	หน่วยงานที่รับผิดชอบหลัก
				๒๕๖๑ (บาท)	๒๕๖๒ (บาท)	๒๕๖๓ (บาท)	๒๕๖๔ (บาท)	๒๕๖๕ (บาท)			
๓	โครงการขุดลอกคลองระบายน้ำ หมู่ที่ ๑ บ้านสระตาพรม จากนานายดอกรัง งาเนียม ถึงนานางเสน่ห์ เหลืองแดง	เพื่อให้มีที่ระบายน้ำและน้ำไม่ท่วมขัง	ปากคลองกว้าง ๒.๐๐ ม. ก้นกว้าง ๑.๐๐ ม. ลึกเฉลี่ย ๑.๐๐ ม. ระยะทาง ๑,๐๐๐ ม.	-	-	-	-	๒๘๐,๐๐๐	ระยะทางที่ได้รับการขุดลอก	มีน้ำใช้ทางการเกษตรและลดปัญหาน้ำท่วมในฤดูฝน	กองช่าง
๔	โครงการขุดลอกคลองไส้ไก่ หมู่ที่ ๓ บ้านโคกเลาะ จากนานายเทศ เพชรมวล ถึงนานายประยุทธ	เพื่อให้มีที่ระบายน้ำและน้ำไม่ท่วมขัง	ปากคลองกว้าง ๓.๐๐ ม. ก้นกว้าง ๑.๐๐ ม. ลึก ๑.๐๐ ม. ระยะทาง ๑๐๐ ม.	-	-	๑๘๐,๐๐๐	-	-	ระยะทางที่ได้รับการขุดลอก	มีน้ำใช้ทางการเกษตรและลดปัญหาน้ำท่วมในฤดูฝน	กองช่าง
๕	โครงการขุดลอกคลองไส้ไก่ หมู่ที่ ๔ บ้านดอนแตง จากคลองดงเหนือฝาย กำนันเบิ้มไปลงคลองเหมือง พร้อมประตูเปิด - ปิด	เพื่อให้มีที่ระบายน้ำและน้ำไม่ท่วมขัง	ปากคลองกว้าง ๑.๕๐ ม. ก้นกว้าง ๑.๐๐ ม. ลึก ๑.๐๐ ม. ระยะทาง ๒,๐๐๐ ม.	-	-	-	-	๓๒๐,๐๐๐	ระยะทางที่ได้รับการขุดลอก	มีน้ำใช้ทางการเกษตรและลดปัญหาน้ำท่วมในฤดูฝน	กองช่าง
๖	โครงการขุดลอกคลองไส้ไก่ หมู่ที่ ๔ บ้านดอนแตง จากนานางวน ดีเลิศ ถึงคลองเหมือง	เพื่อให้มีที่ระบายน้ำและน้ำไม่ท่วมขัง	ปากคลองกว้าง ๒.๐๐ ม. ก้นกว้าง ๑.๐๐ ม. ลึก ๑.๐๐ ม. ระยะทาง ๒,๕๐๐ ม.	-	-	-	-	๓๘๐,๐๐๐	ระยะทางที่ได้รับการขุดลอก	มีน้ำใช้ทางการเกษตรและลดปัญหาน้ำท่วมในฤดูฝน	กองช่าง

๑. ยุทธศาสตร์การวางผังเมืองและพัฒนาด้านโครงสร้างพื้นฐาน

๑.๓ แผนงานการเกษตร

ที่	โครงการ	วัตถุประสงค์	เป้าหมาย (ผลผลิตของโครงการ)	งบประมาณ					ตัวชี้วัด (KPI)	ผลที่คาดว่าจะได้รับ	หน่วยงานที่รับผิดชอบหลัก
				๒๕๖๑ (บาท)	๒๕๖๒ (บาท)	๒๕๖๓ (บาท)	๒๕๖๔ (บาท)	๒๕๖๕ (บาท)			
๗	โครงการขุดลอกคลองไส้ไก่ หมู่ที่ ๔ บ้านดอนแตง จากคลองวังหวาย ถึงคลอง กสช.	เพื่อให้มีที่ระบายน้ำและน้ำไม่ท่วมขัง	ปากคลองกว้าง ๒.๕๐ ม. ก้นกว้าง ๑.๐๐ ม. ลึก ๒.๐๐ ม. ระยะทาง ๔๐๐ ม.	-	-	-	๑๒๕,๐๐๐	-	ระยะทางที่ได้รับการขุดลอก	มีน้ำใช้ทางการเกษตรและลดปัญหาน้ำท่วมในฤดูฝน	กองช่าง
๘	โครงการขุดอ่างเก็บน้ำ หมู่ที่ ๑ บริเวณหนองเป็ด	เพื่อให้มีที่สำหรับกักเก็บน้ำทางการเกษตรเพิ่มมากขึ้น	ขุดอ่างเก็บน้ำเนื้อที่ประมาณ ๕ ไร่ จำนวน ๑ แห่ง พร้อมเกรดเกลี่ยเรียบ คันสระและขนย้ายดินขุดเกรดเกลี่ยเรียบ	-	-	-	-	๙๘๐,๐๐๐	ระยะทางที่ได้รับการขุดลอก	มีน้ำใช้ทางการเกษตรอย่างเพียงพอ	กองช่าง
รวม	**๘ โครงการ**	**-**	**-**	**-**	**-**	**๑,๖๖๐,๐๐๐**	**๕๒๓,๐๐๐**	**๑,๙๖๐,๐๐๐**	**-**	**-**	**-**

แบบ ผ.๐๒

รายละเอียดโครงการพัฒนา

แผนพัฒนาท้องถิ่น (พ.ศ. ๒๕๖๑ - ๒๕๖๕)

องค์การบริหารส่วนตำบลดอนแตง

ก. ยุทธศาสตร์จังหวัดที่ ๓ พัฒนาคุณภาพชีวิต ความมั่นคงทางสังคม และสิ่งแวดล้อมอย่างยั่งยืน

ข. ยุทธศาสตร์การพัฒนาขององค์กรปกครองส่วนท้องถิ่นในเขตจังหวัดกำแพงเพชร ที่ ๑ ยุทธศาสตร์การวางผังเมืองและพัฒนาด้านโครงสร้างพื้นฐาน

๒. ยุทธศาสตร์การส่งเสริมการศึกษา ศาสนา ศิลปวัฒนธรรม และภูมิปัญญาท้องถิ่น

๒.๑ แผนงานการศึกษา

ที่	โครงการ	วัตถุประสงค์	เป้าหมาย (ผลผลิตของโครงการ)	งบประมาณ					ตัวชี้วัด (KPI)	ผลที่คาดว่าจะได้รับ	หน่วยงานที่รับผิดชอบหลัก
				๒๕๖๑ (บาท)	๒๕๖๒ (บาท)	๒๕๖๓ (บาท)	๒๕๖๔ (บาท)	๒๕๖๕ (บาท)			
๑	โครงการสนับสนุนค่าอาหารเสริม (นม)	เพื่อให้นักเรียนได้มีอาหารเสริม(นม)รับประทานอย่างทั่วถึง	นักเรียนที่อยู่โรงเรียนในเขตของตำบลดอนแตง จำนวน ๓ โรงเรียน และศพด.ดอนแตง ๑ แห่ง	๕๖๙,๑๓๐	๕๗๔,๘๖๐	๖๐๐,๐๐๐	๖๐๐,๐๐๐	๖๐๐,๐๐๐	ร้อยละของนักเรียนที่ได้รับ	เด็กมีสุขภาพร่างกายที่แข็งแรง สมบูรณ์ เพิ่มมากขึ้น	สำนักปลัด
๒	โครงการสนับสนุนค่าอาหารกลางวันให้แก่โรงเรียนในพื้นที่ตำบลดอนแตง	เพื่อส่งเสริมสนับสนุนให้เด็กนักเรียนมีอาหารกลางวันครบ ๕ หมู่	อุดหนุนโรงเรียน ๓ แห่ง เขตของตำบลดอนแตง ได้แก่ - ร.ร.บ้านสระตาพรม - ร.ร.บ้านดงดำฯ - ร.ร.บ้านโคกเลาะ	๙๗๕,๐๐๐	๑,๐๘๐,๐๐๐	๑,๑๐๐,๐๐๐	๑,๑๐๐,๐๐๐	๑,๑๐๐,๐๐๐	ร้อยละของนักเรียนที่ได้รับ	นักเรียนได้รับอาหารกลางวันและได้รับสารอาหารครบ ๕ หมู่	สำนักปลัด

๒. ยุทธศาสตร์การส่งเสริมการศึกษา ศาสนา ศิลปวัฒนธรรม และภูมิปัญญาท้องถิ่น

๒.๑ แผนงานการศึกษา

ที่	โครงการ	วัตถุประสงค์	เป้าหมาย (ผลผลิตของโครงการ)	งบประมาณ					ตัวชี้วัด (KPI)	ผลที่คาดว่าจะได้รับ	หน่วยงานที่รับผิดชอบหลัก
				๒๕๖๑ (บาท)	๒๕๖๒ (บาท)	๒๕๖๓ (บาท)	๒๕๖๔ (บาท)	๒๕๖๕ (บาท)			
๓	โครงการค่าใช้จ่ายในการบริหารสถานศึกษา	๑. เพื่อสนับสนุนค่าใช้จ่ายสถานศึกษา (ค่าอาหารกลางวันเด็ก ศพด. , ค่าจัดการเรียนการสอน, ค่าหนังสือเรียน, ค่าอุปกรณ์การเรียน, ค่าเครื่องแบบนักเรียน ค่ากิจรรมพัฒนาผู้เรียน) ๒. เพื่อลดภาระค่าใช้จ่ายให้กับผู้ปกครอง	นักเรียนของศูนย์พัฒนาเด็กเล็กตำบลดอนแตง	๓๕๖,๔๐๐	๒๖๓,๔๐๐	๓๕๐,๐๐๐	๓๕๐,๐๐๐	๓๕๐,๐๐๐	ร้อยละนักเรียนที่ได้รับการสนับสนุนด้านการศึกษา	นักเรียนใน ศพด.ดอนแตง มีหนังสือเรียน อุปกรณ์การเรียน เครื่องแบบนักเรียน และได้ทำกิจกรรมที่ส่งเสริมพัฒนาการที่ดีขึ้น	สำนักปลัด
๔	โครงการปฐมนิเทศผู้ปกครอง	เพื่อชี้แจงและทำความเข้าใจกับผู้ปกครองเกี่ยวกับระเบียบการดำเนินงานต่าง ๆ ของ ศพด.ดอนแตง	ปฐมนิเทศผู้ปกครองของเด็กนักเรียนในศูนย์พัฒนาเด็กเล็กตำบลดอนแตง	๕,๐๐๐	๒,๕๐๐	๓,๐๐๐	๓,๐๐๐	๓,๐๐๐	ร้อยละความพึงพอใจ	ผู้ปกครองเข้าใจเกี่ยวกับระเบียบการดำเนินงานต่าง ๆ ของ ศพด.ดอนแตง	สำนักปลัด ศพด.ดอนแตง
๕	โครงการไหว้ครู	เพื่อปลูกฝังให้เด็กรักและเคารพรู้จักพระคุณของครู	จัดกิจกรรมไหว้ครู	-	-	๒,๐๐๐	๒,๐๐๐	๒,๐๐๐	ร้อยละของเด็ก ศพด. ได้แสดงความเคารพครู	เด็กเกิดความรักและเคราพพระคุณของครู	สำนักปลัด ศพด.ดอนแตง

๒. ยุทธศาสตร์การส่งเสริมการศึกษา ศาสนา ศิลปวัฒนธรรม และภูมิปัญญาท้องถิ่น

๒.๑ แผนงานการศึกษา

ที่	โครงการ	วัตถุประสงค์	เป้าหมาย (ผลผลิตของโครงการ)	งบประมาณ					ตัวชี้วัด (KPI)	ผลที่คาดว่าจะได้รับ	หน่วยงานที่รับผิดชอบหลัก
				๒๕๖๑ (บาท)	๒๕๖๒ (บาท)	๒๕๖๓ (บาท)	๒๕๖๔ (บาท)	๒๕๖๕ (บาท)			
๖	โครงการวันเด็กแห่งชาติ	เพื่อให้เด็กได้มีส่วนร่วมในกิจกรรมต่าง ๆ และเล็งเห็นความสำคัญของตนเอง	๓๐๐ คน	๙๐,๐๐๐	๙๐,๐๐๐	๑๐๐,๐๐๐	๑๐๐,๐๐๐	๑๐๐,๐๐๐	ร้อยละของเด็กที่ได้ร่วมกิจกรรม	เด็กได้มีส่วร่วมในกิจกรรมต่าง ๆ และเล็งเห็นความสำคัญของตนเอง	สำนักปลัด
๗	โครงการศึกษาแหล่งเรียนรู้ระดับปฐมวัย	เพื่อให้เด็กได้เรียนรู้และแสวงหาความรู้ด้วยตนเอง	นักเรียนศูนย์พัฒนาเด็กเล็กตำบลดอนแตง	-	-	๒๐,๐๐๐	๒๐,๐๐๐	๒๐,๐๐๐	ร้อยละของเด็ก ศพด. ได้ร่วมกิจกรรม	เด็กได้เรียนรู้ด้วยตนเองและได้รับประสบการณ์ตรง	สำนักปลัด ศพด.ดอนแตง
๘	โครงการเยี่ยมบ้านสานสัมพันธ์	เพื่อสานสัมพันธ์ที่ดีระหว่างครู นักเรียน และผู้ปกครองกับ ศพด.ตำบลดอนแตง และนำข้อมูลมาปรับปรุงแก้ไข พัฒนาและส่งเสริมเด็กให้เป็นไปในทิศทางที่ดีขึ้น	อย่างน้อยปีละ ๒ ครั้ง	-	-	๓,๐๐๐	๓,๐๐๐	๓,๐๐๐	ร้อยละของเด็ก ศพด. ได้ร่วมกิจกรรม	เด็กได้เรียนรู้ด้วยตนเองและได้รับประสบการณ์ตรง	สำนักปลัด ศพด.ดอนแตง
๙	โครงการพัฒนาบุคลากร (ศพด.)	เพื่อให้ครูผู้ดูแลเด็กมีความรู้ ความเข้าใจและนำมาปรับใช้ใน ศพด.	จัดครูเข้ารับการอบรมอย่างต่อเนื่อง	-	-	๔๐,๐๐๐	๔๐,๐๐๐	๔๐,๐๐๐	ร้อยละของครูที่ได้รับการพัฒนา	ครูได้รับความรู้ความเข้าใจและนำมาปรับใช้	สำนักปลัด ศพด.ดอนแตง

๒. ยุทธศาสตร์การส่งเสริมการศึกษา ศาสนา ศิลปวัฒนธรรม และภูมิปัญญาท้องถิ่น

๒.๑ แผนงานการศึกษา

ที่	โครงการ	วัตถุประสงค์	เป้าหมาย (ผลผลิตของโครงการ)	งบประมาณ					ตัวชี้วัด (KPI)	ผลที่คาดว่าจะได้รับ	หน่วยงานที่รับผิดชอบหลัก
				๒๕๖๑ (บาท)	๒๕๖๒ (บาท)	๒๕๖๓ (บาท)	๒๕๖๔ (บาท)	๒๕๖๕ (บาท)			
๑๐	โครงการหนูน้อยมารยาทงาม	เพื่อให้เด็กรู้จักการทำความเคารพผู้ใหญ่อย่างถูกต้อง	จัดกิจกรรมหนูน้อยมารยาทงาม	-	-	๕,๐๐๐	๕,๐๐๐	๕,๐๐๐	ร้อยละของเด็กที่ได้ร่วมกิจกรรม	เด็กรู้จักการทำความเคารพอย่างถูกต้อง	สำนักปลัด ศพด.ดอนแตง
๑๑	โครงการหนูน้อยเวทีคนเก่ง	เพื่อส่งเสริมให้เด็กกล้าแสดงออก	จัดกิจกรรมประกวดหนูน้อยคนเก่ง	-	-	๕,๐๐๐	๕,๐๐๐	๕,๐๐๐	ร้อยละของเด็กที่ได้ร่วมกิจกรรม	เด็กในศูนย์พัฒนาเด็กเล็กกล้าแสดงออก	สำนักปลัด ศพด.ดอนแตง
๑๒	โครงการจัดตั้งที่อ่านหนังสือพิมพ์ประจำหมู่บ้าน	เพื่อส่งเสริมการอ่านให้กับประชาชน	๑ แห่ง	-	-	๑๐,๐๐๐	๑๐,๐๐๐	๑๐,๐๐๐	ร้อยละของประชาชนที่มาใช้บริการ	ประชาชนได้รับข่าวสารเพิ่มมากขึ้นและสร้างค่านิยมในการอ่านหนังสือ	สำนักปลัด ศพด.ดอนแตง
๑๓	โครงการแข่งขันกีฬาเด็กปฐมวัย	เพื่อให้เด็กมีสุขภาพร่างกายแข็งแรงและรู้จักความสามัคคี	จัดกิจกรรมแข่งขันกีฬาเด็กปฐมวัย	-	-	๕,๐๐๐	๕,๐๐๐	๕,๐๐๐	ร้อยละของเด็กที่ได้ร่วมกิจกรรม	เด็กใน ศพด.ดอนแตง มีสุขภาพร่างกายแข็งแรงและสามัคคีกัน	ศพด.ดอนแตง

๒. ยุทธศาสตร์การส่งเสริมการศึกษา ศาสนา ศิลปวัฒนธรรม และภูมิปัญญาท้องถิ่น

๒.๑ แผนงานการศึกษา

ที่	โครงการ	วัตถุประสงค์	เป้าหมาย (ผลผลิตของโครงการ)	งบประมาณ					ตัวชี้วัด (KPI)	ผลที่คาดว่าจะได้รับ	หน่วยงานที่รับผิดชอบหลัก
				๒๕๖๑ (บาท)	๒๕๖๒ (บาท)	๒๕๖๓ (บาท)	๒๕๖๔ (บาท)	๒๕๖๕ (บาท)			
๑๔	โครงการแข่งขันกีฬาเด็กและเยาวชนต้านยาเสพติด	เพื่อให้นักเรียนได้ออกกำลังกายและพัฒนาทักษะด้านกีฬา	อุดหนุนให้โรงเรียน ๓ แห่ง ในเขต ต.ดอนแตง ดำเนินการ	-	-	๑๐๐,๐๐๐	๑๐๐,๐๐๐	๑๐๐,๐๐๐	ร้อยละความพึงพอใจ	นักเรียนได้ออกกำลังกายและแสดงความสามารถของตนเองได้	สำนักปลัด รร.สะตาพรม รร.ดงดำ รร.โคกเลาะ
๑๕	โครงการเข้าค่ายพุทธบุตร	เพื่อให้เด็กและเยาวชน ได้ศึกษาหลักธรรมทางพระพุทธศาสนา	อุดหนุนให้โรงเรียน ๓ แห่ง ในเขต ต.ดอนแตง ดำเนินการ	-	-	๑๐๐,๐๐๐	๑๐๐,๐๐๐	๑๐๐,๐๐๐	ร้อยละความพึงพอใจ	เด็กและเยาวชนมีคุณธรรมจริยธรรม นำแนวทางพระพุทธศาสนาไปปฏิบัติ	สำนักปลัด รร.สะตาพรม รร.ดงดำ รร.โคกเลาะ
๑๖	โครงการส่งเสริมคุณธรรมจริยธรรมสมานฉันท์เยาวชน	เพื่อให้นักเรียนมีพัฒนาการทางด้านร่างกาย อารมณ์ สังคมและสติปัญญาและทำงานร่วมกับผู้อื่นได้	อุดหนุนให้โรงเรียน ๓ แห่ง ในเขต ต.ดอนแตง ดำเนินการ	-	-	๑๐๐,๐๐๐	๑๐๐,๐๐๐	๑๐๐,๐๐๐	ร้อยละความพึงพอใจ	นักเรียนได้รับการพัฒนาให้เป็นผู้มีระเบียบ มีความรักสามัคคีในหมู่คณะ	สำนักปลัด รร.สะตาพรม รร.ดงดำ รร.โคกเลาะ
๑๗	โครงการตลาดนัดโรงเรียน	๑. เพื่อส่งเสริมให้นักเรียนมีทักษะงานวิชาชีพ ๒. สร้างความสัมพันธ์ระหว่างโรงเรียนกับชุมชน	นักเรียนโรงเรียนบ้านโคกเลาะ	-	-	๖,๐๐๐	๖,๐๐๐	๖,๐๐๐	ร้อยละความพึงพอใจ	นักเรียนมีทักษะด้านงานวิชาชีพ	รร.โคกเลาะ

๒. ยุทธศาสตร์การส่งเสริมการศึกษา ศาสนา ศิลปวัฒนธรรม และภูมิปัญญาท้องถิ่น

๒.๑ แผนงานการศึกษา

ที่	โครงการ	วัตถุประสงค์	เป้าหมาย (ผลผลิตของโครงการ)	งบประมาณ					ตัวชี้วัด (KPI)	ผลที่คาดว่าจะได้รับ	หน่วยงานที่รับผิดชอบหลัก
				๒๕๖๑ (บาท)	๒๕๖๒ (บาท)	๒๕๖๓ (บาท)	๒๕๖๔ (บาท)	๒๕๖๕ (บาท)			
๑๘	โครงการนิเทศภายในศูนย์พัฒนาเด็กเล็กตำบลดอนแตง	เพื่อให้ครูผู้ดูแลเด็กในศพด.ดอนแตง มีกรอบและแนวทางใช้ในการบริหารจัดการศึกษาที่ทันสมัยสอดคล้องกับความต้องการของชุมชนและนโยบายต้นสังกัด	อย่างน้อยปีละ ๑ ครั้ง	-	-	๓,๐๐๐	๓,๐๐๐	๓,๐๐๐	จำนวนครั้งที่มีการนิเทศ	ครูผู้ดูแลเด็กในศพด.ดอนแตงมีกรอบและแนวทางใช้ในการบริหารจัดการศึกษาที่ทันสมัยสอดคล้องกับความต้องการของชุมชน	สำนักปลัดศพด.ดอนแตง
๑๙	โครงการพัฒนาหลักสูตรสถานศึกษาศูนย์พัฒนาเด็กเล็กตำบลดอนแตง	เพื่อพัฒนาและปรับปรุงหลักสูตรปฐมวัยศพด.ตำบลดอนแตงให้เหมาะสมกับวัยผู้เรียนและท้องถิ่น		-	-	๕,๐๐๐	๕,๐๐๐	๕,๐๐๐	จำนวนครั้งที่มีการพัฒนาหลักสูตร	ศพด.ตำบลดอนแตงพัฒนาและปรับปรุงหลักสูตรปฐมวัยศพด.ตำบลดอนแตงให้เหมาะสมกับวัยผู้เรียนและท้องถิ่น	สำนักปลัดศพด.ดอนแตง
๒๐	โครงการอบรมส่งเสริมความรู้สู่ประชาคมอาเซียน AEC	เพื่อส่งเสริมให้ประชาชนมีความรู้เกี่ยวกับอาเซียน AEC	ประชาชนจำนวน ๒๐๐ คน	-	-	๑๐,๐๐๐	๑๐,๐๐๐	๑๐,๐๐๐	ร้อยละของประชาชนที่เข้าร่วมกิจกรรม	ประชาชนมีความรู้เกี่ยวกับอาเซียน AEC เพิ่มมากขึ้น	สำนักปลัด
รวม	**๒๐ โครงการ**	**-**	**-**	**๑,๙๙๕,๕๓๐**	**๒,๐๑๐,๗๖๐**	**๒,๕๖๗,๐๐๐**	**๒,๕๖๗,๐๐๐**	**๒,๕๖๗,๐๐๐**	**-**	**-**	**-**

แบบ ผ.๐๒

รายละเอียดโครงการพัฒนา

แผนพัฒนาท้องถิ่น (พ.ศ. ๒๕๖๑ - ๒๕๖๕)

องค์การบริหารส่วนตำบลดอนแตง

ก. ยุทธศาสตร์จังหวัดที่ ๓ พัฒนาคุณภาพชีวิต ความมั่นคงทางสังคม และสิ่งแวดล้อมอย่างยั่งยืน

ข. ยุทธศาสตร์การพัฒนาขององค์กรปกครองส่วนท้องถิ่นในเขตจังหวัดกำแพงเพชร ที่ ๑ ยุทธศาสตร์การวางผังเมืองและพัฒนาด้านโครงสร้างพื้นฐาน

๒. ยุทธศาสตร์การส่งเสริมการศึกษา ศาสนา ศิลปวัฒนธรรม และภูมิปัญญาท้องถิ่น

๒.๒ แผนงานการศาสนา ศิลปวัฒนธรรม และนันทนาการ

ที่	โครงการ	วัตถุประสงค์	เป้าหมาย (ผลผลิตของโครงการ)	งบประมาณ					ตัวชี้วัด (KPI)	ผลลัพธ์ที่คาดว่าจะได้รับ	หน่วยงานที่รับผิดชอบหลัก
				๒๕๖๑ (บาท)	๒๕๖๒ (บาท)	๒๕๖๓ (บาท)	๒๕๖๔ (บาท)	๒๕๖๕ (บาท)			
๑	โครงการส่งเสริมภูมิปัญญาท้องถิ่น	เพื่อให้เด็กได้รับประสบการณ์ตรงจากการได้รับประสบการณ์จริง	เชิญวิทยากรให้ความรู้	-	๒,๕๐๐	๕,๐๐๐	๕,๐๐๐	๕,๐๐๐	ร้อยละของเด็กที่ได้ร่วมกิจกรรม	เด็กได้รับประสบการณ์ตรงจากการลงมือปฏิบัติ	ศพด.ดอนแตง
๒	โครงการส่งเสริมเอกลักษณ์และขนมธรรมเนียมประเพณีท้องถิ่น	เพื่อเป็นการสร้างจิตสำนึกและประชาชนให้มีความรักและหวงแหนวัฒนธรรมประเพณีท้องถิ่น	ประชาชนตำบลดอนแตงเข้าร่วมประเพณีต่าง ๆ ของท้องถิ่น เช่น ประเพณีลอยกระทง ประเพณีสงกรานต์ ฯลฯ	๑๕๐,๐๐๐	๑๕๐,๐๐๐	๑๕๐,๐๐๐	๑๕๐,๐๐๐	๑๕๐,๐๐๐	ร้อยละ ๑๕ ของครัวเรือน	ประชาชนมีจิตสำนึกรักและหวงแหนวัฒนธรรมประเพณีท้องถิ่น	สำนักปลัด
๓	โครงการส่งเสริมกิจการด้านการศาสนา	เพื่อสร้างจิตสำนึกให้ประชาชนได้เล็งเห็นถึงความสำคัญของวันสำคัญทางศาสนา	ประชาชนเข้าร่วมกิจกรรมทางศาสนาต่าง ๆ เช่น วันเข้าพรรษา ออกพรรษา วันวิสาขบูชา วันมาฆบูชา ฯลฯ	๕๐,๐๐๐	๕๒,๕๐๐	๕๐,๐๐๐	๕๐,๐๐๐	๕๐,๐๐๐	ร้อยละ ๑๕ ของครัวเรือน	ประชาชนมีจิตสำนึกและเล็งเห็นความสำคัญในวันสำคัญทางศาสนา	สำนักปลัด

๒. ยุทธศาสตร์การส่งเสริมการศึกษา ศาสนา ศิลปวัฒนธรรม และภูมิปัญญาท้องถิ่น

๒.๒ แผนงานการศาสนา ศิลปวัฒนธรรม และนันทนาการ

ที่	โครงการ	วัตถุประสงค์	เป้าหมาย (ผลผลิตของโครงการ)	งบประมาณ					ตัวชี้วัด (KPI)	ผลลัพธ์ที่คาดว่าจะได้รับ	หน่วยงานที่รับผิดชอบหลัก
				๒๕๖๑ (บาท)	๒๕๖๒ (บาท)	๒๕๖๓ (บาท)	๒๕๖๔ (บาท)	๒๕๖๕ (บาท)			
๔	โครงการงานรัฐพิธี	เพื่อให้ประชาชนเข้าร่วมกิจกรรมและเล็งเห็นความสำคัยของงานรัฐพิธีต่าง ๆ	ประชาชนเข้าร่วมงานรัฐพิธีต่าง ๆ เช่น งานวันเฉลิมพระชนมพรรษาพระบาทสมเด็จพระวชิรเกล้าเจ้าอยู่หัวฯ วันเฉลิมพระชนมพรรษาสมเด็จพระนางเจ้าสุทิดาพัชรสุธาพิมลลักษณพระบรมราชินี วันพ่อแห่งชาติ วันแม่แห่งชาติ ฯลฯ	๑๕๐,๐๐๐	๑๕๐,๐๐๐	๑๕๐,๐๐๐	๑๕๐,๐๐๐	๑๕๐,๐๐๐	ร้อยละ ๑๕ ของครัวเรือน	เด็กเล็กและเยาวชนได้เข้าถึงวัฒนธรรมท้องถิ่น	สำนักปลัด
๕	โครงการทำบุญไหว้พระ	เพื่อสร้างจิตสำนึกให้ประชาชนเล็งเห็นถึงความสำคัญของวันพระ	ประชาชน จำนวน ๕๐ คน	-	๑๐๐๐	๓,๐๐๐	๓,๐๐๐	๓,๐๐๐	ร้อยละของประชาชนที่เข้าร่วมกิจกรรม	ประชาชมีจิตสำนึกเล็งเห็นควาสำคัญของวันพระ	
๖	โครงการอบรมการปฏิบัติธรรมเข้มตามวิธีพุทธ เพื่อสุขภาพกายและจิต อบต.ดอนแตง	เพื่อให้ผู้ร่วมโครงการ นำความรู้จากการปฏิบัติธรรมไปปรับใช้ให้เกิดประโยชน์อันจะเกิดผลดีในการดำเนินชีวิตในยุคสังคมปัจจุบัน	ผู้สูงอายุจำนวน ๑๐๐ คน	-	-	๑๕๐,๐๐๐	๑๕๐,๐๐๐	๑๕๐,๐๐๐	ความพึงพอใจของผู้เข้าร่วมโครงการ	ผู้เข้ารับการอบรมสามารถนำหลักธรรมทางพระพุทธศาสนาไปปฏิบัติในชีวิตประจำวันได้ถูกต้อง	สำนักปลัด

๒. ยุทธศาสตร์การส่งเสริมการศึกษา ศาสนา ศิลปวัฒนธรรม และภูมิปัญญาท้องถิ่น

๒.๒ แผนงานการศาสนา ศิลปวัฒนธรรม และนันทนาการ

ที่	โครงการ	วัตถุประสงค์	เป้าหมาย (ผลผลิตของโครงการ)	งบประมาณ					ตัวชี้วัด (KPI)	ผลลัพธ์ที่คาดว่าจะได้รับ	หน่วยงานที่รับผิดชอบหลัก
				๒๕๖๑ (บาท)	๒๕๖๒ (บาท)	๒๕๖๓ (บาท)	๒๕๖๔ (บาท)	๒๕๖๕ (บาท)			
๗	โครงการจัดงานประเพณีท้องถิ่น อำเภอขาณุฯ และจังหวัดกำแพงเพชร	๑. เพื่อบำรุง สืบทอด ขนบธรรมเนียม ประเพณีของท้องถิ่น ๒. เพื่อส่งเสริมขนบธรรมเนียม ประเพณี และศิลปวัฒนธรรมของจังหวัดกำแพงเพชร ๓. เพื่อส่งเสริมการท่องเที่ยวของอำเภอขาณุฯ และจังหวัดกำแพงเพชร ๔. เพื่อให้พี่น้องประชาชนเห็นความสำคัญและมีส่วนร่วมในงานประเพณีอันดีงามของท้องถิ่น	อุดหนุนอำเภอขาณุฯ เพื่อ - จัดกิจกรรมตามประเพณีในงานสารทไทยกล้วยไข่เมืองกำแพงเพชร - จัดกิจกรรมตามประเพณีในงานนบพระ-เล่นเพลงของจังหวัดกำแพงเพชร - จัดกิจกรรมตามประเพณีสงกรานต์และงานประเพณีอื่น ๆ ของอำเภอขาณุฯ	๓๐,๐๐๐	๓๐,๐๐๐	-	-	-	จำนวนกิจกรรม	๑. ส่งเสริม สนับสนุนขนบธรรมเนียมวัฒนธรรม ประเพณีและภูมิปัญญาท้องถิ่นดั้งเดิมของชาวอำเภอขาณุฯและของจังหวัดกำแพงเพชร ๒.นักท่องเที่ยวให้ความสนใจเข้าร่วมงานประเพณีของชาวอำเภอขาณุฯและจังหวัดกำแพงเพชรเพิ่มมากขึ้น	อำเภอขาณุฯ

๒. ยุทธศาสตร์การส่งเสริมการศึกษา ศาสนา ศิลปวัฒนธรรม และภูมิปัญญาท้องถิ่น

๒.๒ แผนงานการศาสนา ศิลปวัฒนธรรม และนันทนาการ

ที่	โครงการ	วัตถุประสงค์	เป้าหมาย (ผลผลิตของโครงการ)	งบประมาณ					ตัวชี้วัด (KPI)	ผลลัพธ์ที่คาดว่าจะได้รับ	หน่วยงานที่รับผิดชอบหลัก
				๒๕๖๑ (บาท)	๒๕๖๒ (บาท)	๒๕๖๓ (บาท)	๒๕๖๔ (บาท)	๒๕๖๕ (บาท)			
๘	โครงการจัดงานพิธีมหามงคลเฉลิมพระชนมพรรษาสมเด็จพระวชิรเกล้าเจ้าอยู่หัวฯ วันเฉลิมพระชนมพรรษาสมเด็จพระนางเจ้าสุทิดาพัชรสุธาพิมลลักษณพระบรมราชินี พระบรมราชินี และงานรัฐพิธี	๑. เพื่อแสดงความจงรักภักดีต่อสถาบันพระมหากษัตริย์ ๒. เพื่อแสดงความสามัคคีของข้างราชการและประชาชนทุกหมู่เหล่า ๓. เพื่อจัดกิจกรรมถวายเป็นพระราชกุศลในวันเฉลิมพระชนมพรรษา	อุดหนุนให้อำเภอขาณุฯ - จัดงานพิธีและกิจกรรมถวายเป็นราชสักการะเนื่องในวโรกาสวันเฉลิมพระชนมหพรรษาสมเด็จพระวชิรเกล้าเจ้าอยู่หัวฯ สมเด็จพระนางเจ้าสุทิดาพัชรสุธาพิมลลักษณพระบรมราชินี และ - จัดงานวันคล้ายวันสวรรคตพระบาทสมเด็จพระปรมินทรมหาภูมิพลอดุลยเดช - จัดงานวันปิยมหาราช - จัดกิจกรรมในวันสำคัญของชาติอื่น ๆ	๒๐,๐๐๐	๒๐,๐๐๐	-	-	-	จำนวนกิจกรรม	เพื่อให้หน่วยงานราชการ อปท. รัฐวิสาหกิจ องค์กรเอกชน พี่น้องประชาชนชาวอำเภอขาณุฯ ได้แสดงออกซึ่งความจงรักภักดีต่อสถาบันพระมหกษัตริย์	อำเภอขาณุฯ

๒. ยุทธศาสตร์การส่งเสริมการศึกษา ศาสนา ศิลปวัฒนธรรม และภูมิปัญญาท้องถิ่น

๒.๒ แผนงานการศาสนา ศิลปวัฒนธรรม และนันทนาการ

ที่	โครงการ	วัตถุประสงค์	เป้าหมาย (ผลผลิตของโครงการ)	งบประมาณ					ตัวชี้วัด (KPI)	ผลลัพธ์ที่คาดว่าจะได้รับ	หน่วยงานที่รับผิดชอบหลัก
				๒๕๖๑ (บาท)	๒๕๖๒ (บาท)	๒๕๖๓ (บาท)	๒๕๖๔ (บาท)	๒๕๖๕ (บาท)			
๙	โครงการขอรับการสนับสนุนงบประมาณเพื่อการจัดงานรัฐพิธีและงานประเพณีท้องถิ่น	๑. เพื่อแสดงความจงรักภักดี เทิดทูน และธำรงรักษาไว้ซึ่งสถาบันพระมหากษัตริย์ ๒. เพื่อให้การจัดงานรัฐพิธีเป็นไปด้วยความเรียบร้อยและสมพระเกียรติ ๓. เพื่อเป็นการบำรุงรักษา ส่งเสริม สืบสาน ศิลปะ วัฒนธรรม จารีตประเพณี ภูมิปัญญาท้องถิ่น อันดีงามของอำเภอขาณุวรลักษบุรี และจังหวัดกำแพงเพชร ๔. เพื่อแสดงถึงความสมัครสมานสามัคคีของข้าราชการ รัฐวิสาหกิจ องค์กรปกครองส่วนท้องถิ่น ภาคเอกชน นักเรียน นักศึกษา ประชาชน อำเภอขาณุวรลักษบุรี จังหวัดกำแพงเพชร	อุดหนุนอำเภอขาณุฯ เพื่อจัดงานรัฐพิธีและงานประเพณีต่าง ๆ ของอำเภอขาณุวรลักษบุรี และจังหวัดกำแพงเพชร	-	-	๕๐,๐๐๐	๕๐,๐๐๐	๕๐,๐๐๐	จำนวนกิจกรรมที่ดำเนินการ	๑. ประชาชน ข้าราชการ รัฐวิสาหกิจ อปท. ภาคเอกชน นักเรียน นักศึกษา ได้รวมพลัง แสดงความจงรักภักดี เทิดทูน และธำรงไว้ซึ่งสถาบันพระมหากษัตรย์ ให้เป็นไปด้วยความเรียบร้อยและสมพระเกียรติ ๒. ส่งเสริม สืบสาน ศิปละ วัฒนธรรม จารีตประเพณี ภูมิปัญญาท้องถิ่น อันดีงาม ๓. แสดงถึงความสามัคคีของข้าราชการ รัฐวิสาหกิจ อปท. นักเรียน นักศึกษา ประชาชน อำเภอขาณุฯ และจังหวัดกำแพงเพชร	อำเภอขาณุฯ

๒. ยุทธศาสตร์การส่งเสริมการศึกษา ศาสนา ศิลปวัฒนธรรม และภูมิปัญญาท้องถิ่น

๒.๒ แผนงานการศาสนา ศิลปวัฒนธรรม และนันทนาการ

ที่	โครงการ	วัตถุประสงค์	เป้าหมาย (ผลผลิตของโครงการ)	งบประมาณ					ตัวชี้วัด (KPI)	ผลลัพธ์ที่คาดว่าจะได้รับ	หน่วยงานที่รับผิดชอบหลัก
				๒๕๖๑ (บาท)	๒๕๖๒ (บาท)	๒๕๖๓ (บาท)	๒๕๖๔ (บาท)	๒๕๖๕ (บาท)			
๑๐	โครงการกีฬาสัมพันธ์ต้านยาเสพติด	เพื่อป้องกันให้เด็ก เยาวชนและประชาชนในพื้นที่ห่างไกลยาเสพติด	ผู้นำท้องที่ ท้องถิ่น หน่วยงานราชการ เอกชน และประชาชนในตำบลดอนแตง	๑๘๐,๐๐๐	๑๘๐,๐๐๐	๑๘๐,๐๐๐	๑๘๐,๐๐๐	๑๘๐,๐๐๐	ร้อยละความพึงพอใจ	เด็ก เยาวชน ประชาชนใช้เวลาว่างให้เกิดประโยชน์และห่างไกลยาเสพติด	สำนักปลัด
๑๑	โครงการเข้าร่วมแข่งขันกีฬาฟุตบอลยุวชนชายอายุไม่เกิน ๑๓ ปี "Khanu woralaksaburi U๑๓ Cup" ต้านยาเสพติด อำเภอขาณุวรลักษบุรี จังหวัดกำแพงเพชร	เพื่อส่งเสริมให้เด็กในท้องถิ่นได้ออกกำลังกายและเล่นกีฬาเพื่อสุขภาพ เป็นการส่งเสริมและพัฒนาสมรรถภาพทั้งด้านร่างกาย จิตใจ อารมณ์สังคมและสติปัญญา	ทีมฟุตบอลยุวชนและเยาวชนชายอายุไม่เกิน ๑๓ ปี ในเขตตำบลดอนแตง จำนวน ๓๐ คน พร้อมทีมงานสตาฟโค้ช เข้าร่วมโครงการแข่งขันกีฬาฟุตบอลยุวชนชายอายุไม่เกิน ๑๓ ปี "Khanu Woralaksaburi U ๑๓ Cup" ต้านภัยยาเสพติด อำเภอขาณุฯ จังหวัดกำแพงเพชร	๑๕๕,๐๐๐	๑๕๕,๐๐๐	๑๕๕,๐๐๐	๑๕๕,๐๐๐	๑๕๕,๐๐๐	ร้อยละความพึงพอใจ	๑. เด็กมีพัฒนาการด้านร่างกายและจิตใจจากการเล่นกีฬา ๒. เด็กมีการพัฒนาทักษะความสามารถในการเล่นฟุตบอล ๓. นักกีฬารู้จักกฎิกา การมีน้ำใจนักกีฬา รู้แพ้ รู้ชนะ รู้อภัย และรู้รักสามัคคี	สำนักปลัด
รวม	**๑๑ โครงการ**	-	-	**๗๓๕,๐๐๐**	**๗๔๑,๐๐๐**	**๘๙๓,๐๐๐**	**๘๙๓,๐๐๐**	**๘๙๓,๐๐๐**	-	-	-

แบบ ผ.๐๒

รายละเอียดโครงการพัฒนา

แผนพัฒนาท้องถิ่น (พ.ศ. ๒๕๖๑ - ๒๕๖๕)

องค์การบริหารส่วนตำบลดอนแตง

ก. ยุทธศาสตร์จังหวัดที่ ๓ พัฒนาคุณภาพชีวิต ความมั่นคงทางสังคม และสิ่งแวดล้อมอย่างยั่งยืน

ข. ยุทธศาสตร์การพัฒนาขององค์กรปกครองส่วนท้องถิ่นในเขตจังหวัดกำแพงเพชร ที่ ๑ ยุทธศาสตร์การวางผังเมืองและพัฒนาด้านโครงสร้างพื้นฐาน

๒. ยุทธศาสตร์การส่งเสริมการศึกษา ศาสนา ศิลปวัฒนธรรม และภูมิปัญญาท้องถิ่น

๒.๓ แผนงานเคหะและชุมชน

ที่	โครงการ	วัตถุประสงค์	เป้าหมาย (ผลผลิตของโครงการ)	งบประมาณ					ตัวชี้วัด (KPI)	ผลที่คาดว่าจะได้รับ	หน่วยงานที่รับผิดชอบหลัก
				๒๕๖๑ (บาท)	๒๕๖๒ (บาท)	๒๕๖๓ (บาท)	๒๕๖๔ (บาท)	๒๕๖๕ (บาท)			
๑	โครงการปรับปรุงภูมิทัศน์และแหล่งเรียนรู้ของศูนย์พัฒนาเด็กเล็กตำบลดอนแตง	เพื่อจัดภูมิทัศน์สภาพแวดล้อม ของศูนย์พัฒนาเด็กเล็กตำบลดอนแตงให้เป็นแหล่งเรียนรู้ให้กับเด็ก	จำนวน ๑ แห่ง	-	-	๑๐๐,๐๐๐	๑๐๐,๐๐๐	๑๐๐,๐๐๐	ร้อยละของนักเรียนที่ได้รับ	ศพด.ดอนแตง มีภูมทัศน์ที่สะอาด ร่มรื่น เหมาะสำหรับการออกกำลังกายกลางแจ้งของนักเรียน	กองช่าง
รวม	**๑ โครงการ**	**-**	**-**	**-**	**-**	**๑๐๐,๐๐๐**	**๑๐๐,๐๐๐**	**๑๐๐,๐๐๐**	**-**	**-**	**-**

แบบ ผ.๐๒

รายละเอียดโครงการพัฒนา

แผนพัฒนาท้องถิ่น (พ.ศ. ๒๕๖๑ - ๒๕๖๕)

องค์การบริหารส่วนตำบลดอนแตง

ก. ยุทธศาสตร์จังหวัดที่ ๓ พัฒนาคุณภาพชีวิต ความมั่นคงทางสังคม และสิ่งแวดล้อมอย่างยั่งยืน

ข. ยุทธศาสตร์การพัฒนาของ อปท. ในเขตจังหวัดที่ ๒ การส่งเสริมการศึกษา ศาสนา ศิลปวัฒนธรรม และภูมิปัญญาท้องถิ่น

๒. ยุทธศาสตร์การส่งเสริมการศึกษา ศาสนา ศิลปวัฒนธรรม และภูมิปัญญาท้องถิ่น

๒.๔ แผนงานสังคมสงเคราะห์

ที่	โครงการ	วัตถุประสงค์	เป้าหมาย (ผลผลิตของโครงการ)	งบประมาณ					ตัวชี้วัด (KPI)	ผลที่คาดว่าจะได้รับ	หน่วยงานที่รับผิดชอบหลัก
				๒๕๖๑ (บาท)	๒๕๖๒ (บาท)	๒๕๖๓ (บาท)	๒๕๖๔ (บาท)	๒๕๖๕ (บาท)			
๑	โครงการจัดจ้างพาหนะรับ-ส่ง เด็กศูนย์พัฒนาเด็กเล็กตำบลดอนแตง	๑.เพื่อให้เด็กนักเรียนเดินทางมาศูนย์พัฒนาเด็กเล็กตำบลดอนแตงอย่างปลอดภัย ๒.เพื่อเป็นการสงเคราะห์เด็กนักเรียนในศูนย์พัฒนาเด็กเล็กตำบลดอนแตงที่ด้อยโอกาส	รถรับส่งเด็กเล็กของศูนย์พัฒนาเด็กเล็กทั้ง ๙ หมู่บ้าน	๑๙๘,๐๐๐	๒๐๐,๐๐๐	๒๐๐,๐๐๐	๒๐๐,๐๐๐	๒๐๐,๐๐๐	ร้อยละ ๖๐ นักเรียนใน ศพด. ได้รับประโยชน์	นักเรียนมาศูนย์พัฒนาเด็กเล็กอย่างปลอดภัย	สำนักปลัด
รวม	**๑ โครงการ**	-	-	**๑๙๘,๐๐๐**	**๒๐๐,๐๐๐**	**๒๐๐,๐๐๐**	**๒๐๐,๐๐๐**	**๒๐๐,๐๐๐**	-	-	-

แบบ ผ.๐๒

รายละเอียดโครงการพัฒนา

แผนพัฒนาท้องถิ่น (พ.ศ. ๒๕๖๑ - ๒๕๖๕)

องค์การบริหารส่วนตำบลดอนแตง

ก. ยุทธศาสตร์จังหวัดที่ ๑ พัฒนาห่วงโซ่คุณค่าสินค้าเกษตรปลอดภัย และส่งเสริมการผลิตพืชพลังงานทดแทนอย่างมีประสิทธิภาพ

ข. ยุทธศาสตร์การพัฒนาของ อปท. ในเขตจังหวัดที่ ๒ การส่งเสริมเศรษฐกิจพอเพียงและพัฒนาเกษตรปลอดสารพิษ

๓. ยุทธศาสตร์การส่งเสริมเศรษฐกิจพอเพียงและพัฒนาเกษตรปลอดสารพิษ

๓.๑ แผนงานการเกษตร

ที่	โครงการ	วัตถุประสงค์	เป้าหมาย (ผลผลิตของโครงการ)	งบประมาณ					ตัวชี้วัด (KPI)	ผลที่คาดว่าจะได้รับ	หน่วยงานที่รับผิดชอบหลัก
				๒๕๖๑ (บาท)	๒๕๖๒ (บาท)	๒๕๖๓ (บาท)	๒๕๖๔ (บาท)	๒๕๖๕ (บาท)			
๑	โครงการส่งเสริมการเพาะเห็ดฟาง, เห็ดนางฟ้า	เพื่อให้ประชาชนที่ทำการเกษตรมีรายได้เพิ่มขึ้น	อบรมสมาชิกกลุ่มอาชีพเพาะเห็ดฟาง, เห็นางฟ้า จำนวน ๕๐ คน	-	-	-	๕๐,๐๐๐	๕๐,๐๐๐	ร้อยละความพึงพอใจ	ครัวเรือนที่มีรายได้เพิ่มขึ้น	สำนักปลัด
๒	โครงการส่งเสริมการเลี้ยงปลา	เพื่อให้ประชาชนได้มีความรู้ในด้านการเลี้ยงปลาและมีรายได้เพิ่มขึ้น	ส่งเสริมการเลี้ยงปลาให้แก่เกษตรกร จำนวน ๒๐ ราย	-	-	๒๐,๐๐๐	๒๐,๐๐๐	๒๐,๐๐๐	ร้อยละความพึงพอใจ	ครัวเรือนที่มีรายได้จากการเลี้ยงปลาเพิ่มมากขึ้น	สำนักปลัด
๓	โครงการอบรมการใช้ปุ๋ยเพื่อลดต้นทุนการผลิตของเกษตรกรอย่างมีประสิทธิภาพ	เพื่อให้เกษตรกรสามารถผสมปุ๋ยใช้เองได้และลดต้นทุนการผลิต	อบรมให้ความรู้แก่เกษตรกร จำนวน ๕๐ ราย	-	-	-	-	๓๐,๐๐๐	ร้อยละความพึงพอใจ	เกษตรผสมปุ๋ยใช้เองได้และลดต้นทุนการผลิต	สำนักปลัด
๔	โครงการป้องกันและกำจัดเพลี้ยกระโดดสีน้ำตาลในนาข้าว	เพื่อให้เกษตรกรได้มีวิธีกำจัดและป้องกันเพลี้ยกระโดดสีน้ำตาล	อบรมให้ความรู้แก่เกษตรกร หมู่ที่ ๑-๙	-	-	-	๓๐,๐๐๐	๓๐,๐๐๐	ร้อยละความพึงพอใจ	ลดปัญหาเพลี้ยกระโดดสีน้ำตาลในนาข้าว เกษตรกรมีผลผลิตเพิ่มขึ้น	สำนักปลัด

๓. ยุทธศาสตร์การส่งเสริมเศรษฐกิจพอเพียงและพัฒนาเกษตรปลอดสารพิษ

๓.๑ แผนงานการเกษตร

ที่	โครงการ	วัตถุประสงค์	เป้าหมาย (ผลผลิตของโครงการ)	งบประมาณ					ตัวชี้วัด (KPI)	ผลที่คาดว่าจะได้รับ	หน่วยงานที่รับผิดชอบหลัก
				๒๕๖๑ (บาท)	๒๕๖๒ (บาท)	๒๕๖๓ (บาท)	๒๕๖๔ (บาท)	๒๕๖๕ (บาท)			
๕	โครงการส่งเสริมการปลูกข้าวพันธุ์ดี	เพื่อให้เกษตรกรได้มีพันธ์ข้าวที่ดีในการทำการเกษตรเพิ่มมากขึ้น	สนับสนุนพันธุ์ข้าวให้แก่เกษตรกร จำนวน ๙๐๐ ไร่	-	-	-	๑๐๐,๐๐๐	-	ร้อยละความพึงพอใจ	เกษตรกรที่มีผลผลิตจากข้าวพันธุ์ดีเพิ่มมากขึ้น	สำนักปลัด
๖	โครงการส่งเสริมการปลูกข้าวหอมมะลิปลอดสารพิษ	เพื่อส่งเสริมให้เกษตรกรได้ปลูกข้าวที่หลากหลายและเป็นมูลค่าให้สินค้าทางการเกษตร	สนับสนุนพันธุ์ข้าวให้แก่เกษตรกร จำนวน ๒๐๐ ไร่	-	-	๑๐๐,๐๐๐	๑๐๐,๐๐๐	๑๐๐,๐๐๐	ร้อยละความพึงพอใจ	เกษตรกรมีการปลูกข้าวพันธุ์ที่หลากหลายและมีรายได้เพิ่มมากขึ้น	สำนักปลัด
๗	โครงการส่งเสริมการปลูกถั่วเขียวผิวมัน	เพื่อให้ประชาชนที่ทำการเกษตรมีรายได้เพิ่มขึ้นในช่วงฤดูแล้ง	สนับสนุนการผลิตถั่วเขียวให้แก่เกษตรกร จำนวน ๖๐๐ ไร่			-	๘๐,๐๐๐	๘๐,๐๐๐	ร้อยละความพึงพอใจ	ครัวเรือนที่มีรายได้เพิ่มขึ้น	สำนักปลัด
๘	โครงการส่งเสริมการปลูกข้าวโพดฝักสด (ฤดูแล้ง) หลังนา	เพื่อให้ประชาชนในตำบลได้พัฒนาการผลิตผลผลิตทางการเกษตรเพิ่มมากขึ้น	สนับสนุนการผลิตข้าวโพดฝักสดให้แก่เกษตรกร จำนวน ๑๐๐ ไร่	-	-	-	๕๐,๐๐๐	๕๐,๐๐๐	ร้อยละความพึงพอใจ	ครัวเรือนที่มีรายได้จากการขายผลผลิตทางการเกษตรมีเพิ่มขึ้น	สำนักปลัด
๙	โครงการส่งเสริมการปลูกข้าวโพดเลี้ยงสัตว์ (ฤดูแล้ง)	เพื่อให้ประชาชนในตำบลได้พัฒนาการผลิตผลผลิตทางการเกษตรเพิ่มมากขึ้น	สนับสนุนการผลิตข้าวโพดฝักสดให้แก่เกษตรกร จำนวน ๑๐๐ ไร่	-	-	-	๕๐,๐๐๐	๕๐,๐๐๐	ร้อยละความพึงพอใจ	ครัวเรือนที่มีรายได้จากการขายผลผลิตทางการเกษตรมีเพิ่มขึ้น	สำนักปลัด

๓. ยุทธศาสตร์การส่งเสริมเศรษฐกิจพอเพียงและพัฒนาเกษตรปลอดสารพิษ

๓.๑ แผนงานการเกษตร

ที่	โครงการ	วัตถุประสงค์	เป้าหมาย (ผลผลิตของโครงการ)	งบประมาณ					ตัวชี้วัด (KPI)	ผลที่คาดว่าจะได้รับ	หน่วยงานที่รับผิดชอบหลัก
				๒๕๖๑ (บาท)	๒๕๖๒ (บาท)	๒๕๖๓ (บาท)	๒๕๖๔ (บาท)	๒๕๖๕ (บาท)			
๑๐	โครงการส่งเสริมการผลิตข้าวปลอดสารพิษ	เพื่อเป็นการเพิ่มมูลค่าให้กับสินค้าทางการเกษตร	สนับสนุนพันธุ์ข้าวให้แก่เกษตรกร จำนวน ๒๐๐ ไร่	-	-	๑๐๐,๐๐๐	-	๑๐๐,๐๐๐	จำนวนผู้เข้าร่วม	เกษตรกรที่มีรายได้จากการขายข้าวปลอดสารพิษเพิ่มขึ้น	สำนักปลัด
๑๑	โครงการส่งเสริมทักษะการทำสารชีวภัณฑ์/ปุ๋ยชีวภาพ	เพื่อให้เกษตรกรสามารถทำสารชีวภัณฑ์ไว้ใช้เองได้	ฝึกอบรมให้ความรู้การทำสารชีวภัณฑ์	-	-	-	๕๐,๐๐๐	-	ร้อยละความพึงพอใจ	ลดต้นทุนการผลิตของเกษตรกร	สำนักปลัด
๑๒	โครงการเกษตรทฤษฎีใหม่	ให้ความรู้แก่เกษตรกรเพื่อปรับเปลี่ยนแนวคิดรูปแบบในการทำมาหากินและการประกอบอาชีพให้มีศักยภาพในการพึ่งตนเอง สามารถลดรายจ่าย เพิ่มรายได้	เกษตรกรในพื้นที่ ต.ดอนแตง จำนวน ๓๕ คน	-	-	๕๐,๐๐๐	๕๐,๐๐๐	๕๐,๐๐๐	ร้อยละความพึงพอใจ	เกษตรกรสามารถพึ่งตนเองได้ เกิดการลดรายจ่าย เพิ่มรายได้ให้กับตนเองและครอบครัว	สำนักปลัด
๑๓	โครงการตลาดนัดเกษตรชุมชน	เพื่อให้เกษตรกรมีแหล่งจำหน่ายสินค้าทางการเกษตร	เกษตรกรในพื้นที่ ต.ดอนแตง	-	-	๓๐,๐๐๐	๓๐,๐๐๐	๓๐,๐๐๐	ร้อยละความพึงพอใจ	เกษตรกรมีแหล่งจำหน่ายสินค้าทางการเกษตร	สำนักปลัด
รวม	**๑๓ โครงการ**	**-**	**-**			**๓๐๐,๐๐๐**	**๗๖๐,๐๐๐**	**๗๖๐,๐๐๐**	**-**	**-**	**-**

แบบ ผ.๐๒

รายละเอียดโครงการพัฒนา

แผนพัฒนาท้องถิ่น (พ.ศ. ๒๕๖๑ - ๒๕๖๕)

องค์การบริหารส่วนตำบลดอนแตง

ก. ยุทธศาสตร์จังหวัดที่ ๓ พัฒนาคุณภาพชีวิต ความมั่นคงทางสังคม และสิ่งแวดล้อมอย่างยั่งยืน

ข. ยุทธศาสตร์การพัฒนาของ อปท. ในเขตจังหวัดที่ ๔ การส่งเสริมสุขภาพอนามัย คุณภาพชีวิตของประชาชนและสังคมที่เข้มแข็ง

๔. ยุทธศาสตร์การส่งเสริมสุขภาพอนามัย คุณภาพชีวิตของประชาชนและสังคมที่เข้มแข็ง

๔.๑ แผนงานทั่วไป

ที่	โครงการ	วัตถุประสงค์	เป้าหมาย (ผลผลิตของโครงการ)	งบประมาณ					ตัวชี้วัด (KPI)	ผลที่คาดว่าจะได้รับ	หน่วยงานที่รับผิดชอบหลัก
				๒๕๖๑ (บาท)	๒๕๖๒ (บาท)	๒๕๖๓ (บาท)	๒๕๖๔ (บาท)	๒๕๖๕ (บาท)			
๑	โครงการจ้างนักเรียน/นักศึกษาทำงานในช่วงปิดภาคเรียนฤดูร้อน	เพื่อให้นักเรียนผู้ที่ด้อยโอกาสทางสังคมได้รับการช่วยเหลือเพิ่มมากขึ้น	จัดจ้างนักเรียน/นักศึกษาที่ขาดแคลนทุนทรัพย์ทำงานในช่วงปิดเทอม	๑๕,๐๐๐	๑๕,๐๐๐	๑๕,๐๐๐	๑๕,๐๐๐	๑๕,๐๐๐	จำนวนนักเรียนที่จ้าง	นักเรียน/นักศึกษาได้มีโอกาสหารายได้พิเศษในช่วงปิดภาคเรียน	สำนักปลัด
รวม	**๑ โครงการ**	**-**	**-**	**๑๕,๐๐๐**	**๑๕,๐๐๐**	**๑๕,๐๐๐**	**๑๕,๐๐๐**	**๑๕,๐๐๐**	**-**	**-**	**-**

แบบ ผ.๐๒

รายละเอียดโครงการพัฒนา

แผนพัฒนาท้องถิ่น (พ.ศ. ๒๕๖๑ - ๒๕๖๕)

องค์การบริหารส่วนตำบลดอนแตง

ก. ยุทธศาสตร์จังหวัดที่ ๓ พัฒนาคุณภาพชีวิต ความมั่นคงทางสังคม และสิ่งแวดล้อมอย่างยั่งยืน

ข. ยุทธศาสตร์การพัฒนาของ อปท. ในเขตจังหวัดที่ ๔ การส่งเสริมสุขภาพอนามัย คุณภาพชีวิตของประชาชนและสังคมที่เข้มแข็ง

๔. ยุทธศาสตร์การส่งเสริมสุขภาพอนามัย คุณภาพชีวิตของประชาชนและสังคมที่เข้มแข็ง

๔.๑ แผนงานรักษาความสงบภายใน

ที่	โครงการ	วัตถุประสงค์	เป้าหมาย (ผลผลิตของโครงการ)	งบประมาณ					ตัวชี้วัด (KPI)	ผลที่คาดว่าจะได้รับ	หน่วยงานที่รับผิดชอบหลัก
				๒๕๖๑ (บาท)	๒๕๖๒ (บาท)	๒๕๖๓ (บาท)	๒๕๖๔ (บาท)	๒๕๖๕ (บาท)			
๑	โครงการป้องกันและลดอุบัติเหตุทางถนนในช่วงเทศกาลสำคัญ	๑. เพื่ออำนวยความสะดวกให้ประชาชนที่เดินทางสัญจรกลับภูมิลำเนาเป็นการป้องกันและลดอุบัติเหตุ ๒. เพื่อเป็นการบริการประชาชนที่เดินทางสัญจร ๓. เพื่อสร้างความร่วมมือของหน่วยงานที่เกี่ยวข้องที่จะดำเนินการตามนโยบายของรัฐบาลที่จะลดอุบัติเหตุบนท้องถินนให้สำเร็จลุล่วงไปด้วยดี	๑. ตั้งจุดตรวจและบริการประชาชนในช่วงเทศกาล เช่น ปีใหม่ สงกรานต์ ฯลฯ ๒. อาสาสมัครป้องกันภัยฝ่ายพลเรือน (อปพร.) เจ้าหน้าที่ตำรวจ คณะผู้บริหาร เจ้าหน้าที่ศูนย์อาสาสมัครการแพทย์ฉุกเฉินในตำบลดอนแตง	๔๕,๐๐๐	๒๐,๐๐๐	๕๐,๐๐๐	๕๐,๐๐๐	๕๐,๐๐๐	ร้อยละอุบัติเหตุลดลง	๑. ช่วยอำนวยความสะดวกให้กับประชาชนที่เดินทางสัญจรกลับภูมิลำเนา ป้องกันและลุดอุบัติเหตุ ๒. ได้บริการประชาชนที่เดินทางสัญจรได้แวะพักผ่อนดื่มน้ำให้ร่างกายหายเหนื่อย ๓. สร้างความร่วมมือของหน่วยงานที่เกี่ยวข้อง	สำนักปลัด

๔. ยุทธศาสตร์การส่งเสริมสุขภาพอนามัย คุณภาพชีวิตของประชาชนและสังคมที่เข้มแข็ง

๔.๑ แผนงานรักษาความสงบภายใน

ที่	โครงการ	วัตถุประสงค์	เป้าหมาย (ผลผลิตของโครงการ)	งบประมาณ					ตัวชี้วัด (KPI)	ผลที่คาดว่าจะได้รับ	หน่วยงานที่รับผิดชอบหลัก
				๒๕๖๑ (บาท)	๒๕๖๒ (บาท)	๒๕๖๓ (บาท)	๒๕๖๔ (บาท)	๒๕๖๕ (บาท)			
๒	โครงการอบรมให้ความรู้ด้านอัคคีภัยและการดับเพลิงขั้นพื้นฐานในสถานศึกษา	๑. เพื่อให้เด็กและเยาวชนในสถานศึกษามีความรู้ทักษะในการระงับเหตุอัคคีภัยและใช้เครื่องมืออุปกรณ์ในการดับไฟขั้นพื้นฐานได้ โดยปฏิบัติได้อย่างถูกวิธี ๒. เพื่อเป็นการป้องกันการสูญเสียทั้งชีวิตและทรัพย์สินอันเกิดจากอัคคีภัย ๓. เพื่อให้รู้ธรรมชาติของไฟและอุปกรณ์ในการดับเพลิงและเข้าใจในการช่วยชีวิตและการหนีภัยอย่างถูกวิธี	๑. บุคลากรทางการศึกษาและนักเรียน ๓ โรงเรียน จำนวน ๖๐ คน ๒. ครูศูนย์พัฒนาเด็กเล็กตำบลดอนแตง จำนวน ๔ คน รวมทั้งสิ้น ๖๔ คน (ปี ๖๒ จำนวน ๖๐ คน ปี ๖๓-๖๔ จำนวน ๕๐ คน)	-	๒๔,๗๘๐	๑๘,๐๐๐	๑๘,๐๐๐	๑๘,๐๐๐		๑. โรงเรียนสามารถนำวิธีการหลบหลีกอุบัติภัยต่าง ๆ ได้อย่างถูกวิธี ๒. นักเรียนได้เรียนรู้ต้นเหตุของปัญหาที่ทำให้เกิดอัคคีภัยและได้มีความรู้ ทักษะในการเอาตัวรอดได้ ๓. นักเรียนได้รู้วิธีแก้ไขปัญหาและการป้องกันจากอัคคีภัยเบื้องต้นได้ ๔. เด็กนักเรียน ในสถานศึกษา มีความรู้ ทักษะในการระงับเหตุอัคคีภัยและใช้เครื่องมืออุปกรณ์ในการดับไฟขั้นพื้นฐานได้ โดยปฏิบัติได้อย่างถูกวิธี	สำนักปลัด

๔. ยุทธศาสตร์การส่งเสริมสุขภาพอนามัย คุณภาพชีวิตของประชาชนและสังคมที่เข้มแข็ง

๔.๑ แผนงานรักษาความสงบภายใน

ที่	โครงการ	วัตถุประสงค์	เป้าหมาย (ผลผลิตของโครงการ)	งบประมาณ					ตัวชี้วัด (KPI)	ผลที่คาดว่าจะได้รับ	หน่วยงานที่รับผิดชอบหลัก
				๒๕๖๑ (บาท)	๒๕๖๒ (บาท)	๒๕๖๓ (บาท)	๒๕๖๔ (บาท)	๒๕๖๕ (บาท)			
๓	โครงการเพิ่มศักยภาพการปฏิบัติหน้าที่ของ อปพร.	เพื่อให้สมาชิก อปพร. มีการพัฒนาศักยภาพในการปฏิบัติหน้าที่	การจัดอบรมให้ความรู้แก่ อปพร. จำนวน ๘๒ คน	๒๕,๐๐๐	-	-	-	-	ร้อยละที่ ได้รับการพัฒนา	อปพร.สามารถนำความรู้ไปปรับใช้ในการปฏิบัติงานได้อย่างถูกต้อง	สำนักปลัด
๔	โครงการป้องกันภัยฝ่ายพลเรือนในเขตท้องถิ่น	๑. เพื่อให้ประชาชนได้ตระหนักถึงอันตรายจากภัยต่าง ๆ ๒. เพื่อให้ประชาชนได้รับความปลอดภัยในชีวิตและทรัพย์สิน	การอบรม การจัดเวรยาม การรับแจ้งเบาะแส เข้าร่วม จำนวน ๙ หมู่บ้าน	-	-	๓๐,๐๐๐	๓๐,๐๐๐	๓๐,๐๐๐	ร้อยละความปลอดภัยเพิ่มขึ้น	ครัวเรือนมีความปลอดภัยในชีวิตและทรัพย์สินเพิ่มมากขึ้น	สำนักปลัด
๕	โครงการจัดซื้อวัสดุอุปกรณ์ครุภัณฑ์ ในการป้องกันและบรรเทาสาธารณภัย	๑. เพื่อจัดซื้อวัสดุอุปกรณ์ครุภัณฑ์ที่จำเป็น ในการป้องกันและบรรเทาสาธารณภัย ๒. เพื่อเพิ่มศักยภาพในงานป้องกัน	จัดซื้อวัสดุอุปกรณ์ ครุภัณฑ์ที่จำเป็นในงานป้องกันฯ เช่น ถังดับเพลิง ชุดดับเพลิง สายดับเพลิง หัวฉีดดับเพลิง ชุดป้องกันเชื้อโรค ไฟสัญญาณไซเรน กระบอกไฟ วิทยุสื่อสาร เสื้อกาวสะท้อนแสง กรวยยาง ฯลฯ	-	-	๑๒๐,๐๐๐	๑๒๐,๐๐๐	๑๒๐,๐๐๐	ร้อยละของประชาชนได้รับประโยชน์	มีวัสดุอุปกรณ์ในการป้องกันและบรรเทาสาธารณภัยมาใช้ในยามฉุกเฉิน	สำนักปลัด

๔. ยุทธศาสตร์การส่งเสริมสุขภาพอนามัย คุณภาพชีวิตของประชาชนและสังคมที่เข้มแข็ง

๔.๑ แผนงานรักษาความสงบภายใน

ที่	โครงการ	วัตถุประสงค์	เป้าหมาย (ผลผลิตของโครงการ)	งบประมาณ					ตัวชี้วัด (KPI)	ผลที่คาดว่าจะได้รับ	หน่วยงานที่รับผิดชอบหลัก
				๒๕๖๑ (บาท)	๒๕๖๒ (บาท)	๒๕๖๓ (บาท)	๒๕๖๔ (บาท)	๒๕๖๕ (บาท)			
๖	โครงการตำรวจบ้านเพื่อชุมชน	เพื่อให้ประชาชนในตำบลมีความปลอดภัยในชีวิตและทรัพย์สินมากขึ้น	๑. อุดหนุน สภ.ขาณุฯ ๒.ประชาชนตำบลดอนแตง จำนวน ๖๐ คน	-	-	๖๐,๐๐๐	-	-	ร้อยละความพึงพอใจ	ครัวเรือนมีความปลอดภัยในชีวิตและทรัพย์สิน	สภ.ขาณุฯ
๗	โครงการป้องกันและแก้ไขปัญหาเด็กและเยาวชนกลุ่มเสี่ยง	เพื่อคัดกรองเด็กเยาวชนกลุ่มเสี่ยงในพื้นที่และแก้ไขลดพฤติกรรมเสี่ยงของเด็กเยาวชนในพื้นที่	๑. อุดหนุน สภ.ขาณุฯ ๒. นักเรียน เยาวชน จำนวน ๑๒๐ คน	-	-	-	๕๐,๐๐๐	-	ร้อยละความพึงพอใจ	สามารถแก้ไขและลดพฤติกรรมเสี่ยงของเด็กเยาวชนในพื้นที่ได้ดี	สภ.ขาณุฯ
๘	โครงการอาสาสมัครจราจร	เพื่อให้นักเรียน นักศึกษามีความรู้ความเข้าใจกฎหมายจราจร และลดปัญหาการเกิดอุบัติเหตุจราจร	๑. อุดหนุน สภ.ขาณุฯ ๒. นักเรียน เยาวชน จำนวน ๑๓๐ คน	-	-	-	-	๕๐,๐๐๐	ร้อยละ ๗๐ ของอุบัติเหตุในพื้นที่ลดลง	ลดปัญหาการเกิดอุบัติเหตุจราจรในพื้นที่	สภ.ขาณุฯ
รวม	**๘ โครงการ**	**-**	**-**	**๗๐,๐๐๐**	**๔๔,๗๘๐**	**๒๗๘,๐๐๐**	**๒๖๘,๐๐๐**	**๒๖๘,๐๐๐**	**-**	**-**	**-**

แบบ ผ.๐๒

รายละเอียดโครงการพัฒนา

แผนพัฒนาท้องถิ่น (พ.ศ. ๒๕๖๑ - ๒๕๖๕)

องค์การบริหารส่วนตำบลดอนแตง

ก. ยุทธศาสตร์จังหวัดที่ ๓ พัฒนาคุณภาพชีวิต ความมั่นคงทางสังคม และสิ่งแวดล้อมอย่างยั่งยืน

ข. ยุทธศาสตร์การพัฒนาของ อปท. ในเขตจังหวัดที่ ๔ การส่งเสริมสุขภาพอนามัย คุณภาพชีวิตของประชาชนและสังคมที่เข้มแข็ง

๔. ยุทธศาสตร์การส่งเสริมสุขภาพอนามัย คุณภาพชีวิตของประชาชนและสังคมที่เข้มแข็ง

๔.๒ แผนงานสาธารณสุข

ที่	โครงการ	วัตถุประสงค์	เป้าหมาย (ผลผลิตของโครงการ)	งบประมาณ					ตัวชี้วัด (KPI)	ผลที่คาดว่าจะได้รับ	หน่วยงานที่รับผิดชอบหลัก
				๒๕๖๑ (บาท)	๒๕๖๒ (บาท)	๒๕๖๓ (บาท)	๒๕๖๔ (บาท)	๒๕๖๕ (บาท)			
๑	โครงการป้องกันแพร่ระบาดของโรคติดต่อ	เพื่อให้ประชาชนได้มีการป้องกันการแพร่ระบาดของโรคติดต่อ	การรณรงค์ ให้ความรู้กับประชาชนในการป้องกันการแพร่ระบาดของโรคติดต่อ	๒๐,๐๐๐	๒๐,๐๐๐	๒๐,๐๐๐	๒๐,๐๐๐	๒๐,๐๐๐	ร้อยละความพึงพอใจ	ประชาชนสามารถป้องกันการแพร่ระบาดของโรคติดต่อได้	สำนักปลัด
๒	โครงการจัดซื้อวัสดุอุปกรณ์เครื่องมือทางการแพทย์	เพื่อให้ประชาชนได้รับการรักษาพยาบาลเบื้องต้น	วัสถุ อุปกรณ์ เครื่องมือทางการแพทย์ วัคซีนป้องกันโรคต่าง ๆ เช่น วัคซีนป้องกันไข้เลือดออก เป็นต้น	๑๐๐,๐๐๐	๑๐๐,๐๐๐	๑๐๐,๐๐๐	๑๐๐,๐๐๐	๑๐๐,๐๐๐	ร้อยละความพึงพอใจ	ครัวเรือนที่มีการรักษาพยาบาล ได้อย่างรวดเร็วและปลอดภัย	สำนักปลัด
๓	โครงการสัตว์ปลอดโรคคนปลอดภัยจากโรคพิษสุนัขบ้าตามพระปณิธานศาสตราจารย์ ดร.สมเด็จพระเจ้าลูกเธอเจ้าฟ้าจุฬาภรณ์วลัยลักษณ์อัครราชกุมารี	เพื่อดำเนินการฉีดวัคซีนป้องกันและควบคุมโรคพิษสุนัขบ้าในพื้นที่ตำบลดอนแตง	๑. สำรวจและขึ้นทะเบียนจำนวนสุนัขและแมว ปีละ ๒ ครั้ง ๒. จัดซื้อวัคซีนป้องกันและควบคุมโรคพิษสุนัขบ้า ตัวละ ๓๐ บาท	-	๗๒,๐๐๐	๘๐,๐๐๐	๘๐,๐๐๐	๘๐,๐๐๐	ร้อยละสุขัขและแมวที่ได้รับการฉีดวัคซีน	๑. สุนัขและแมวได้รับการฉีดวัคซีนป้องกันโรคพิษสุนัขบ้า ๒. ไม่เกิดโรคพิษสุนัขบ้าในพื้นที่ตำบลดอนแตง	สำนักปลัด

๔. ยุทธศาสตร์การส่งเสริมสุขภาพอนามัย คุณภาพชีวิตของประชาชนและสังคมที่เข้มแข็ง

๔.๒ แผนงานสาธารณสุข

ที่	โครงการ	วัตถุประสงค์	เป้าหมาย (ผลผลิตของโครงการ)	งบประมาณ					ตัวชี้วัด (KPI)	ผลที่คาดว่าจะได้รับ	หน่วยงานที่รับผิดชอบหลัก
				๒๕๖๑ (บาท)	๒๕๖๒ (บาท)	๒๕๖๓ (บาท)	๒๕๖๔ (บาท)	๒๕๖๕ (บาท)			
๔	โครงการสืบสานพระราชปณิธานสมเด็จย่าต้านภัยมะเร็งเต้านม	๑. เพื่อรณรงค์ให้ความรู้มะเร็งเต้านมแก่สตรีกลุ่มเป้าหมาย ๒. เพื่อให้สตรีกลุ่มเป้าหมายสามารถตรวจมะเร็งเต้านมได้ด้วยตนเอง ๓. เพื่อส่งต่อรักษาสตรีกลุ่มเป้าหมายที่ตรวจพบความผิดปกติ	อุดหนุนให้กรรมการหมู่บ้านหมู่ที่ ๑-๙ ตำบลดอนแตง	๕๙,๗๐๐	๖๒,๙๐๐	๖๒,๙๐๐	๖๒,๙๐๐	๖๒,๙๐๐	ร้อยละความพึงพอใจ	๑. สตรีกลุ่มเป้าหมายมีความรู้ ๒. สตรีกลุ่มเป้าหมายสามารถตรวจมะเร็งเต้านมอย่างถูกต้องด้วยตนเอง ๓. สตรีกลุ่มเป้าหมายที่ตรวจพบอาการ	สำนักปลัด
๕	โครงการควบคุมโรคขาดสารไอโอดีนของสมเด็จพระเทพรัตนราชสุดาฯ สยามบรมราช	๑. เพื่อให้ความรู้เรื่องควบคุมป้องกันโรคขาดสารไอโอดีนแก่ประชาชน ๒. เพื่อส่งเสริมการบริโภคไอโอดีนแก่ประชาชนในชุมชน ๓. เพื่อสุ่มตรวจคุณภาพเกลือเสริมไอโอดีนที่ใช้ในชุมชน	อุดหนุนให้กรรมการหมู่บ้านหมู่ที่ ๑-๙ ตำบลดอนแตง	๕๒,๓๙๐	๕๓,๙๕๐	๕๓,๙๕๐	๕๓,๙๕๐	๕๓,๙๕๐	ร้อยละความพึงพอใจ	มีการบริโภคเกลือเสริมไอโอดีนเพิ่มมากขึ้น	สำนักปลัด

๔. ยุทธศาสตร์การส่งเสริมสุขภาพอนามัย คุณภาพชีวิตของประชาชนและสังคมที่เข้มแข็ง

๔.๒ แผนงานสาธารณสุข

ที่	โครงการ	วัตถุประสงค์	เป้าหมาย (ผลผลิตของโครงการ)	งบประมาณ					ตัวชี้วัด (KPI)	ผลที่คาดว่าจะได้รับ	หน่วยงานที่รับผิดชอบหลัก
				๒๕๖๑ (บาท)	๒๕๖๒ (บาท)	๒๕๖๓ (บาท)	๒๕๖๔ (บาท)	๒๕๖๕ (บาท)			
๖	โครงการรณรงค์และแก้ไขปัญหายาเสพติด TO BE NUMBER ONE	๑. เพื่อป้องกันและแก้ไขปัญหายาเสพติด ๒. เพื่อให้เด็กและเยาวชนได้มีองค์ความรู้ในเรื่องยาเสพติด ๓. เพื่อให้เด็กและเยาวชนได้รับการปลูกฝังทางจิตสำนึกที่ดี ๔. เพื่อจัดตั้งศูนย์เพื่อนใจวัยรุ่นในชุมชน	อุดหนุนให้กรรมการหมู่บ้านหมู่ที่ ๑-๙ ตำบลดอนแตง	๔๑,๕๑๐	-				ร้อยละความพึงพอใจ	๑.ปัญหายาสพติดในชุมชนลดลง ๒.เด็กและเยาวชนในชุมชนมีองค์ความรู้ในเรื่องยาเสพติด ๓.เด็กและเยาวชนในชุมชนได้รับการปลูกฝังทางจิตสำนึกที่ดี	สำนักปลัด
๗	โครงการปรับปรุงภาวะโภชนาการและสุขภาพเด็กของสมเด็จพระเทพรัตนราชสุดาฯสยามบรมราชกุมารี	๑. เพื่อให้เด็ก ๐-๕ ปี ได้รับการเฝ้าระวังและส่งเสริมพัฒนาการเด็กปฐมวัย ๒. เพื่อให้เด็กที่สงสัยพัฒนาการล่าช้า ได้รับการส่งต่อเพื่อแก้ปัญหาได้ทันเวลา ๓. เพื่อให้ผู้ปกครองและผู้เลี้ยงดู/ผู้ดูแลเด็ก มีความรู้ความเข้าใจในการเฝ้าระวังและส่งเสริมพัฒนาการเด็กตามช่วงวัย	อุดหนุนให้กรรมการหมู่บ้านหมู่ที่ ๑-๙ ตำบลดอนแตง	๒๐,๒๘๐	๖๓,๑๕๐	๖๓,๑๕๐	๖๓,๑๕๐	๖๓,๑๕๐	จำนวนเด็กที่ได้รับการเฝ้าระวัง	๑. เด็ก ๐-๕ ปี ได้รับการเฝ้าระวังและส่งเสริมพัฒนาการเด็กปฐมวัย ไม่น้อยกว่าร้อยละ ๘๐ ๒. เด็กที่สงสัยพัฒนาการล่าช้าได้รับการติดตามคัดกรองซ้ำภายใน ๑ เดือนร้อยละ ๑๐๐	สำนักปลัด
รวม	**๗ โครงการ**	-	-	**๒๙๓,๘๘๐**	**๓๗๒,๐๐๐**	**๓๘๐,๐๐๐**	**๓๘๐,๐๐๐**	**๓๘๐,๐๐๐**	-	-	-

แบบ ผ.๐๒

รายละเอียดโครงการพัฒนา

แผนพัฒนาท้องถิ่น (พ.ศ. ๒๕๖๑ - ๒๕๖๕)

องค์การบริหารส่วนตำบลดอนแตง

ก. ยุทธศาสตร์จังหวัดที่ ๓ พัฒนาคุณภาพชีวิต ความมั่นคงทางสังคม และสิ่งแวดล้อมอย่างยั่งยืน

ข. ยุทธศาสตร์การพัฒนาของ อปท. ในเขตจังหวัดที่ ๔ การส่งเสริมสุขภาพอนามัย คุณภาพชีวิตของประชาชนและสังคมที่เข้มแข็ง

๔. ยุทธศาสตร์การส่งเสริมสุขภาพอนามัย คุณภาพชีวิตของประชาชนและสังคมที่เข้มแข็ง

๔.๔ แผนงานเคหะและชุมชน

ที่	โครงการ	วัตถุประสงค์	เป้าหมาย (ผลผลิตของโครงการ)	งบประมาณ					ตัวชี้วัด (KPI)	ผลที่คาดว่าจะได้รับ	หน่วยงานที่รับผิดชอบหลัก
				๒๕๖๑ (บาท)	๒๕๖๒ (บาท)	๒๕๖๓ (บาท)	๒๕๖๔ (บาท)	๒๕๖๕ (บาท)			
๑	โครงการปรับปรุงสระทำเป็นสวนสวนสาธารณะออกกำลังกาย หมู่ที่ ๑	เพื่อให้ประชาชนได้มีสวนสาธารณะออกกำลังกาย	ปรับปรุงสระสาธารณะเพื่อทำเป็นสวนสาธารณะออกกำลังกายบริเวณที่สระสาธารณะหมู่ที่ ๑	-	-	-	-	๕๐๐,๐๐๐	ร้อยละความพึงพอใจ	ประชาชนมีสถานที่ออกกำลังกาย	กองช่าง
รวม	**๑ โครงการ**	**-**	**-**	**-**	**-**	**-**	**-**	**๕๐๐,๐๐๐**	**-**	**-**	**-**

แบบ ผ.๐๒

รายละเอียดโครงการพัฒนา

แผนพัฒนาท้องถิ่น (พ.ศ. ๒๕๖๑ - ๒๕๖๕)

องค์การบริหารส่วนตำบลดอนแตง

ก. ยุทธศาสตร์จังหวัดที่ ๓ พัฒนาคุณภาพชีวิต ความมั่นคงทางสังคม และสิ่งแวดล้อมอย่างยั่งยืน

ข. ยุทธศาสตร์การพัฒนาของ อปท. ในเขตจังหวัดที่ ๔ การส่งเสริมสุขภาพอนามัย คุณภาพชีวิตของประชาชนและสังคมที่เข้มแข็ง

๔. ยุทธศาสตร์การส่งเสริมสุขภาพอนามัย คุณภาพชีวิตของประชาชนและสังคมที่เข้มแข็ง

๔.๕ แผนงานสร้างความเข้มแข็งของชุมชน

ที่	โครงการ	วัตถุประสงค์	เป้าหมาย (ผลผลิตของโครงการ)	งบประมาณ					ตัวชี้วัด (KPI)	ผลที่คาดว่าจะได้รับ	หน่วยงานที่รับผิดชอบหลัก
				๒๕๖๑ (บาท)	๒๕๖๒ (บาท)	๒๕๖๓ (บาท)	๒๕๖๔ (บาท)	๒๕๖๕ (บาท)			
๑	โครงการจัดเวทีประชาคม เพื่อส่งเสริมการมีส่วนร่วมของประชาชน	เพื่อรับฟังปัญหาและความต้องการของประชาชน เพื่อจัดทำแผนพัฒนาท้องถิ่น	จัดประชุมประชาคมระดับหมู่บ้านและระดับตำบล	๕,๐๐๐	๗,๐๐๐	๕,๐๐๐	๕,๐๐๐	๕,๐๐๐	ร้อยละของความพึงพอใจ	การทำประชาคมเป็นไปอย่างมีประสิทธิภาพ	สำนักปลัด
๒	โครงการฝึกอบรมการจัดทำแผนชุมชน	เพื่อให้มีงบประมาณสนับสนุนในการจัดทำเวทีประชาคม	จัดอบรม ให้แก่ สมาชิก อบต. กำนัน/ผู้ใหญ่บ้าน และกรรมการหมู่บ้าน	๑๒,๐๐๐	-	๓๐,๐๐๐	๓๐,๐๐๐	๓๐,๐๐๐	ร้อยละของความพึงพอใจ	การจัดทำแผนชุมชนเป็นไปอย่างมีประสิทธิภาพ	สำนักปลัด
๓	โครงการก่อสร้างบ้านท้องถิ่นประชารัฐร่วมใจ เทิดไท้องค์ราชันราชินี)	เพื่อให้ประชาชนผู้ด้อยโอกาสได้มีบ้านพักอาศัย	ก่อสร้าง ปรับปรุง ซ่อมแซมบ้านพักผู้ด้อยโอกาสทางสังคม จำนวน ๑ หลัง	๑๐๐,๐๐๐	-	๑๐๐,๐๐๐	๑๐๐,๐๐๐	๑๐๐,๐๐๐	จำนวนที่ได้รับ	ผู้ด้อยโอกาสทางสังคมได้มีที่พักอาศัยสำหรับผู้ที่ไม่มีที่พัก	สำนักปลัด

๔. ยุทธศาสตร์การส่งเสริมสุขภาพอนามัย คุณภาพชีวิตของประชาชนและสังคมที่เข้มแข็ง

๔.๕ แผนงานสร้างความเข้มแข็งของชุมชน

ที่	โครงการ	วัตถุประสงค์	เป้าหมาย (ผลผลิตของโครงการ)	งบประมาณ					ตัวชี้วัด (KPI)	ผลที่คาดว่าจะได้รับ	หน่วยงานที่รับผิดชอบหลัก
				๒๕๖๑ (บาท)	๒๕๖๒ (บาท)	๒๕๖๓ (บาท)	๒๕๖๔ (บาท)	๒๕๖๕ (บาท)			
๔	โครงการส่งเสริมอาชีพแก่ประชาชน	เพื่อให้ประชาชนมีความรู้ในการประกอบอาชีพเสริมหารายได้เพิ่มขึ้น	จัดอบรมอาชีพเสริมให้แก่กลุ่มแม่บ้านและผู้ที่ว่างงาน จำนวน ๔๐ คน	-	-	๗๐,๐๐๐	๗๐,๐๐๐	๗๐,๐๐๐	ร้อยละของความพึงพอใจ	ครัวเรือนที่มีรายได้เพิ่มขึ้น	สำนักปลัด
๕	โครงการพัฒนากลุ่มอาชีพตามหลักเศรษฐกิจพอเพียง	เพื่อเพิ่มศักยภาพในการดำเนินกิจกรรมของกลุ่มอาชีพให้มีความเข้มแข็ง สามารถสร้างงานสร้างรายได้ให้กลุ่มอย่างยั่งยืน	สมาชิกกลุ่มอาชีพ จำนวน ๑๐๐ คน	๔๐,๐๐๐	-	๑๕๐,๐๐๐	๑๕๐,๐๐๐	๑๕๐,๐๐๐	ร้อยละของความพึงพอใจ	ประชาชนเกิดจิตสำนึกในด้านการมีส่วนร่วมและการสร้างชุมชนเข้มแข็ง	สำนักปลัด
๖	โครงการประสานและสนับสนุนการป้องกันและแก้ไขปัญหายาเสพติด	เพื่อสนับสนุนมาตรการป้องกันและแก้ไขปัญหายาเสพติดในภาพรวมของจังหวัด	อุดหนุน ศป.ปส. อำเภอขาณุฯ	๘๐,๐๐๐	๘๐,๐๐๐	๘๐,๐๐๐	๘๐,๐๐๐	๘๐,๐๐๐	จำนวนกิจกรรม	สามารถควบคุมสถานการณ์ยาเสพติดรุนแรงของปัญหายาเสพติดในพื้นที่	สำนักปลัด ศป.ปส. อ.ขาณุฯ
รวม	**๕ โครงการ**	**-**	**-**	**๒๓๗,๐๐๐**	**๘๗,๐๐๐**	**๔๓๕,๐๐๐**	**๔๓๕,๐๐๐**	**๔๓๕,๐๐๐**	**-**	**-**	**-**

แบบ ผ.๐๒

รายละเอียดโครงการพัฒนา

แผนพัฒนาท้องถิ่น (พ.ศ. ๒๕๖๑ - ๒๕๖๕)

องค์การบริหารส่วนตำบลดอนแตง

ก. ยุทธศาสตร์จังหวัดที่ ๓ พัฒนาคุณภาพชีวิต ความมั่นคงทางสังคม และสิ่งแวดล้อมอย่างยั่งยืน

ข. ยุทธศาสตร์การพัฒนาของ อปท. ในเขตจังหวัดที่ ๔ การส่งเสริมสุขภาพอนามัย คุณภาพชีวิตของประชาชนและสังคมที่เข้มแข็ง

๔. ยุทธศาสตร์การส่งเสริมสุขภาพอนามัย คุณภาพชีวิตของประชาชนและสังคมที่เข้มแข็ง

๔.๖ แผนงานงบกลาง

ที่	โครงการ	วัตถุประสงค์	เป้าหมาย (ผลผลิตของโครงการ)	งบประมาณ					ตัวชี้วัด (KPI)	ผลที่คาดว่าจะได้รับ	หน่วยงานที่รับผิดชอบหลัก
				๒๕๖๑ (บาท)	๒๕๖๒ (บาท)	๒๕๖๓ (บาท)	๒๕๖๔ (บาท)	๒๕๖๕ (บาท)			
๑	โครงการเงินสงเคราะห์เพื่อการยังชีพให้แก่ผู้สูงอายุ	เพื่อให้ผู้สูงอายุได้รับสวัสดิการเพิ่มมากขึ้น	จัดสวัสดิการให้กับผู้สูงอายุให้ได้รับการช่วยเหลือตามความจำเป็น	๖,๗๑๐,๒๐๐	๗,๖๑๑,๖๐๐	๘,๐๐๐,๐๐๐	๘,๐๐๐,๐๐๐	๘,๐๐๐,๐๐๐	ร้อยละของผู้สูงอายุที่ได้รับ	ผู้สูงอายุที่ได้รับสวัสดิการ	อบต. กรมส่งเสริมการปกครองท้องถิ่นฯ
๒	โครงการเงินสงเคราะห์เพื่อการยังชีพให้แก่คนพิการ	เพื่อให้คนพิการได้รับสวัสดิการเพิ่มมากขึ้น	จัดสวัสดิการให้กับคนพิการให้ได้รับการช่วยเหลือตามความจำเป็น	๑,๙๘๓,๔๐๐	๒,๐๖๔,๐๐๐	๒,๑๐๐,๐๐๐	๒,๑๐๐,๐๐๐	๒,๑๐๐,๐๐๐	ร้อยละของผู้พิการที่ได้รับ	คนพิการที่ได้รับสวัสดิการ	อบต. กรมส่งเสริมการปกครองท้องถิ่นฯ
๓	โครงการเงินสงเคราะห์เพื่อการยังชีพให้แก่ผู้ป่วยเอดส์	เพื่อให้ผู้ป่วยเอดส์ได้รับสวัสดิการเพิ่มมากขึ้น	จัดสวัสดิการให้กับผู้ป่วยเอดส์ได้รับการช่วยเหลือตามความจำเป็น	๑๒,๐๐๐	๑๒,๐๐๐	๒๔,๐๐๐	๒๔,๐๐๐	๒๔,๐๐๐	ร้อยละของผู้ป่วยที่ได้รับ	ผู้ป่วยเอดส์ที่ได้รับสวัสดิการ	สำนักปลัด

๔. ยุทธศาสตร์การส่งเสริมสุขภาพอนามัย คุณภาพชีวิตของประชาชนและสังคมที่เข้มแข็ง

๔.๖ แผนงานงบกลาง

ที่	โครงการ	วัตถุประสงค์	เป้าหมาย (ผลผลิตของโครงการ)	งบประมาณ					ตัวชี้วัด (KPI)	ผลที่คาดว่าจะได้รับ	หน่วยงานที่รับผิดชอบหลัก
				๒๕๖๑ (บาท)	๒๕๖๒ (บาท)	๒๕๖๓ (บาท)	๒๕๖๔ (บาท)	๒๕๖๕ (บาท)			
๔	โครงการสมทบกองทุนสุขภาพชุมชน	เพื่อสมทบกองทุนหลักประกันสุขภาพองค์การบริหารส่วนตำบลดอนแตง	สมทบงบประมาณไม่น้อยกว่าร้อยละ ๔๐ ของรายได้	๑๑๐,๐๐๐	๑๑๐,๐๐๐	๑๑๐,๐๐๐	๑๑๐,๐๐๐	๑๑๐,๐๐๐	ไม่น้อยกว่าร้อยละ ๔๐ ของรายได้	กองทุนหลักประกันสุขภาพองค์การบริหารส่วนตำบลดอนแตง ได้รับการสมทบงบประมาณเพื่อใช้ในการบริหารกองทุนฯ	สำนักปลัด
รวม	**๔ โครงการ**	-	-	**๘,๘๑๕,๖๐๐**	**๙,๗๙๗,๖๐๐**	**๑๐,๒๓๔,๐๐๐**	**๑๐,๒๓๔,๐๐๐**	**๑๐,๒๓๔,๐๐๐**	-	-	-

แบบ ผ.๐๒

รายละเอียดโครงการพัฒนา

แผนพัฒนาท้องถิ่น (พ.ศ. ๒๕๖๑ - ๒๕๖๕)

องค์การบริหารส่วนตำบลดอนแตง

ก. ยุทธศาสตร์จังหวัดที่ ๓ พัฒนาคุณภาพชีวิต ความมั่นคงทางสังคม และสิ่งแวดล้อมอย่างยั่งยืน

ข. ยุทธศาสตร์การพัฒนาของ อปท. ในเขตจังหวัดที่ ๕ การพัฒนาสิ่งแวดล้อมและทรัพยากรธรรมชาติ

๕. ยุทธศาสตร์การพัฒนาสิ่งแวดล้อมและทรัพยากรธรรมชาติ

๕.๑ แผนงานเคหะและชุมชน

ที่	โครงการ	วัตถุประสงค์	เป้าหมาย (ผลผลิตของโครงการ)	งบประมาณ					ตัวชี้วัด (KPI)	ผลที่คาดว่าจะได้รับ	หน่วยงานที่รับผิดชอบหลัก
				๒๕๖๑ (บาท)	๒๕๖๒ (บาท)	๒๕๖๓ (บาท)	๒๕๖๔ (บาท)	๒๕๖๕ (บาท)			
๑	โครงการคัดแยกขยะ	เพื่อให้ประชาชนสามารถคัดแยกขยะต้นทางได้	อบรมให้ความรู้แก่ประชาชน	-	-	๓๐,๐๐๐	๓๐,๐๐๐	๓๐,๐๐๐	ร้อยละของความพึงพอใจ	ประชาชนคัดแยกขยะได้	สำนักปลัด
๒	โครงการบริหารจัดการขยะ	เพื่อลดปริมาณขยะเบื้องต้น	อบรมให้ความรู้แก่ประชาชน จำนวน ๑๐๐ คน	๒๒,๐๐๐	๒๐,๐๐๐	๕๐,๐๐๐	๕๐,๐๐๐	๕๐,๐๐๐	ร้อยละของความพึงพอใจ	พื้นที่ในเขตตำบลมีความสะอาดและเป็นระเบียบ	สำนักปลัด
๓	โครงการสิ่งประดิษฐ์จากวัสดุเหลือใช้	เพื่อสร้างจิตสำนึกให้เยาวชนและประชาชนทราบการลดปริมาณขยะและการนำของเหลือใช้มาดัดแปลงให้เกิดประโยชน์	อบรมให้ความรู้แก่ประชาชน จำนวน ๑๐๐ คน	-	-	๕๐,๐๐๐	๕๐,๐๐๐	๕๐,๐๐๐	ร้อยละความพึงพอใจ	ประชาชนสามารถลดปริมาณขยะและคัดแยกขยะและวัสดุเหลือใช้นำมาใช้ประโยชน์ประหยัดทรัพยากรธรรมชาติ	สำนักปลัด

๕. ยุทธศาสตร์การพัฒนาสิ่งแวดล้อมและทรัพยากรธรรมชาติ

๕.๑ แผนงานเคหะและชุมชน

ที่	โครงการ	วัตถุประสงค์	เป้าหมาย (ผลผลิตของโครงการ)	งบประมาณ					ตัวชี้วัด (KPI)	ผลที่คาดว่าจะได้รับ	หน่วยงานที่รับผิดชอบหลัก
				๒๕๖๑ (บาท)	๒๕๖๒ (บาท)	๒๕๖๓ (บาท)	๒๕๖๔ (บาท)	๒๕๖๕ (บาท)			
๔	โครงการจัดซื้อป้ายห้ามทิ้งขยะ	เพื่อรณรงค์ให้ประชานไม่ทิ้งขยะบริเวณสาธารณะ	ปริมาณขยะในที่สาธารณะลดลง	-	-	๒๐,๐๐๐	๒๐,๐๐๐	๒๐,๐๐๐	จำนวนที่เพิ่มขึ้น	พื้นที่ในเขตตำบลมีความสะอาดและเป็นระเบียบเพิ่มขึ้น	สำนักปลัด
๕	โครงการรณรงค์ ให้ความรู้ส่งเสริมการใช้พลังงานทดแทน	เพื่อให้ประชาชนลดใช้วัสดุที่ทำลายธรรมชาติ	ประชาชนตำบลดอนแตง	-	-	๑๐,๐๐๐	๑๐,๐๐๐	๑๐,๐๐๐	ร้อยละความพึงพอใจ	ประชาชนใช้วัสดุที่เป็นมิตรกับสิ่งแวดล้อม	สำนักปลัด
รวม	**๕ โครงการ**	**-**	**-**	**๒๒,๐๐๐**	**๒๐,๐๐๐**	**๑๖๐,๐๐๐**	**๑๖๐,๐๐๐**	**๑๖๐,๐๐๐**	**-**	**-**	**-**

แบบ ผ.๐๒

รายละเอียดโครงการพัฒนา

แผนพัฒนาท้องถิ่น (พ.ศ. ๒๕๖๑ - ๒๕๖๕)

องค์การบริหารส่วนตำบลดอนแตง

ก. ยุทธศาสตร์จังหวัดที่ ๓ พัฒนาคุณภาพชีวิต ความมั่นคงทางสังคม และสิ่งแวดล้อมอย่างยั่งยืน

ข. ยุทธศาสตร์การพัฒนาของ อปท. ในเขตจังหวัดที่ ๕ การพัฒนาสิ่งแวดล้อมและทรัพยากรธรรมชาติ

๕. ยุทธศาสตร์การพัฒนาสิ่งแวดล้อมและทรัพยากรธรรมชาติ

๕.๒ แผนงานการเกษตร

ที่	โครงการ	วัตถุประสงค์	เป้าหมาย (ผลผลิตของโครงการ)	งบประมาณและที่ผ่านมา					ตัวชี้วัด (KPI)	ผลลัพธ์ที่คาดว่าจะได้รับ	หน่วยงานที่รับผิดชอบหลัก
				๒๕๖๑ (บาท)	๒๕๖๒ (บาท)	๒๕๖๓ (บาท)	๒๕๖๔ (บาท)	๒๕๖๕ (บาท)			
๑	โครงการรักน้ำ รักษ์ป่า รักษาแผ่นดิน	เพื่อสร้างจิตสำนึกให้ประชาชนเล็งเห็นถึงความสำคัญของทรัพยากรป่าไม้	๑๐๐ คน	๕,๐๐๐	๕,๐๐๐	๕,๐๐๐	๕,๐๐๐	๕,๐๐๐	ร้อยละของประชาชนที่เข้ารวม	ประชาชนเห็นถึงความสำคัญของทรัพยากรป่าไม้	สำนักปลัด
รวม	**๑ โครงการ**	**-**	**-**	**๕,๐๐๐**	**๕,๐๐๐**	**๕,๐๐๐**	**๕,๐๐๐**	**๕,๐๐๐**	**-**	**-**	**-**

แบบ ผ.๐๒

รายละเอียดโครงการพัฒนา

แผนพัฒนาท้องถิ่น (พ.ศ. ๒๕๖๑ - ๒๕๖๕)

องค์การบริหารส่วนตำบลดอนแตง

ก. ยุทธศาสตร์จังหวัดที่ ๒ พัฒนาแหล่งท่องเที่ยวมรดกโลกและแหล่งท่องเที่ยวที่มีศักยภาพ

ข. ยุทธศาสตร์การพัฒนาของ อปท. ในเขตจังหวัดที่ ๖ การยกระดับคุณภาพแหล่งท่องเที่ยวและส่งเสริมการท่องเที่ยว

๖. ยุทธศาสตร์การยกระดับคุณภาพแหล่งท่องเที่ยวและส่งเสริมการท่องเที่ยว

๖.๑ แผนงานการเกษตร

ที่	โครงการ	วัตถุประสงค์	เป้าหมาย (ผลผลิตของโครงการ)	งบประมาณ					ตัวชี้วัด (KPI)	ผลที่คาดว่าจะได้รับ	หน่วยงานที่รับผิดชอบหลัก
				๒๕๖๑ (บาท)	๒๕๖๒ (บาท)	๒๕๖๓ (บาท)	๒๕๖๔ (บาท)	๒๕๖๕ (บาท)			
๑	โครงการส่งเสริมการท่องเที่ยวเชิงเกษตร	เพื่อยกระดับพื้นที่เกษตรให้เป็นแหล่งท่องเที่ยวเชิงเกษตร	กลุ่มวิสาหกิจชุมชน หมู่ที่ ๖ กลุ่มเกษตรทฤษฎีใหม่ หมู่ที่ ๕ เกษตรกรผู้ปลูกหม่อน หมู่ที่ ๙	-	-	๒๐,๐๐๐	๒๐,๐๐๐	๒๐,๐๐๐	จำนวนของจำนวนผู้มาท่องเที่ยว	ยกระดับพื้นที่เกษตรให้เป็นแหล่งท่องเที่ยวเชิงเกษตร	สำนักปลัด
รวม	**๑ โครงการ**	**-**	**-**	**-**	**-**	**๒๐,๐๐๐**	**๒๐,๐๐๐**	**๒๐,๐๐๐**	**-**	**-**	**-**

แบบ ผ.๐๒

รายละเอียดโครงการพัฒนา
แผนพัฒนาท้องถิ่น (พ.ศ. ๒๕๖๑ - ๒๕๖๕)
องค์การบริหารส่วนตำบลดอนแตง

ก. ยุทธศาสตร์จังหวัดที่ ๓ พัฒนาคุณภาพชีวิต ความมั่นคงทางสังคม และสิ่งแวดล้อมอย่างยั่งยืน

ข. ยุทธศาสตร์การพัฒนาของ อปท. ในเขตจังหวัดที่ ๗ การพัฒนาการบริหารจัดการองค์กรปกครองส่วนท้องถิ่นให้มีประสิทธิภาพและธรรมาภิบาล

๗. ยุทธศาสตร์การพัฒนาการบริหารจัดการองค์กรปกครองส่วนท้องถิ่นให้มีประสิทธิภาพและธรรมาภิบาล

๗.๑ แผนงานบริหารงานทั่วไป

ที่	โครงการ	วัตถุประสงค์	เป้าหมาย (ผลผลิตของโครงการ)	งบประมาณ					ตัวชี้วัด (KPI)	ผลที่คาดว่าจะได้รับ	หน่วยงานที่รับผิดชอบหลัก
				๒๕๖๑ (บาท)	๒๕๖๒ (บาท)	๒๕๖๓ (บาท)	๒๕๖๔ (บาท)	๒๕๖๕ (บาท)			
๑	โครงการฝึกอบรมให้ความรู้ข้อมูลข่าวสารทางราชการ	เพื่อให้เจ้าหน้าที่และประชาชนเข้าใจเกี่ยวกับศูนย์ข้อมูลข่าวสารของราชการ	การอบรม ประชาสัมพันธ์ให้ความรู้กับประชาชน	-	๑๘,๖๐๐	๓๐,๐๐๐	๓๐,๐๐๐	๓๐,๐๐๐	ร้อยละความพึงพอใจ	เจ้าหน้าที่และประชาชนมีความเข้าใจในการขอรับข้อมูลข่าวสารทางราชการ	สำนักปลัด
๒	โครงการอบรมเพิ่มศักยภาพผู้บริหาร สมาชิก อบต.พนักงานส่วนตำบล และพนักงานจ้าง	เพื่อให้ผู้บริหาร,สมาชิก และเจ้าหน้าที่ขององค์การบริหารส่วนตำบลดอนแตง ได้มีความรู้ ความเข้าใจเกี่ยวกับกฎหมาย ระเบียบที่เกี่ยวข้องกับการปฏิบัติงาน	ผู้บริหาร สมาชิกสภา อบต. พนักงานส่วนตำบล พนักงานจ้าง อบต.ดอนแตง	-	๑๘,๐๐๐	-	-	-	ร้อยละความพึงพอใจ	สมาชิก,ผู้บริหารและเจ้าหน้าที่มีความรู้เกี่ยวกับการบริหารงานขององค์การบริหารส่วนตำบล	สำนักปลัด
๓	โครงการอบรมเพิ่มประสิทธิภาพสมาชิก อบต.พนักงานส่วนตำบล พนักงานจ้างและเพิ่มประสิทธิภาพผู้นำท้องถิ่น	เพื่อให้ผู้บริหาร,สมาชิก และเจ้าหน้าที่ขององค์การบริหารส่วนตำบลได้มีโอกาสศึกษาดูงานในด้านต่าง ๆ	ผู้บริหาร สมาชิกสภา อบต. พนักงานส่วนตำบล พนักงานจ้าง ผู้นำท้องถิ่น	-	-	๓๐๐,๐๐๐	๓๐๐,๐๐๐	๓๐๐,๐๐๐	ร้อยละความพึงพอใจ	สมาชิก,ผู้บริหารและเจ้าหน้าที่มีความรู้เกี่ยวกับการบริหารงานขององค์การบริหารส่วนตำบล	สำนักปลัด
๔	โครงการอบรมเพิ่มศักยภาพพนักงานส่วนตำบลและพนักงานจ้าง	เพื่อให้พนักงานส่วนตำบลและพนักงานจ้างของ อบต. มีความรู้ ความเข้าใจเกี่ยวกับระเบียบวินัยและด้านอื่น ๆ ที่เกี่ยวข้องในการปฏิบัติงาน	พนักงานส่วนตำบลและพนักงานจ้าง อบต.ดอนแตง	๑๒,๖๔๐	-	๕๐,๐๐๐	๕๐,๐๐๐	๕๐,๐๐๐	ร้อยละ ๘๐ พนักงานได้รับการพัฒนา	พนักงานส่วนตำบลและพนักงานจ้างมีความรู้เกี่ยวกับการบริหารงาน	สำนักปลัด

๗. ยุทธศาสตร์การพัฒนาการบริหารจัดการองค์กรปกครองส่วนท้องถิ่นให้มีประสิทธิภาพและธรรมาภิบาล

๗.๑ แผนงานบริหารงานทั่วไป

ที่	โครงการ	วัตถุประสงค์	เป้าหมาย (ผลผลิตของโครงการ)	งบประมาณ					ตัวชี้วัด (KPI)	ผลที่คาดว่าจะได้รับ	หน่วยงานที่รับผิดชอบหลัก
				๒๕๖๑ (บาท)	๒๕๖๒ (บาท)	๒๕๖๓ (บาท)	๒๕๖๔ (บาท)	๒๕๖๕ (บาท)			
๕	โครงการพัฒนาองค์ความรู้	เพื่อให้บุคลากรส่วนท้องถิ่นได้มีความรู้เพิ่มมากขึ้นสำหรับการปฏิบัติงาน	พนักงานส่วนตำบลและพนักงานจ้าง อบต.ดอนแตง	-	-	๓๐,๐๐๐	๓๐,๐๐๐	๓๐,๐๐๐	ร้อยละ ๘๐ พนักงานได้รับการพัฒนา	บุคลากรส่วนท้องถิ่นมีความรู้เพิ่มขึ้น สำหรับการปฏิบัติงาน	สำนักปลัด
๖	โครงการอบรมคุณธรรมและจริยธรรมของผู้บริหาร สมาชิกสภา อบต. พนักงานส่วนตำบลและพนักงานจ้าง	เพื่อให้ผู้บริหาร,สมาชิก และเจ้าหน้าที่ขององค์การบริหารส่วนตำบลได้มีคุณธรรมและจริยธรรมมากขึ้น	ผู้บริหาร สมาชิกสภา อบต. พนักงานส่วนตำบล พนักงานจ้าง อบต.ดอนแตง	๑๒,๖๔๐	๑๖,๐๐๐	๕๐,๐๐๐	๕๐,๐๐๐	๕๐,๐๐๐	ร้อยละความพึงพอใจ	สมาชิก,ผู้บริหารและเจ้าหน้าที่เห็นความสำคัญของการมีคุณธรรมและจริยธรรมในการพัฒนาสังคม	สำนักปลัด
๗	โครงการเพิ่มประสิทธิภาพคณะกรรมการจัดหาพัสดุ	เพื่อให้คณะกรรมการจัดหาพัสดุได้มีความรู้เกี่ยวกับการจัดซื้อจัดจ้างมากขึ้น	คณะกรรมการจัดหาพัสดุที่ได้รับการแต่งตั้ง	๕,๐๐๐	-	๕,๐๐๐	๕,๐๐๐	๕,๐๐๐	ร้อยละของความพึงพอใจ	คณะกรรมการจัดหาพัสดุ มีความรู้และปฏิบัติหน้าที่ได้ถูกต้องตามระเบียบ ตามระเบียบ	กองคลัง
๘	โครงการปรับปรุงแผนที่ภาษีและทะเบียนทรัพย์สิน	๑. เพื่อให้สามารถจัดเก็บภาษีต่าง ๆ ได้อย่างครบถ้วนถูกต้องเป็นธรรมและสะดวกรวดเร็ว ๒. เพื่อให้ข้อมูลแผนที่ภาษีเป็นปัจจุบันอยู่เสมอ	ปรับปรุงแผนที่ภาษีและทะเบียนทรัพย์สินของ อบต.ดอนแตง	๕๐,๐๐๐	-	๔๐๐,๐๐๐	๕๐,๐๐๐	๕๐,๐๐๐	ร้อยละของการจัดเก็บภาษีเพิ่มขึ้น	อบต.มีระบบการจัดเก็บภาษีที่แน่นอนถูกต้องและเป็นธรรมและมีข้อมูลในการวางแผนการพัฒนา	กองคลัง

๗. ยุทธศาสตร์การพัฒนาการบริหารจัดการองค์กรปกครองส่วนท้องถิ่นให้มีประสิทธิภาพและธรรมาภิบาล

๗.๑ แผนงานบริหารงานทั่วไป

ที่	โครงการ	วัตถุประสงค์	เป้าหมาย (ผลผลิตของโครงการ)	งบประมาณ					ตัวชี้วัด (KPI)	ผลที่คาดว่าจะได้รับ	หน่วยงานที่รับผิดชอบหลัก
				๒๕๖๑ (บาท)	๒๕๖๒ (บาท)	๒๕๖๓ (บาท)	๒๕๖๔ (บาท)	๒๕๖๕ (บาท)			
๙	โครงการให้บริการงานเบี้ยยังชีพ	เพื่อเป็นการอำนวยความสะดวกให้แก่ประชาชนในตำบลดอนแตง	บริการงานเบี้ยยังชีพ เช่น การรับขึ้นทะเบียน การจ่ายเงินเบี้ยยังชีพประจำเดือน เป็นต้น ทั้ง ๙ หมู่บ้าน	-	-	๑,๐๐๐	๑,๐๐๐	๑,๐๐๐	ร้อยละความพึงพอใจผู้มารับบริการ	ประชาชนได้รับความสะดวกจากบริการด้านเบี้ยยังชีพ	สำนักปลัด
๑๐	โครงการให้บริการจัดเก็บภาษีนอกสถานที่	เพื่อเป็นการอำนวยความสะดวกให้แก่ประชาชนในตำบลดอนแตง	บริการงานจัดเก็บภาษี ทั้ง ๙ หมู่บ้าน	-	-	๑,๐๐๐	๑,๐๐๐	๑,๐๐๐	ร้อยละความพึงพอใจผู้มารับบริการ	ประชาชนได้รับความสะดวกจากบริการด้านเบี้ยยังชีพ	สำนักปลัด
๑๑	โครงการติดตั้งกล้องวงจงปิด (cctv)	๑. เพื่อความปลอดภัยในชีวิตและทรัพย์สินของราชการ ๒. เพื่อเป็นเครื่องมือสำหรับช่วยดูแลรักษาความปลอดภัยของสำนักงาน อบต.ดอนแตง และศพด.ดอนแตง ในยามวิการณ์	ติดตั้งกล้องวงจรปิดพร้อมอุปกรณ์ จำนวน ๘ จุด บริเวณอาคารสำนักงานองค์การบริหารส่วนตำบลดอนแตง และศูนย์พัฒนาเด็กเล็กตำบลดอนแตง	๓๕๘,๐๐๐	-	-	-	-	จำนวน ๘ จุด	๑. เกิดความปลอดภัยในชีวิตและทรัพย์สินของทางราชการ ๒. เป็นหลักฐานหากเกิดความเสียหายหรือสูญหายของทรัพย์สินของทางราชการ	สำนักปลัด

๗. ยุทธศาสตร์การพัฒนาการบริหารจัดการองค์กรปกครองส่วนท้องถิ่นให้มีประสิทธิภาพและธรรมาภิบาล

๗.๑ แผนงานบริหารงานทั่วไป

ที่	โครงการ	วัตถุประสงค์	เป้าหมาย (ผลผลิตของโครงการ)	งบประมาณ					ตัวชี้วัด (KPI)	ผลที่คาดว่าจะได้รับ	หน่วยงานที่รับผิดชอบหลัก
				๒๕๖๑ (บาท)	๒๕๖๒ (บาท)	๒๕๖๓ (บาท)	๒๕๖๔ (บาท)	๒๕๖๕ (บาท)			
๑๒	โครงการความร่วมมือขององค์กรปกครองส่วนท้องถิ่นในพื้นที่อำเภอขาณุวรลักษบุรี ในการบริหารศูนย์ข้อมูลข่าวสารของทางราชการและศูนย์ประสานราชการ (ศูนย์บริการร่วม) ขององค์กรปกครองส่วนท้องถิ่นอำเภอขาณุวรลักษบุรี	เพื่ออำนวยความสะดวกแก่องค์กรปกครองส่วนท้องถิ่น หน่วยงานราชการ รัฐวิสาหกิจ ประชาชนและภาคเอกชนในด้านงานธุรการต่าง ๆ และข้อมูลข่าวสาร ระเบียบกฎหมาย ข้อบังคับ วิธีการขออนุญาต หรือขออนุมัติในเรื่องต่าง ๆ ที่เป็นอำนาจขององค์กรปกครองส่วนท้องถิ่น	อุดหนุน อบต.ป่าพุทรา ในการดำเนินงานและรับผิดชอบในการบริหารจัดการศูนย์	๒๐,๐๐๐	-	-	-	-	ร้อยละความพึงพอใจของประชาชนผู้รับบริการ	มีศูนย์ข้อมูลข่าวสารของทางราชการและศูนย์ประสานราชการ (ศูนย์บริการร่วม) ของ อปท. ประจำอำเภอขาณุฯ เพื่ออำนวยความสะดวกแก่ อปท. หน่วยงานราชการ รัฐวิสาหกิจ ประชาชนและภาคเอกชนในด้านงานธุรการต่าง ๆ	อบต. ป่าพุทรา
๑๓	โครงการศูนย์ปฏิบัติการร่วมในการช่วยเหลือประชาชนขององค์กรปกครองส่วนท้องถิ่น (สถานที่กลาง)	๑. เพื่อเป็นสถานที่กลางในการรวบรวมกฎหมาย ระเบียบ หนังสือสั่งการ และข้อมูลอื่นที่เกี่ยวข้องกับการช่วยเหลือประชาชน ๒. เพื่อเป็นสถานที่กลางในการแจ้งเวียน กฎหมาย ระเบียบและหนังสือสั่งการที่เกี่ยวข้อง ที่ได้รับจากสำนักงานส่งเสริมการปกครองท้องถิ่นจังหวัดให้แก่ อปท.ที่อยู่ในพื้นที่ให้บริการของสถานที่กลาง	อุดหนุนที่ทำการปกครองอำเภอขาณุวรลักษบุรี	-	๒๐,๐๐๐	๒๐,๐๐๐	๒๐,๐๐๐	๒๐,๐๐๐	ความพึงพอใจของผู้รับบริการศูนย์ฯ	๑.ประชาชนได้มีความรู้ความเข้าใจแนวทางและวิธีการปฏิบัติในการให้ความช่วยเหลือประชาชนตามกฎหมาย ระเบียบและหนังสือสั่งการ ๒. ประชาชนได้รับทราบข้อมูลข่าวสารทางราชการทั้งในด้านกฎหมาย ระเบียบ หลักเกณฑ์และวิธีการในการช่วยเหลือประชาชน	สำนักปลัดอำเภอขาณุฯ

๗. ยุทธศาสตร์การพัฒนาการบริหารจัดการองค์กรปกครองส่วนท้องถิ่นให้มีประสิทธิภาพและธรรมาภิบาล

๗.๑ แผนงานบริหารงานทั่วไป

ที่	โครงการ	วัตถุประสงค์	เป้าหมาย (ผลผลิตของโครงการ)	งบประมาณ					ตัวชี้วัด (KPI)	ผลที่คาดว่าจะได้รับ	หน่วยงานที่รับผิดชอบหลัก
				๒๕๖๑ (บาท)	๒๕๖๒ (บาท)	๒๕๖๓ (บาท)	๒๕๖๔ (บาท)	๒๕๖๕ (บาท)			
		๓. ให้บริการ เผยแพร่ข้อมูลข่าวสาร หลักเกณฑ์และวิธีการในการช่วยเหลือประชาชน โดยการปิดประกาศ กฎหมาย ระเบียบ หรือหนังสือสั่งการไว้ในที่ทำการหรือเว็ปไซต์ของสถานที่กลาง เพื่อให้ประชาชนได้รับทราบและสามารถสืบค้นข้อมูลต่าง ๆ ได้โดยสะดวก ๔. เพื่อเป็นสถานที่กลางในการให้คำปรึกษาหรือแนะนำหลักเกณฑ์และวิธีการในการขอความช่วยเหลือในด้านต่าง ๆ ให้กับประชาชนที่มาติดต่อหรือขอความช่วยเหลือ ๕. เพื่อเป็นสถานที่กลางในการรวบรวมข้อมูลและปัญหาความต้องการของประชาชนและแจ้ง อปท. ในพื้นที่เป็นข้อมูลในการพิจารณาให้ความช่วยเหลือประชาชนตามอำนาจหน้าที่								ของหน่วยงานราชการ ๓. ประชาชนมีสถานที่กลางสำหรับขอคำปรึกษา แนะนำ ให้ความรู้ ความเข้าใจเกี่ยวกับหลักเกณฑ์และวิธีการในการขอความช่วยเหลือในด้านต่างๆ ๔. เป็นสถานที่กลางในการรวบรวมข้อมูลและปัญหาความต้องการของประชาชนแล้วแจ้ง อปท.ในพื้นที่เพื่อเป็นข้อมูลในการพิจารณาให้ความช่วยเหลือประชาชนได้ย่างมีประสิทธิภาพและทันท่วงที ๕. เป็นสถานที่กลางในการประชาสัมพันธ์ผลการดำเนินการช่วยเหลือประชาชนในภาพรวม	

๗. ยุทธศาสตร์การพัฒนาการบริหารจัดการองค์กรปกครองส่วนท้องถิ่นให้มีประสิทธิภาพและธรรมาภิบาล

๗.๑ แผนงานบริหารงานทั่วไป

ที่	โครงการ	วัตถุประสงค์	เป้าหมาย (ผลผลิตของโครงการ)	งบประมาณ					ตัวชี้วัด (KPI)	ผลที่คาดว่าจะได้รับ	หน่วยงานที่รับผิดชอบหลัก
				๒๕๖๑ (บาท)	๒๕๖๒ (บาท)	๒๕๖๓ (บาท)	๒๕๖๔ (บาท)	๒๕๖๕ (บาท)			
		๖. เพื่อเป็นสถานที่กลางในการประชาสัมพันธ์ผลการดำเนินการช่วยเหลือประชาชนของ อปท. ในภาพรวม และปิดประกาศรายชื่อประชาชนที่ได้รับการช่วยเหลือ ณ สถานที่กลาง อย่างน้อยปีละ ๑ ครั้ง								๖.สามารถตอบสนองนโยบายรัฐบาลฯ	
รวม	**๑๓ โครงการ**	-	-	๔๕๘,๒๘๐	๗๒,๖๐๐	๘๘๗,๐๐๐	๕๓๗,๐๐๐	๕๓๗,๐๐๐	-	-	-

แบบ ผ.๐๒

รายละเอียดโครงการพัฒนา

แผนพัฒนาท้องถิ่น (พ.ศ. ๒๕๖๑ - ๒๕๖๕)

องค์การบริหารส่วนตำบลดอนแตง

ก. ยุทธศาสตร์จังหวัดที่ ๓ พัฒนาคุณภาพชีวิต ความมั่นคงทางสังคม และสิ่งแวดล้อมอย่างยั่งยืน

ข. ยุทธศาสตร์การพัฒนาของ อปท. ในเขตจังหวัดที่ ๗ การพัฒนาการบริหารจัดการองค์กรปกครองส่วนท้องถิ่นให้มีประสิทธิภาพและธรรมาภิบาล

๗. ยุทธศาสตร์การพัฒนาการบริหารจัดการองค์กรปกครองส่วนท้องถิ่นให้มีประสิทธิภาพและธรรมาภิบาล

๗.๓ แผนงานงบกลาง

ที่	โครงการ	วัตถุประสงค์	เป้าหมาย (ผลผลิตของโครงการ)	งบประมาณ					ตัวชี้วัด (KPI)	ผลที่คาดว่าจะได้รับ	หน่วยงานที่รับผิดชอบหลัก
				๒๕๖๑ (บาท)	๒๕๖๒ (บาท)	๒๕๖๓ (บาท)	๒๕๖๔ (บาท)	๒๕๖๕ (บาท)			
๑	โครงการช่วยเหลือผู้ประสบภัยพิบัติ (เงินสำรองจ่าย)	เพื่อช่วยเหลือผู้ประสบภัยเบื้องต้นสำหรับความเดือดร้อนที่ได้รับ	ผู้ได้รับความเดือดร้อนจากการประสบภัยต่าง ๆ ได้รับการช่วยเหลือเบื้องต้น	๓๕๐,๐๐๐	๓๕๐,๐๐๐	๓๕๐,๐๐๐	๓๕๐,๐๐๐	๓๕๐,๐๐๐	ร้อยละ ๑๐๐ ประชาชนได้รับความช่วยเหลือ	ประชาชนได้รับการช่วยเหลือจากการประสบภัยต่างๆ	สำนักปลัด กองคลัง กองช่าง
รวม	**๑ โครงการ**	**-**	**-**	**๓๕๐,๐๐๐**	**๓๕๐,๐๐๐**	**๓๕๐,๐๐๐**	**๓๕๐,๐๐๐**	**๓๕๐,๐๐๐**	**-**	**-**	**-**

แบบ ผ.๐๒/๑

รายละเอียดโครงการพัฒนา

แผนพัฒนาท้องถิ่น (พ.ศ. ๒๕๖๑ - ๒๕๖๕)

สำหรับ โครงการที่เกินศักยภาพขององค์กรปกครองส่วนท้องถิ่น

องค์การบริหารส่วนตำบลดอนแตง

ก. ยุทธศาสตร์จังหวัดที่ ๓ พัฒนาคุณภาพชีวิต ความมั่นคงทางสังคม และสิ่งแวดล้อมอย่างยั่งยืน

ข. ยุทธศาสตร์การพัฒนาขององค์กรปกครองส่วนท้องถิ่นในเขตจังหวัดกำแพงเพชร ที่ ๑ ยุทธศาสตร์การวางผังเมืองและพัฒนาด้านโครงสร้างพื้นฐาน

๑. ยุทธศาสตร์การวางผังเมืองและพัฒนาด้านโครงสร้างพื้นฐาน

๑.๑ แผนงานอุตสาหกรรมและการโยธา

ที่	โครงการ	วัตถุประสงค์	เป้าหมาย (ผลผลิตของโครงการ)	งบประมาณ					ตัวชี้วัด (KPI)	ผลที่คาดว่าจะได้รับ	หน่วยงานที่รับผิดชอบหลัก
				๒๕๖๑ (บาท)	๒๕๖๒ (บาท)	๒๕๖๓ (บาท)	๒๕๖๔ (บาท)	๒๕๖๕ (บาท)			
๑	โครงการก่อสร้างถนนคอนกรีตเสริมเหล็ก หมู่ที่ ๑ บ้านสระตาพรม ตำบลดอนแตง สายเข้าลานตากข้าวดอนขี้แต้ เชื่อมตำบลแสนตอ ตำบลเกาะตาล และตำบลสลกบาตร	เพื่อให้ถนนได้มาตรฐาน เพื่อให้ประชาชนมีการคมนาคมที่สะดวก รวดเร็วและปลอดภัยในชีวิตและทรัพย์สิน	ผิวจราจรกว้าง ๖.๐๐ ม. หนา ๐.๑๕ ม. ยาว ๑,๐๐๐ ม. ไม่มีไหล่ทาง	-	๑,๐๐๐,๐๐๐	๒,๔๓๒,๐๐๐	๒,๔๓๒,๐๐๐	๒,๔๓๒,๐๐๐	ระยะทางถนนที่ใช้สัญจรได้สะดวกเพิ่มขึ้น	ทำให้ประชาชนเดินทางสะดวก	กองช่าง
๒	โครงการก่อสร้างถนนคอนกรีตเสริมเหล็ก หมู่ที่ ๑ บ้านสระตาพรม จากบ้านนางสงบ ปัจฉิมะ ถึงทางโค้งศาลเจ้าหนองกะทอง	เพื่อให้ประชาชนมีการคมนาคมที่สะดวก รวดเร็วและปลอดภัยในชีวิตและทรัพย์สิน	ถนน คสล. ผิวจราจรกว้าง ๔.๐๐ ม. ยาว ๑,๘๗๐ ม. ไหล่ทางข้างละ ๐.๑๕ ม.	๓,๘๘๙,๖๐๐	-	-	-	-	ระยะทางถนนที่ใช้สัญจรได้สะดวกเพิ่มขึ้น	ทำให้ประชาชนเดินทางสะดวก	กองช่าง

๑. ยุทธศาสตร์การวางผังเมืองและพัฒนาด้านโครงสร้างพื้นฐาน

๑.๑ แผนงานอุตสาหกรรมและการโยธา

ที่	โครงการ	วัตถุประสงค์	เป้าหมาย (ผลผลิตของโครงการ)	งบประมาณ					ตัวชี้วัด (KPI)	ผลที่คาดว่าจะได้รับ	หน่วยงานที่รับผิดชอบหลัก
				๒๕๖๑ (บาท)	๒๕๖๒ (บาท)	๒๕๖๓ (บาท)	๒๕๖๔ (บาท)	๒๕๖๕ (บาท)			
๓	โครงการซ่อมสร้างผิวทาง พาราแอสฟัลท์ติกคอนกรีต บ้านสระตาพรม ถึง บ้านดงประดา หมู่ที่ ๑, ๖ ตำบลดอนแตง	เพื่อให้ประชาชนมีการคมนาคมที่สะดวก รวดเร็วและปลอดภัยในชีวิตและทรัพย์สิน	กว้าง ๖.๐๐ เมตร ยาว ๖๐๖ เมตร (พิกัด E๐๕๘-๒๐๙๕ N ๑๗๗-๒๓๐๐ ถึง E ๐๕๘-๑๘๔๓ N ๑๗๗-๑๗๗๑)	-	๑,๙๒๘,๐๐๐	-	-	-	ระยะทางถนนที่ใช้สัญจรได้สะดวกเพิ่มขึ้น	๑.ถนนได้มาตรฐาน ๒. ลดการเกิดอุบัติเหตุในพื้นที่	กองช่าง
๔	โครงการก่อสร้างถนนคอนกรีตเสริมเหล็ก หมู่ที่ ๒ บ้านดงดำ บริเวณสี่แยกโนนตาล (จากบ้านนายเอื้อน ถึง สี่แยกบ้านเณรจำ)	เพื่อให้ประชาชนมีการคมนาคมที่สะดวก รวดเร็วและปลอดภัยในชีวิตและทรัพย์สิน	ผิวจราจรกว้าง ๔.๐๐ ม. ยาว ๗๐๔ ม. หนา ๐.๑๕ ม. ลงลูกรังไหล่ทาง กว้างข้างละ ๐.๕๐ ม.	-	-	๑,๖๑๐,๐๐๐	-	-	ระยะทางถนนที่ใช้สัญจรได้สะดวกเพิ่มขึ้น	ทำให้ประชาชนเดินทางสะดวก	กองช่าง
๕	โครงการซ่อมแซมบูรณะผิวทางถนนลาดยาง หมู่ที่ ๒ บ้านดงดำ สายดงดำ - ดอนเหียง	เพื่อให้ประชาชนมีการคมนาคมที่สะดวก รวดเร็วและปลอดภัยในชีวิตและทรัพย์สิน	ผิวจราจรกว้าง ๔.๐๐ ม. ยาว ๑,๙๐๐ ม.	-	-	-	-	๓,๙๔๐,๐๐๐	ระยะทางถนนที่ใช้สัญจรได้สะดวกเพิ่มขึ้น	ประชาชนเดินทางสะดวก	กองช่าง

๑. ยุทธศาสตร์การวางผังเมืองและพัฒนาด้านโครงสร้างพื้นฐาน

๑.๑ แผนงานอุตสาหกรรมและการโยธา

ที่	โครงการ	วัตถุประสงค์	เป้าหมาย (ผลผลิตของโครงการ)	งบประมาณ					ตัวชี้วัด (KPI)	ผลที่คาดว่าจะได้รับ	หน่วยงานที่รับผิดชอบหลัก
				๒๕๖๑ (บาท)	๒๕๖๒ (บาท)	๒๕๖๓ (บาท)	๒๕๖๔ (บาท)	๒๕๖๕ (บาท)			
๖	โครงการก่อสร้างถนนคอนกรีตเสริมเหล็ก หมู่ที่ ๖ ต.ดอนแตง สายสระตาพรม - ดงประดา ต่อจากถนนคอนกรีตเดิม เชื่อมถนนลาดยาง สายสลกบาตร - หนองปลิง ตำบลวังชะพลู	เพื่อให้ประชาชนมีการคมนาคมที่สะดวกรวดเร็วและปลอดภัยในชีวิตและทรัพย์สิน	ผิวจราจรกว้าง ๖.๐๐ ม. ยาว ๘๓๕ ม. หนา ๐.๑๕ ม. ไม่มีไหล่ทาง	๒,๐๐๐,๐๐๐	๔๕๐,๐๐๐	-	-	-	ระยะทางถนนที่ใช้สัญจรได้สะดวกเพิ่มขึ้น	ประชาชนได้รับความสะดวกและปลอดภัยในการคมนาคม	กองช่าง
๗	โครงการก่อสร้างถนนลาดยางเคฟซีล หมู่ที่ ๖ บ้านดงประดา ตำบลดอนแตง เชื่อม เชื่อมตำบลวังชะพลู	เพื่อให้ประชาชนมีการคมนาคมที่สะดวกรวดเร็วและปลอดภัยในชีวิตและทรัพย์สิน	ผิวเคฟซีล กว้าง ๖.๐๐ ม. ยาว ๓๔๒ ม. ไหล่ทางข้างละ ๑.๐๐ ม.	-	๒,๐๐๐,๐๐๐	-	-	-	ระยะทางถนนที่ใช้สัญจรได้สะดวกเพิ่มขึ้น	ทำให้ประชาชนเดินทางสะดวก	กองช่าง
๘	โครงการซ่อมสร้างถนนคอนกรีตเสริมเหล็ก หมู่ที่ ๗ บ้านเณรจำ สายบ้านเณรจำ ถึงถนนลาดยางสายดงดำ-วังน้ำซึม - หนองนา	เพื่อให้ประชาชนมีการคมนาคมที่สะดวกรวดเร็วและปลอดภัยในชีวิตและทรัพย์สิน	ผิวจราจรกว้าง ๕.๐๐ ม. ยาว ๑,๒๐๐ ม. หนา ๐.๑๕ ม. ไหล่ทางลูกรังกว้าง ๐.๕๐ ม.	-	-	๓,๑๒๐,๐๐๐	๓,๑๒๐,๐๐๐	๓,๑๒๐,๐๐๐	ระยะทางถนนที่ใช้สัญจรได้สะดวกเพิ่มขึ้น	ประชาชนเดินทางสะดวก	กองช่าง

๑. ยุทธศาสตร์การวางผังเมืองและพัฒนาด้านโครงสร้างพื้นฐาน

๑.๑ แผนงานอุตสาหกรรมและการโยธา

ที่	โครงการ	วัตถุประสงค์	เป้าหมาย (ผลผลิตของโครงการ)	งบประมาณ					ตัวชี้วัด (KPI)	ผลที่คาดว่าจะได้รับ	หน่วยงานที่รับผิดชอบหลัก
				๒๕๖๑ (บาท)	๒๕๖๒ (บาท)	๒๕๖๓ (บาท)	๒๕๖๔ (บาท)	๒๕๖๕ (บาท)			
๙	โครงการก่อสร้างฝายน้ำล้น มข ๒๕๒๗ หมู่ที่ ๑ บ้านสระตาพรม คลองดง บริเวณนานายโอ ภูมิดล	เพื่อให้ถนนได้มาตรฐาน	ฝาย มข ๒๕๒๗ กว้าง ๑๑.๐๐ ม. สูง ๒.๐๐ ม. ผนังข้างสูง ๓.๕๐ ม.	-	๔๙๗,๘๐๐	-	-	-	จำนวนฝายที่ก่อสร้างแล้วเสร็จเพิ่มขึ้น	ทำให้ประชาชนเดินทางสะดวก	กองช่าง
๑๐	โครงการก่อสร้างฝายน้ำล้น (ฝาย มข.) หมู่ที่ ๔ บ้านดอนแตง คลองรังวัด บริเวณนานางภาวินี วันนา	เพื่อให้มีที่สำหรับกักเก็บน้ำ	ฝายกว้าง ๒๐.๐๐ ม. สันฝายสูง ๒.๐๐ ม. ผนังข้างสูง ๓.๕๐ ม.	-	๗๘๐,๐๐๐	-	-	-	จำนวนฝายที่ก่อสร้างแล้วเสร็จเพิ่มขึ้น	ทำให้มีการใช้น้ำทางการเกษตรอย่างเพียงพอ	กองช่าง
รวม	**๑๐ โครงการ**	**-**	**-**	**๕,๘๘๙,๖๐๐**	**๖,๖๕๕,๘๐๐**	**๗,๑๖๒,๐๐๐**	**๕,๕๕๒,๐๐๐**	**๙,๔๙๒,๐๐๐**	**-**	**-**	**-**

แบบ ผ.๐๒/๑

รายละเอียดโครงการพัฒนา

แผนพัฒนาท้องถิ่น (พ.ศ. ๒๕๖๑ - ๒๕๖๕)

สำหรับ โครงการที่เกินศักยภาพขององค์กรปกครองส่วนท้องถิ่น

องค์การบริหารส่วนตำบลดอนแตง

ก. ยุทธศาสตร์จังหวัดที่ ๓ พัฒนาคุณภาพชีวิต ความมั่นคงทางสังคม และสิ่งแวดล้อมอย่างยั่งยืน

ข. ยุทธศาสตร์การพัฒนาขององค์กรปกครองส่วนท้องถิ่นในเขตจังหวัดกำแพงเพชร ที่ ๑ ยุทธศาสตร์การวางผังเมืองและพัฒนาด้านโครงสร้างพื้นฐาน

๑. ยุทธศาสตร์การวางผังเมืองและพัฒนาด้านโครงสร้างพื้นฐาน

๑.๒ แผนงานเคหะและชุมชน

ที่	โครงการ	วัตถุประสงค์	เป้าหมาย (ผลผลิตของโครงการ)	งบประมาณ					ตัวชี้วัด (KPI)	ผลที่คาดว่าจะได้รับ	หน่วยงานที่รับผิดชอบหลัก
				๒๕๖๑ (บาท)	๒๕๖๒ (บาท)	๒๕๖๓ (บาท)	๒๕๖๔ (บาท)	๒๕๖๕ (บาท)			
๑	โครงการก่อสร้างประปาหมู่บ้าน หมู่ที่ ๒ บ้านดงดำ	เพื่อให้มีประชาชนได้มีน้ำประปาใช้อย่างทั่วถึง	ระบบประปาบาดาลขนาดกลาง จำนวน ๑ แห่ง	-	-	-	-	๒,๖๐๐,๐๐๐	จำนวนที่มีการเจาะบ่อ	ประชาชนมีน้ำใช้ทั่วถึง	กองช่าง
๒	โครงการก่อสร้างประปาหมู่บ้าน หมู่ที่ ๗ บ้านเณรจำ บริเวณวัดเก่าเณรจำ	เพื่อให้มีประชาชนได้มีน้ำประปาใช้อย่างทั่วถึง	ระบบประปาบาดาลขนาดกลาง จำนวน ๑ แห่ง	-	-	-	-	๒,๖๐๐,๐๐๐	จำนวนที่มีการเจาะบ่อ	ประชาชนมีน้ำใช้ทั่วถึง	กองช่าง
๓	โครงการติดตั้งไฟฟ้าส่องสว่างสาธารณะ หมู่ที่ ๔ บ้านดอนแตง จากถนนพหลโยธิน ถึงบ้านนายวรจักรณ์ เขม้นเขตการณ์	เพื่อให้มีแสงสว่างช่วยในการสัญจรเดินทางในเวลากลางคืน	ติดตั้งดวงโคมไฟฟ้าส่องสว่างสาธารณะ ระยะทางยาว ๖๐๐ ม.	-	๓,๕๐๐,๐๐๐	-	-	-	จำนวนดวงโคมไฟสาธารณะ	ประชาชนได้รับความสะดวกในการเดินทางในเวลากลางคืน	กองช่าง
รวม	**๓ โครงการ**	**-**	**-**	**-**	**๓,๕๐๐,๐๐๐**	**-**	**-**	**๕,๒๐๐,๐๐๐**	**-**	**-**	**-**

แบบ ผ.๐๒/๑

รายละเอียดโครงการพัฒนา

แผนพัฒนาท้องถิ่น (พ.ศ. ๒๕๖๑ - ๒๕๖๕)

สำหรับ โครงการที่เกินศักยภาพขององค์กรปกครองส่วนท้องถิ่น

องค์การบริหารส่วนตำบลดอนแตง

ก. ยุทธศาสตร์จังหวัดที่ ๑ พัฒนาห่วงโซ่คุณค่าสินค้าเกษตรปลอดภัย และส่งเสริมการผลิตพืชพลังงานทดแทนอย่างมีประสิทธิภาพ

ข. ยุทธศาสตร์การพัฒนาขององค์กรปกครองส่วนท้องถิ่นในเขตจังหวัดกำแพงเพชร ที่ ๑ ยุทธศาสตร์การวางผังเมืองและพัฒนาด้านโครงสร้างพื้นฐาน

๑. ยุทธศาสตร์การวางผังเมืองและพัฒนาด้านโครงสร้างพื้นฐาน

๑.๓ แผนงานการเกษตร

ที่	โครงการ	วัตถุประสงค์	เป้าหมาย (ผลผลิตของโครงการ)	งบประมาณ					ตัวชี้วัด (KPI)	ผลที่คาดว่าจะได้รับ	หน่วยงานที่รับผิดชอบหลัก
				๒๕๖๑ (บาท)	๒๕๖๒ (บาท)	๒๕๖๓ (บาท)	๒๕๖๔ (บาท)	๒๕๖๕ (บาท)			
๑	โครงการขุดลอกคลองระบายน้ำ หมู่ที่ ๑ ตำบลดอนแตง เชื่อมหมู่ที่ ๕ ตำบลสลกบาตร (จากนานายยัง แก้วที ต.ดอนแตง)	เพื่อให้มีที่ระบายน้ำและน้ำไม่ท่วมขัง	ปากกว้าง ๗.๐๐ ม. ก้นกว้าง ๒.๐๐ ม. ลึกเฉลี่ย ๒.๐๐ ม. ระยะทาง ๔,๕๐๐ ม.	-	-	-	-	๑,๐๖๒,๐๐๐	ระยะทางที่ได้รับการขุดลอก	มีน้ำใช้ทางการเกษตรและลดปัญหาน้ำท่วมในฤดูฝน	กองช่าง
๒	โครงการขุดลอกคลองรังวัด หมู่ที่ ๓ ตำบลดอนแตง เชื่อมตำบลโค้งไผ่	๑.เพื่อให้มีที่ระบายน้ำและน้ำไม่ท่วมขัง ๒. เกษตรกรมีแหล่งน้ำเพื่อทำการเกษตรเพิ่มขึ้น	ปากคลองกว้าง ๒๐.๐๐ม. ก้นกว้าง ๘.๐๐ ม. ลึก ๔.๐๐ ม. ระยะทาง ๒,๙๐๐ ม.	-	-	๑,๐๖๒,๐๐๐	-	-	ระยะทางที่ได้รับการขุดลอก	มีน้ำใช้ทางการเกษตรและลดปัญหาน้ำท่วมในฤดูฝน	
๓	โครงการขุดลอกคลอง หมู่ที่ ๕ บริเวณคลองดง ตำบลดอนแตง เชื่อมหมู่ที่ ๕ ตำบลสลกบาตร	เพื่อให้มีที่ระบายน้ำและน้ำไม่ท่วมขัง	ปากคลองกว้าง๑๘.๐๐ ม. ก้นกว้าง ๑๘.๐๐ ม. ลึก ๔.๐๐ ม. ระยะทาง ๖,๐๐๐ ม.	๓,๐๐๐,๐๐๐	-	๓,๐๐๐,๐๐๐	๓,๐๐๐,๐๐๐	๓,๐๐๐,๐๐๐	ระยะทางที่ได้รับการขุดลอก	มีน้ำใช้ทางการเกษตรและลดปัญหาน้ำท่วมในฤดูฝน	กองช่าง

๑. ยุทธศาสตร์การวางผังเมืองและพัฒนาด้านโครงสร้างพื้นฐาน

๑.๓ แผนงานการเกษตร

ที่	โครงการ	วัตถุประสงค์	เป้าหมาย (ผลผลิตของโครงการ)	งบประมาณ					ตัวชี้วัด (KPI)	ผลที่คาดว่าจะได้รับ	หน่วยงานที่รับผิดชอบหลัก
				๒๕๖๑ (บาท)	๒๕๖๒ (บาท)	๒๕๖๓ (บาท)	๒๕๖๔ (บาท)	๒๕๖๕ (บาท)			
๔	โครงการขุดลอกคลองดง พร้อมก่อสร้างฝายน้ำล้น หมู่ที่ ๕ บ้านดอนโค้ง ตำบลดอนแตง เชื่อม หมู่ที่ ๕ ตำบลสลกบาตร	เพื่อแก้ไขปัญหาการขาดแคลนน้ำเพื่อการเกษตร และการทำเกษตรนอกฤดูและแก้ไขปัญหาน้ำท่วมในฤดูฝน	<u>งานคลอง</u> ปากคลองกว้าง ๒๔.๐๐ ม. ก้นคลองกว้าง ๑๕.๐๐ ม. ลึก ๕.๐๐ ม. ระยะทาง ๓๐๐ ม. <u>งานก่อสร้างฝาย</u> ก่อสร้างฝาย มข ๒๕๒๗ กว้าง ๒๐.๐๐ ม. สันฝายสูง ๒.๐๐ ม. ผนังข้างสูง ๓.๕๐ ม.	-	-	๑,๒๐๐,๐๐๐	-	-	ระยะทางที่ได้รับการขุดลอก	สามารถแก้ไขปัญหาการขาดแคลนน้ำเพื่อการเกษตร และการทำเกษตรนอกฤดูและแก้ไขปัญหาน้ำท่วมในฤดูฝน	กองช่าง
๕	โครงการขุดลอกคลองรังวัด หมู่ที่ ๘ ตำบลดอนแตง เชื่อม ตำบลเกาะตาล	เพื่อให้มีที่ระบายน้ำและน้ำไม่ท่วมขัง	ปากคลองกว้างไม่น้อยกว่า ๘.๐๐ ม.ยาว ๒,๒๐๐ ม.	๑,๓๗๙,๐๐๐	-	-	-	-	ระยะทางที่ได้รับการขุดลอก	มีน้ำใช้ทางการเกษตร และลดปัญหาน้ำท่วมในฤดูฝน	กองช่าง

๑. ยุทธศาสตร์การวางผังเมืองและพัฒนาด้านโครงสร้างพื้นฐาน

๑.๓ แผนงานการเกษตร

ที่	โครงการ	วัตถุประสงค์	เป้าหมาย (ผลผลิตของโครงการ)	งบประมาณ					ตัวชี้วัด (KPI)	ผลที่คาดว่าจะได้รับ	หน่วยงานที่รับผิดชอบหลัก
				๒๕๖๑ (บาท)	๒๕๖๒ (บาท)	๒๕๖๓ (บาท)	๒๕๖๔ (บาท)	๒๕๖๕ (บาท)			
๖	โครงการขุดลอกสระสาธารณะประโยชน์ หมู่ที่ ๒ บริเวณหลังวัดดำรงธรรม	เพื่อให้มีที่กักเก็บน้ำ	<u>สภาพเดิม</u> ปากกว้างเฉลี่ย ๘๘.๐๐ ม. ปากยาวเฉลี่ย ๑๖๓ ม. ก้นกว้างเฉลี่ย ๗๙ ม. ก้นยาวเฉลี่ย ๑๕๔ ม. ลึก ๓.๐๐ ม. ขนาดพื้นที่ปาก ๑๔,๓๔๔ ตร.ม. ทำการขุดลอก <u>สภาพใหม่</u> ปากคลองกว้าง ๘๘.๐๐ ม. ปากยาวเฉลี่ย ๑๖๓ ม ก้นกว้างเฉลี่ย ๗๓ ม. ก้นยาวเฉลี่ย ๑๔๘ ม. ลึก ๕.๐๐ ม. จำนวนดินขุด (ขนย้าย) ปริมาตร ๒๒,๘๘๔ ลบ.ม.	-	-	-	-	๑,๘๐๐,๐๐๐	ระยะทางที่ได้รับการขุดลอก	ทำให้มีน้ำเพียงพอสำหรับทำการเกษตร	กองช่าง
๗	โครงการขุดลอกอ่างเก็บน้ำสระหลวง หมู่ที่ ๓	เพื่อให้มีที่กักเก็บน้ำ	กว้าง ๕๖.๐๐ ม. ยาว ๒๐๐ ม. เนื้อที่ประมาณ ๗ ไร่ พร้อมเกรดเกลี่ยเรียบคันสระและขนย้ายดินขุดเกรดเกลี่ยเรียบ	-	-	๘,๐๐๐,๐๐๐	๘,๐๐๐,๐๐๐	๘,๐๐๐,๐๐๐	ระยะทางที่ได้รับการขุดลอก	ทำให้มีน้ำเพียงพอสำหรับทำการเกษตร	กองช่าง

๑. ยุทธศาสตร์การวางผังเมืองและพัฒนาด้านโครงสร้างพื้นฐาน

๑.๓ แผนงานการเกษตร

ที่	โครงการ	วัตถุประสงค์	เป้าหมาย (ผลผลิตของโครงการ)	งบประมาณ					ตัวชี้วัด (KPI)	ผลที่คาดว่าจะได้รับ	หน่วยงานที่รับผิดชอบหลัก
				๒๕๖๑ (บาท)	๒๕๖๒ (บาท)	๒๕๖๓ (บาท)	๒๕๖๔ (บาท)	๒๕๖๕ (บาท)			
๘	โครงการขุดลอกอ่างเก็บน้ำและก่อสร้างแก้มลิง หมู่ที่ ๕ บ้านดอนโค้ง บริเวณนานายลำปาง สุจริต และนานางแฉล้ม พริ้งไทยสงค์	เพื่อให้มีแหล่งกักเก็บน้ำใช้ทางการเกษตรเพิ่มขึ้น	ขุดลอกอ่างเดิมพื้นที่ ๕ ไร่ พร้อมขยายแก้มลิง ๑ แห่ง	-	-	๓,๘๐๐,๐๐๐	๓,๘๐๐,๐๐๐	๓,๘๐๐,๐๐๐	ระยะทางที่ได้รับการขุดลอก	ทำให้มีน้ำเพียงพอสำหรับทำการเกษตร	กองช่าง
๙	โครงการขุดเจาะบ่อบาดาลน้ำลึกเพื่อการเกษตร หมู่ที่ ๕ บ้านดอนโค้ง บริเวณนานางพรรณิภา กำเนิดเกิด	เพื่อให้มีน้ำเพียงพอสำหรับทำการเกษตร	บ่อบาดาลลึก ๒๐๐ ม. พร้อมโซลาเซลล์ และแท้งค์น้ำ	-	-	๘๕๐,๐๐๐	-	-	จำนวนที่มีการเจาะบ่อ	ทำให้มีการใช้น้ำทางการเกษตรอย่างเพียงพอ	กองช่าง
๑๐	โครงการขุดเจาะบ่อบาดาลน้ำลึกเพื่อการเกษตร หมู่ที่ ๖ บ้านดงประดา	เพื่อให้มีน้ำเพียงพอสำหรับทำการเกษตร	ขุดเจาะบ่อบาดาลเพื่อการเกษตร บริเวณนานางสมพิศ สมสินธุ์	-	-	๓๙๐,๐๐๐	-	-	จำนวนที่มีการเจาะบ่อ	ทำให้มีการใช้น้ำทางการเกษตรอย่างเพียงพอ	กองช่าง
๑๑	โครงการขุดเจาะบ่อบาดาลน้ำลึกเพื่อการเกษตร หมู่ที่ ๗ บ้านเณรจำ	เพื่อให้มีน้ำเพียงพอสำหรับทำการเกษตร	ขุดเจาะบ่อบาดาลเพื่อการเกษตร บริเวณคลองหวาย นานายวิจิตร กำเนิดเกิด	-	-	๓๙๐,๐๐๐	-	-	จำนวนที่มีการเจาะบ่อ	ทำให้มีการใช้น้ำทางการเกษตรอย่างเพียงพอ	กองช่าง

๑. ยุทธศาสตร์การวางผังเมืองและพัฒนาด้านโครงสร้างพื้นฐาน

๑.๓ แผนงานการเกษตร

ที่	โครงการ	วัตถุประสงค์	เป้าหมาย (ผลผลิตของโครงการ)	งบประมาณ					ตัวชี้วัด (KPI)	ผลที่คาดว่าจะได้รับ	หน่วยงานที่รับผิดชอบหลัก
				๒๕๖๑ (บาท)	๒๕๖๒ (บาท)	๒๕๖๓ (บาท)	๒๕๖๔ (บาท)	๒๕๖๕ (บาท)			
๑๒	โครงการขุดเจาะบ่อบาดาลน้ำลึกเพื่อการเกษตร หมู่ที่ ๘ บ้านโคกสำราญ	เพื่อให้มีน้ำเพียงพอสำหรับทำการเกษตร	ขุดเจาะบ่อบาดาลเพื่อการเกษตร บริเวณนานายชาญ คะสันต์	-	-	๓๙๐,๐๐๐	-	-	จำนวนที่มีการเจาะบ่อ	ทำให้มีการใช้น้ำทางการเกษตรอย่างเพียงพอ	กองช่าง
รวม	**๑๒ โครงการ**	**-**	**-**	**๔,๓๗๙,๐๐๐**	**-**	**๑๙,๐๘๒,๐๐๐**	**๑๔,๘๐๐,๐๐๐**	**๑๗,๖๖๒,๐๐๐**	**-**	**-**	**-**

แบบ ผ.๐๒/๑

รายละเอียดโครงการพัฒนา

แผนพัฒนาท้องถิ่น (พ.ศ. ๒๕๖๑ - ๒๕๖๕)

สำหรับ โครงการที่เกินศักยภาพขององค์กรปกครองส่วนท้องถิ่น

องค์การบริหารส่วนตำบลดอนแตง

ก. ยุทธศาสตร์จังหวัดที่ ๓ พัฒนาคุณภาพชีวิต ความมั่นคงทางสังคม และสิ่งแวดล้อมอย่างยั่งยืน

ข. ยุทธศาสตร์การพัฒนาของ อปท. ในเขตจังหวัดที่ ๔ การส่งเสริมสุขภาพอนามัย คุณภาพชีวิตของประชาชนและสังคมที่เข้มแข็ง

๔. ยุทธศาสตร์การส่งเสริมสุขภาพอนามัย คุณภาพชีวิตของประชาชนและสังคมที่เข้มแข็ง

๔.๑ แผนงานรักษาความสงบภายใน

ที่	โครงการ	วัตถุประสงค์	เป้าหมาย (ผลผลิตของโครงการ)	งบประมาณ					ตัวชี้วัด (KPI)	ผลที่คาดว่าจะได้รับ	หน่วยงานที่รับผิดชอบหลัก
				๒๕๖๑ (บาท)	๒๕๖๒ (บาท)	๒๕๖๓ (บาท)	๒๕๖๔ (บาท)	๒๕๖๕ (บาท)			
๑	โครงการติดตั้งกล้องวงจรปิด (CCTV) บริเวณจุดเสี่ยงในพื้นที่ตำบลดอนแตง	๑. เพื่อความปลอดภัยในชีวิตและทรัพย์สินของประชาชน ๒. เพื่อเป็นเครื่องมือสำหรับช่วยดูแลรักษาความปลอดภัยในพื้นที่จุดเสี่ยงในยามวิการณ์	ติดตั้งกล้องวงจรปิดพร้อมอุปกรณ์ จำนวน ๘ จุด บริเวณอาคารสำนักงานองค์การบริหารส่วนตำบลดอนแตง และศูนย์พัฒนาเด็กเล็กตำบลดอนแตง ดังนี้	-	-	-	๓๕๘,๐๐๐	-	จำนวน ๘ จุด	๑. เกิดความปลอดภัยในชีวิตและทรัพย์สินของทางราชการ ๒. เป็นหลักฐานหากเกิดความเสียหายหรือสูญหายของทรัพย์สินของทางราชการ	สำนักปลัด
รวม	**๑ โครงการ**	**-**	**-**	-	-	-	**๓๕๘,๐๐๐**	-	**-**	**-**	**-**

แบบ ผ.๐๒/๑

รายละเอียดโครงการพัฒนา

แผนพัฒนาท้องถิ่น (พ.ศ. ๒๕๖๑ - ๒๕๖๕)

สำหรับ โครงการที่เกินศักยภาพขององค์กรปกครองส่วนท้องถิ่น

องค์การบริหารส่วนตำบลดอนแตง

ก. ยุทธศาสตร์จังหวัดที่ ๓ พัฒนาคุณภาพชีวิต ความมั่นคงทางสังคม และสิ่งแวดล้อมอย่างยั่งยืน

ข. ยุทธศาสตร์การพัฒนาของ อปท. ในเขตจังหวัดที่ ๔ การส่งเสริมสุขภาพอนามัย คุณภาพชีวิตของประชาชนและสังคมที่เข้มแข็ง

๔. ยุทธศาสตร์การส่งเสริมสุขภาพอนามัย คุณภาพชีวิตของประชาชนและสังคมที่เข้มแข็ง

๔.๔ แผนงานเคหะและชุมชน

ที่	โครงการ	วัตถุประสงค์	เป้าหมาย (ผลผลิตของโครงการ)	งบประมาณ					ตัวชี้วัด (KPI)	ผลที่คาดว่าจะได้รับ	หน่วยงานที่รับผิดชอบหลัก
				๒๕๖๑ (บาท)	๒๕๖๒ (บาท)	๒๕๖๓ (บาท)	๒๕๖๔ (บาท)	๒๕๖๕ (บาท)			
๑	โครงการก่อสร้างลานกีฬาเอนกประสงค์ หมู่ที่ ๑ บริเวณโรงเรียนบ้านสระตาพรม	เพื่อให้ประชาชนในตำบลได้มีลานกีฬาสำหรับออกกำลังกายอย่างเพียงพอ	จำนวน ๑ แห่ง	๑,๒๔๑,๓๐๐	-	-	-	-	ร้อยละความพึงพอใจ	ประชาชนมีลานกีฬาเอนกประสงค์ประจำหมู่บ้านไว้ออกกำลัง	กองช่าง
๒	โครงการก่อสร้างลานกีฬาเอนกประสงค์	เพื่อให้ประชาชนในตำบลได้มีลานกีฬาสำหรับออกกำลังกายอย่างเพียงพอ	จำนวน ๑ แห่ง	-	-	๑,๕๐๐,๐๐๐	๑,๕๐๐,๐๐๐	๑,๕๐๐,๐๐๐	ร้อยละความพึงพอใจ	ประชาชนมีลานกีฬาเอนกประสงค์ประจำหมู่บ้านไว้ออกกำลัง	กองช่าง
รวม	**๒ โครงการ**	**-**	**-**	**๑,๒๔๑,๓๐๐**	**-**	**๑,๕๐๐,๐๐๐**	**๑,๕๐๐,๐๐๐**	**๑,๕๐๐,๐๐๐**	**-**	**-**	**-**

แบบ ผ.๐๓

บัญชีครุภัณฑ์
แผนพัฒนาท้องถิ่น (พ.ศ. ๒๕๖๑ ถึง ๒๕๖๕)
องค์การบริหารส่วนตำบลดอนแตง

ที่	แผนงาน	หมวด	ประเภท	เป้าหมาย (ผลผลิตของครุภัณฑ์)	งบประมาณ					หน่วยงานรับผิดชอบหลัก
					๒๕๖๑ (บาท)	๒๕๖๒ (บาท)	๒๕๖๓ (บาท)	๒๕๖๔ (บาท)	๒๕๖๕ (บาท)	
๑	บริหารงานทั่วไป	ครุภัณฑ์	ครุภัณฑ์สำนักงาน	เครื่องโทรสารแบบใช้กระดาษ (๒๐ แผ่น) จำนวน ๑ เครื่อง	-	๑๘,๐๐๐	-	-	-	สำนักปลัด
๒	บริหารงานทั่วไป	ครุภัณฑ์	ครุภัณฑ์สำนักงาน	ตู้เหล็กบานทึบ แบบ ๒ บาน ขนาด ๙๑x๔๕x๑๘๓ จำนวน ๔ หลัง	-	๑๑,๐๐๐	-	-	-	สำนักปลัด
๓	บริหารงานทั่วไป	ครุภัณฑ์	ครุภัณฑ์สำนักงาน	โต๊ะพับเอนกประสงค์ ขนาดกว้าง ๑๘๐ ซม. ลึก ๗๕ ซม. สูง ๗๔ ซม. จำนวน ๕ ตัว	-	๑๑,๕๐๐	-	-	-	สำนักปลัด
๔	บริหารงานทั่วไป	ครุภัณฑ์	ครุภัณฑ์ไฟฟ้าและวิทยุ	โครงการจัดซื้อวัสดุอุปกรณ์ครุภัณฑ์ในการป้องกันและบรรเทาสาธารณภัย ๑) เครื่องรับส่งวิทยุ ระบบ VFH/FM ชนิดมือถือ ๕ วัตต์ จำนวน ๑๒ ตัว	-	-	-	๑๔๔,๐๐๐	-	สำนักปลัด

ที่	แผนงาน	หมวด	ประเภท	เป้าหมาย (ผลผลิตของครุภัณฑ์)	งบประมาณ					หน่วยงานรับผิดชอบหลัก
					๒๕๖๑ (บาท)	๒๕๖๒ (บาท)	๒๕๖๓ (บาท)	๒๕๖๔ (บาท)	๒๕๖๕ (บาท)	
๕	บริหารงานทั่วไป	ครุภัณฑ์	ครุภัณฑ์คอมพิวเตอร์	เครื่องพิมพ์ Multifunction แบบหมึกฉีด (inkjet) จำนวน ๑ เครื่อง รายละเอียดดังนี้ ๑) เป็นอุปกรณ์ที่มีความสามารถเป็น Pinter, Copier, Scanner และ Fax ภายในเครื่องเดียวกัน ๒) ใช้เทคโนโลยีแบบพ่นหมึก (Inkget) ๓) มีความละเอียดในการพิมพ์ในน้อยกว่า ๔,๘๐๐x๑,๒๐๐ dpiหรือ๑,๒๐๐x๔,๘๐๐dpi ๔) มีความเร็วในการพิมพ์ร่างขาวดำไม่น้อยกว่า ๓๔ หน้าต่อนาที (ppm) หรือ ๑๕ ภาพต่อนาที (ipm) ๕) มีความเร็วในการพิมพ์ร่างสีไม่น้อยกว่า ๒๗ หน้าต่อนาที (ppm) หรือ ๑๐ ภาพต่อนาที (ipm)	-	๗,๙๐๐	-	-	-	สำนักปลัด

ที่	แผนงาน	หมวด	ประเภท	เป้าหมาย (ผลผลิตของครุภัณฑ์)	งบประมาณ					หน่วยงานรับผิดชอบหลัก
					๒๕๖๑ (บาท)	๒๕๖๒ (บาท)	๒๕๖๓ (บาท)	๒๕๖๔ (บาท)	๒๕๖๕ (บาท)	
				๖) สามารถสแกนเอกสาร ขนาด A๔ (ขาวดำ-สี) ได้ ๗) มีถาดป้อนเอกสารอัตโนมัติ ๘) สามารถถ่ายสำเนาเอกสาร ได้ทั้งสีและขาวดำ ๙) สามารถทำสำเนาได้สูงสุด ไม่น้อยกว่า ๙๙ สำเนา ๑๐) สามารถย่อและขยายได้ ๒๕ ถึง ๔๐๐ เปอร์เซ็นต์ ๑๑)มีช่องเชื่อมต่อ(Interface) แบบ USB ๒.๐ หรือดีกว่า จำนวนไม่นอยกว่า ๑ ช่อง ๑๒) มีช่องระบบเครือข่าย (Network Interface) แบบ ๑๐/๑๐๐ Base-t หรือ จำนวนไม่นอยกว่า ๑ ช่อง ๑๓) สามารถใช้งานผ่าน เครือข่ายไร้สาย (Wi-Fi) ได้						

ที่	แผนงาน	หมวด	ประเภท	เป้าหมาย (ผลผลิตของครุภัณฑ์)	งบประมาณ					หน่วยงานรับผิดชอบหลัก
					๒๕๖๑ (บาท)	๒๕๖๒ (บาท)	๒๕๖๓ (บาท)	๒๕๖๔ (บาท)	๒๕๖๕ (บาท)	
				๑๔) มีถาดกระดาษไม่น้อยกว่า ๑๐๐ แผ่น ๑๕) สามารถใช้ A๔, Letter, Legal และ Custom (ตามเกณฑ์ราคากลางและคุณลักษณะพื้นฐานครุภัณฑ์คอมพิวเตอร์ประจำปี พ.ศ.๒๕๖๑ กระทรวงดิจิทัลเพื่อเศรษฐกิจและสังคม ณ วันที่ ๒๓ พฤษภาคม ๒๕๖๑)						

ที่	แผนงาน	หมวด	ประเภท	เป้าหมาย (ผลผลิตของครุภัณฑ์)	งบประมาณ					หน่วยงานรับผิดชอบหลัก
					๒๕๖๑ (บาท)	๒๕๖๒ (บาท)	๒๕๖๓ (บาท)	๒๕๖๔ (บาท)	๒๕๖๕ (บาท)	
๖	บริหารงานทั่วไป	ครุภัณฑ์	ครุภัณฑ์โฆษณาและเผยแพร่	๑) กล้องโทรทัศน์วงจรปิดชนิดเครือข่ายแบบปรับมุมมองสำหรับติดตั้งภายนอกอาคาร แบบที่ ๑ ราคา ๕๔,๐๐๐ บาท จำนวน ๒ ตัวคุณสมบัติดังนี้ - สามารถทำการหมุน (Pan) ได้ไม่น้อยกว่า ๓๕๐ องศา การก้มเงย (Tilt) กับระนาบ (Horixontal) ได้ไม่น้อยกว่า ๑๒ เท่า - มีความละเอียดของภาพสูงสุดไม่น้อยกว่า ๖๔๐x๔๘๐ pixel หรือไม่น้อยกว่า ๓๐๗,๒๐๐ pixel - มี frame rate ไม่น้อยกว่า ๒๕ ภาพต่อวินาที (frame per second) - ใช้เทคโนโลยี IR-Cut Filter หรือ Infrared Cut-off Removable (ICR) สำหรับการบันทึกภาพได้ทั้งกลางวันและการคืนโดยอัตโนมัติ - มีความไวแสงน้อยสุดไม่มากกว่า ๐.๗ LUX สำหรับการแสดงภาพสี (Color) และไม่น้อยกว่า ๐.๐๘ LUX สำหรับการแสดงภาพขาวดำ (Black/White)	๑๐๘,๐๐๐	-	-	-	-	สำนักปลัด

ที่	แผนงาน	หมวด	ประเภท	เป้าหมาย (ผลผลิตของครุภัณฑ์)	งบประมาณ					หน่วยงานรับผิดชอบหลัก
					๒๕๖๑ (บาท)	๒๕๖๒ (บาท)	๒๕๖๓ (บาท)	๒๕๖๔ (บาท)	๒๕๖๕ (บาท)	
				- มีขนาดตัวรับภาพ (Image Sensor) ไม่น้อยกว่า ๑/๔ นิ้ว - มีความยาวโฟกัสต่ำสุดไม่มากกว่า ๔.๗ มิลลิเมตร - สามารถตรวจจับความเคลื่อนไหวอัตโนมัติ (Motion Detection) ได้ - สามารถส่งสัญญาณภาพ (Streaming) ไปแสดงได้อย่างน้อย ๒ แหล่ง - ได้รับมาตรฐาน Onvif (Open Network Video Interface Forum) - สามารถส่งสัญญาณภาพได้ตามมาตรฐาน H.๒๖๔ เป็นอย่างน้อย - สามารถใช้งานตามมาตรฐาน IPv๔ และ IPV๖ ได้						

ที่	แผนงาน	หมวด	ประเภท	เป้าหมาย (ผลผลิตของครุภัณฑ์)	งบประมาณ					หน่วยงานรับผิดชอบหลัก
					๒๕๖๑ (บาท)	๒๕๖๒ (บาท)	๒๕๖๓ (บาท)	๒๕๖๔ (บาท)	๒๕๖๕ (บาท)	
				- มีช่องเชื่อมต่อระบบเครือข่าย (Network Interface) แบบ ๑๐/๑๐๐ Base-T หรือดีกว่า และสามารถทำงานได้ตามมาตรฐาน IEEE๘๐๒.๓af หรือ IEEE ๘๐๒.๓at (Power over Ethernet) ในช่องเดียวกันได้ - มีช่องสำหรับบันทึกข้อมูลลงหน่วยความจำแบบ SD Card หรือ MicroSD Card หรือ Mini SD Card - ตัวกล้องได้มาตรฐาน IP๖๖ หรือติดตั้งอุปกรณ์เพิ่มเติมสำหรับหุ้มกล้อง (Housing) ที่ได้มาตรฐาน IP๖๖ หรือดีกว่า - ได้รับมาตรฐานด้านความปลอดภัยต่อผู้ใช้งาน - ผู้ผลิตต้องได้รับมาตรฐานด้านระบบการจัดการสิ่งแวดล้อม						

ที่	แผนงาน	หมวด	ประเภท	เป้าหมาย (ผลผลิตของครุภัณฑ์)	งบประมาณ					หน่วยงานรับผิดชอบหลัก
					๒๕๖๑ (บาท)	๒๕๖๒ (บาท)	๒๕๖๓ (บาท)	๒๕๖๔ (บาท)	๒๕๖๕ (บาท)	
				- ผู้ผลิตต้องได้รับมาตรฐานด้านการบริหารจัดการหรือบริหารงานที่มีคุณภาพ ๒) กล้องโทรทัศน์วงจรปิดชนิดเครือข่ายแบบปรับมุมมองสำหรับติดตั้งภายนอกอาคาร แบบที่ ๓ ราคา ๔๓,๐๐๐ บาท จำนวน ๒ ตัว คุณสมบัติดังนี้ - มีความละเอียดของภาพสูงสุดไม่น้อยกว่า ๑,๙๒๐x๑,๐๘๐ pixel หรือไม่น้อยกว่า ๒,๐๗๓,๖๐๐ pixel - มี frame rate ไม่น้อยกว่า ๒๕ ภาพต่อวินาที (frame per second) - ใช้เทคโนโลยี IR-Cut Filter หรือ Infrared Cut-off Removable (ICR) สำหรับการบันทึกภาพได้ทั้งกลางวันและการคืนโดยอัตโนมัติ	๘๖,๐๐๐	-	-	-	-	

ที่	แผนงาน	หมวด	ประเภท	เป้าหมาย (ผลผลิตของครุภัณฑ์)	งบประมาณ					หน่วยงานรับผิดชอบหลัก
					๒๕๖๑ (บาท)	๒๕๖๒ (บาท)	๒๕๖๓ (บาท)	๒๕๖๔ (บาท)	๒๕๖๕ (บาท)	
				- มีความไวแสงน้อยสุดไม่มากกว่า ๐.๑๒ LUX สำหรับการแสดงภาพสี (Color) และไม่น้อยกว่า ๐.๐๓ LUX สำหรับการแสดงภาพขาวดำ (Black/White) - มีขนาดตัวรับภาพ (Image Sensor) ไม่น้อยกว่า ๑/๓ นิ้ว - มีความยาวโฟกัสต่ำสุดไม่มากกว่า ๔.๕ มิลลิเมตร - มีข้อต่อเลนส์แบบ C-Mount หรือ CS-Mount ซึ่งสามารถถอดเปลี่ยนเลนส์ได้ - สามารถตรวจจับความเคลื่อนไหวอัตโนมัติ (Motion Detection) ได้ - สามารถแสดงรายละเอียดของภาพที่มีความแตกต่างของแสงมาก (Wide Dynamic Range หรือ Super Dynamic Range) ได้						

ที่	แผนงาน	หมวด	ประเภท	เป้าหมาย (ผลผลิตของครุภัณฑ์)	งบประมาณ					หน่วยงานรับผิดชอบหลัก
					๒๕๖๑ (บาท)	๒๕๖๒ (บาท)	๒๕๖๓ (บาท)	๒๕๖๔ (บาท)	๒๕๖๕ (บาท)	
				- สามารถส่งสัญญาณภาพ (Streaming) ไปแสดง ได้อย่างน้อย ๒ แหล่ง - ได้รับมาตรฐาน Onvif (Open Network Video Interface Forum) - สามารถส่งสัญญาณภาพ ได้ตามมาตรฐาน H.๒๖๔ เป็นอย่างน้อย - สามารถใช้งานตาม มาตรฐาน IPv๔ และ IPV๖ - มีช่องเชื่อมต่อระบบเครือข่าย (Network Interface) แบบ ๑๐/๑๐๐ Base-T หรือดีกว่า และสามารถ ทำงานได้ตามมาตรฐาน IEEE๘๐๒.๓af หรือ IEEE ๘๐๒.๓at (Power over Ethernet) ในช่องเดียวกันได้						

ที่	แผนงาน	หมวด	ประเภท	เป้าหมาย (ผลผลิตของครุภัณฑ์)	งบประมาณ					หน่วยงานรับผิดชอบหลัก
					๒๕๖๑ (บาท)	๒๕๖๒ (บาท)	๒๕๖๓ (บาท)	๒๕๖๔ (บาท)	๒๕๖๕ (บาท)	
				- มีช่องสำหรับบันทึกข้อมูลลงหน่วยความจำแบบ SD Card หรือ MicroSD Card หรือ Mini SD Card - ตัวกล้องได้มาตรฐาน IP๖๖ หรือติดตั้งอุปกรณ์เพิ่มเติมสำหรับหุ้มกล้อง (Housing) ที่ได้มาตรฐาน IP๖๖ หรือดีกว่า - ได้รับมาตรฐานด้านความปลอดภัยต่อผู้ใช้งาน - ผู้ผลิตต้องได้รับมาตรฐานด้านระบบการจัดการสิ่งแวดล้อม - ผู้ผลิตต้องได้รับมาตรฐานด้านการบริหารจัดการหรือบริหารงานที่มีคุณภาพ						

ที่	แผนงาน	หมวด	ประเภท	เป้าหมาย (ผลผลิตของครุภัณฑ์)	งบประมาณ					หน่วยงานรับผิดชอบหลัก
					๒๕๖๑ (บาท)	๒๕๖๒ (บาท)	๒๕๖๓ (บาท)	๒๕๖๔ (บาท)	๒๕๖๕ (บาท)	
				๓) กล้องโทรทัศน์วงจรปิดชนิดเครือข่ายแบบปรับมุมมองสำหรับติดตั้งภายในอาคาร แบบที่ ๓ ราคา ๓๕,๐๐๐ บาท จำนวน ๔ ตัวคุณสมบัติดังนี้ - มีความละเอียดของภาพสูงสุดไม่น้อยกว่า ๑,๙๒๐x๑,๐๘๐ pixel หรือไม่น้อยกว่า ๒,๐๗๓,๖๐๐ pixel - มี frame rate ไม่น้อยกว่า ๒๕ ภาพต่อวินาที (frame per second) - ใช้เทคโนโลยี IR-Cut Filter หรือ Infrared Cut-off Removable (ICR) สำหรับการบันทึกภาพได้ทั้งกลางวันและการคืนโดยอัตโนมัติ - มีความไวแสงน้อยสุดไม่มากกว่า ๐.๑ LUX สำหรับการแสดงภาพสี (Color) และไม่น้อยกว่า ๐.๐๑ LUX สำหรับการแสดงภาพขาวดำ (Black/White)	๑๔๐,๐๐๐	-	-	-	-	

ที่	แผนงาน	หมวด	ประเภท	เป้าหมาย (ผลผลิตของครุภัณฑ์)	งบประมาณ					หน่วยงานรับผิดชอบหลัก
					๒๕๖๑ (บาท)	๒๕๖๒ (บาท)	๒๕๖๓ (บาท)	๒๕๖๔ (บาท)	๒๕๖๕ (บาท)	
				- มีขนาดตัวรับภาพ (Image Sensor) ไม่น้อยกว่า ๑/๓ นิ้ว - มีความยาวโฟกัสต่ำสุดไม่มากกว่า ๔.๕ มิลลิเมตร - มีข้อต่อเลนส์แบบ C-Mount หรือ CS-Mount ซึ่งสามารถถอดเปลี่ยนเลนส์ได้ - สามารถตรวจจับความเคลื่อนไหวอัตโนมัติ (Motion Detection) ได้ - สามารถแสดงรายละเอียดของภาพที่มีความแตกต่างของแสงมาก (Wide Dynamic Range หรือ Super Dynamic Range) ได้ - สามารถส่งสัญญาณภาพ (Streaming) ไปแสดงได้อย่างน้อย ๒ แหล่ง - ได้รับมาตรฐาน Onvif (Open Network Video Interface Forum)						

ที่	แผนงาน	หมวด	ประเภท	เป้าหมาย (ผลผลิตของครุภัณฑ์)	งบประมาณ					หน่วยงานรับผิดชอบหลัก
					๒๕๖๑ (บาท)	๒๕๖๒ (บาท)	๒๕๖๓ (บาท)	๒๕๖๔ (บาท)	๒๕๖๕ (บาท)	
				- สามารถส่งสัญญาณภาพได้ตามมาตรฐาน H.๒๖๔ เป็นอย่างน้อย - สามารถใช้งานตามมาตรฐาน IPv๔ และ IPV๖ - มีช่องเชื่อมต่อระบบเครือข่าย (Network Interface) แบบ ๑๐/๑๐๐ Base-T หรือดีกว่า และสามารถทำงานได้ตามมาตรฐาน IEEE๘๐๒.๓af หรือ IEEE ๘๐๒.๓at (Power over Ethernet) ในช่องเดียวกันได้ - มีช่องสำหรับบันทึกข้อมูลลงหน่วยความจำแบบ SD Card หรือ MicroSD Card หรือ Mini SD Card - ได้รับมาตรฐานด้านความปลอดภัยต่อผู้ใช้งาน - ผู้ผลิตต้องได้รับมาตรฐานด้านระบบการจัดการสิ่งแวดล้อม						

ที่	แผนงาน	หมวด	ประเภท	เป้าหมาย (ผลผลิตของครุภัณฑ์)	งบประมาณ					หน่วยงานรับผิดชอบหลัก
					๒๕๖๑ (บาท)	๒๕๖๒ (บาท)	๒๕๖๓ (บาท)	๒๕๖๔ (บาท)	๒๕๖๕ (บาท)	
				- ผู้ผลิตต้องได้รับมาตรฐานด้านการบริหารจัดการหรือบริหารงานที่มีคุณภาพ ๔) อุปกรณ์บันทึกภาพผ่านเครือข่ายแบบ ๘ ช่อง ราคา ๒๔,๐๐๐ บาท จำนวน ๑ ตัว มีคุณลักษณะพื้นฐานดังนี้ - เป็นอุปกรณ์ที่ผลิตมาเพื่อบันทึกภาพจากกล้องโทรทัศน์วงจรปิดโดยเฉพาะ - สามารถบันทึกและบีบอัดภาพได้ตามมาตรฐาน MPEG๔ หรือH.๒๖๔ หรือดีกว่า - มีช่องเชื่อมต่อระบบเครือข่าย (Network Inferface) แบบ ๑๐/๑๐๐ Ease-T หรือดีกว่า จำนวนไม่น้อยกว่า ๑ ช่องทาง - สามารถบันทึกภาพและส่งภาพเพื่อแสดงผลที่ความละเอียดของภาพสูงสุดไม่น้อยกว่า ๑,๙๒๐x๑,๐๘๐ pixel หรือ	๒๔,๐๐๐	-	-	-	-	

ที่	แผนงาน	หมวด	ประเภท	เป้าหมาย (ผลผลิตของครุภัณฑ์)	งบประมาณ					หน่วยงานรับผิดชอบหลัก
					๒๕๖๑ (บาท)	๒๕๖๒ (บาท)	๒๕๖๓ (บาท)	๒๕๖๔ (บาท)	๒๕๖๕ (บาท)	
				ไม่น้อยกว่า ๒,๐๗๓,๖๐๐ pixel - สามารถใช้งานกับมาตรฐาน HTTP, SMTP, "NTP หรือ SNTP", TCP/IP ได้เป็นอย่างน้อย - สามารถติดตั้งหน่วย จัดเก็บข้อมูล (Hard DisK) จำนวนไม่น้อยกว่า ๒ หน่วย - มีหน่วยจัดเก็บข้อมูลสำหรับ กล้องวงจรปิดโดยเฉพาะ (Surveillance Hard Dist) ชนิด SATA ขนาดความจุรวม ไม่น้อยกว่า ๔TB - มีช่องเชื่อมต่อ (Interface) แบบ USB จำนวนไม่น้อยกว่า ๒ ช่อง - สามารถใช้งานตามมาตรฐาน IPv๔ และ IPv๖ ได้ - สามารถแสดงภาพที่บันทึกจาก กล้องโทรทัศน์วงจรปิดผ่านระบบ เครือข่าย - ผู้ผลิตต้องได้รับมาตรฐาน ด้านการบริหารจัดการ						

ที่	แผนงาน	หมวด	ประเภท	เป้าหมาย (ผลผลิตของครุภัณฑ์)	งบประมาณ					หน่วยงานรับผิดชอบหลัก
					๒๕๖๑ (บาท)	๒๕๖๒ (บาท)	๒๕๖๓ (บาท)	๒๕๖๔ (บาท)	๒๕๖๕ (บาท)	
๖	บริหารงานทั่วไป	ครุภัณฑ์	ครุภัณฑ์คอมพิวเตอร์	อุปกรณ์อ่านบัตรแบบเอนกประสงค์ (Smart Card Reader) จำนวน ๕ เครื่อง รายละเอียดดังนี้ ๑) สามารถอ่านและเขียนข้อมูลในบัตรแบบเอนกประสงค์ (Smart Card) ตามมาตรฐาน ISO/IEC ๗๘๑๖ ได้ ๒) มีความเร็วสัญญาณนาฬิกาไม่น้อยกว่า ๔.๘ MHz ๓) สามารถใช้งานผ่านช่องเชื่อมต่อ (Interface) แบบ USB ได้ ๔) สามารถใช้กับบัตรแบบเอนกประสงค์ (Smart Card ที่ใช้แรงดันไฟฟ้าขนาด ๕ Volts, ๓ Volts และ ๑.๘ Volts ดั้เป็นอย่างน้อย	-	-	๓,๕๐๐	-	-	สำนักปลัด

ที่	แผนงาน	หมวด	ประเภท	เป้าหมาย (ผลผลิตของครุภัณฑ์)	งบประมาณ					หน่วยงานรับผิดชอบหลัก
					๒๕๖๑ (บาท)	๒๕๖๒ (บาท)	๒๕๖๓ (บาท)	๒๕๖๔ (บาท)	๒๕๖๕ (บาท)	
๗	บริหารงานทั่วไป	ครุภัณฑ์	ครุภัณฑ์คอมพิวเตอร์	เครื่องพิมพ์ชนิด Multifunction แบบฉีดหมึก (Inkget) รายละเอียดดังนี้ ๑) เป็นอุปกรณ์ที่มีความสามารถเป็น Pinter, Copier, Scanner และ Fax ภายในเครื่องเดียวกัน ๒) ใช้เทคโนโลยีแบบพ่นหมึก (Inkget) ๓) มีความละเอียดในการพิมพ์ในน้อยกว่า ๔,๘๐๐x๑,๒๐๐ dpi ๔) มีความเร็วในการพิมพ์ร่างขาวดำไม่น้อยกว่า ๓๓ หน้าต่อนาที ๕) มีความเร็วในการพิมพ์ร่างสีไม่น้อยกว่า ๑๕ หน้าต่อนาที ๖) สามารถสแกนเอกสารขนาด A๔ (ขาวดำ-สี) ได้	-	๗,๙๐๐	-	-	-	กองคลัง

ที่	แผนงาน	หมวด	ประเภท	เป้าหมาย (ผลผลิตของครุภัณฑ์)	งบประมาณและที่ผ่านมา					หน่วยงานรับผิดชอบหลัก
					๒๕๖๑ (บาท)	๒๕๖๒ (บาท)	๒๕๖๓ (บาท)	๒๕๖๔ (บาท)	๒๕๖๕ (บาท)	
๘	บริหารงานทั่วไป	ครุภัณฑ์	ครุภัณฑ์สำนักงาน	ตู้ลิ้นชักแขวนแฟ้ม (๔ ชั้น) จำนวน ๓ ตู้ คุณลักษณะดังนี้ ๑) ผลิตจากแผ่นเหล็กหนา ๐.๕ มม. ๒) จัดเก็บ ๔ ลิ้นชัก มือจับแบบฝัง พร้อมกุญแจล็อกลิ้นชัก (Central Lock) ๓) รางลิ้นชักทำจากเหล็ก หนา ๑.๔ มม.ลูกล้อรางลิ้นชัก ทำจากไนล่อนซิกอย่างดีล็อกอัตโนมัติ	-	๑๕,๐๐๐	-	-	-	กองคลัง
๙	บริหารงานทั่วไป	ครุภัณฑ์	ครุภัณฑ์ยานพาหนะและขนส่ง	รถบรรทุก (ดีเซล) ขนาด ๑ ตัน ปริมาณกระบอกสูบ ไม่ต่ำกว่า ๒,๔๐๐ ซีซี ขับเคลื่อน ๒ ล้อ แบบดับเบิ้ลแคบ	๗๘๗,๐๐๐	-	-	-	-	กองคลัง
๑๐	เคหะและชุมชน	ครุภัณฑ์	ครุภัณฑ์สำนักงาน	ตู้เหล็กบานทึบ แบบ ๒ บาน ขนาด ๙๑x๔๕x๑๘๓ จำนวน ๒ ตู้	-	๑๑,๐๐๐	-	-	-	กองช่าง
				รวม	**๑,๑๔๕,๐๐๐**	**๘๒,๓๐๐**	**-**	**๑๔๔,๐๐๐**	**-**	**-**

ส่วนที่ ๔

การติดตามและประเมินผล

๔.๑ การติดตามและประเมินผลยุทธศาสตร์

ตามพระราชบัญญัติกำหนดแผนและขั้นตอนการกระจายอำนาจให้แก่องค์กรปกครองส่วนท้องถิ่น พ.ศ. ๒๕๔๒ ได้กำหนดให้องค์กรปกครองส่วนท้องถิ่น มีอำนาจและหน้าที่ในการจัดทำแผนพัฒนาท้องถิ่นของตนเอง โดยในการจัดทำแผนพัฒนาขององค์กรปกครองส่วนท้องถิ่นนั้น จะต้องดำเนินการตามระเบียบกระทรวงมหาดไทย ว่าด้วยการจัดทำแผนพัฒนาขององค์กรปกครองส่วนท้องถิ่น พ.ศ.๒๕๔๘ และที่แก้ไขเพิ่มเติมถึง (ฉบับที่ ๓) พ.ศ.๒๕๖๑ ทั้งนี้ แผนพัฒนาท้องถิ่นจะต้องสอดคล้องกับแผนพัฒนาจังหวัด ยุทธศาสตร์การพัฒนาขององค์กรปกครองส่วนท้องถิ่นในเขตจังหวัด แผนพัฒนาอำเภอ แผนพัฒนาตำบล แผนพัฒนาหมู่บ้านหรือแผนชุมชน อันมีลักษณะเป็นการกำหนดรายละเอียดแผนงาน ดังนั้น จึงต้องมีการกำหนดยุทธศาสตร์การพัฒนาขององค์กรปกครองส่วนท้องถิ่นในเขตจังหวัดขึ้น ตามกระบวนการพิจารณาจากประชาคมท้องถิ่นระดับจังหวัด ร่วมกับคณะกรรมการพัฒนาองค์การบริหารส่วนจังหวัด คณะกรรมการประสานแผนพัฒนาท้องถิ่นระดับจังหวัด ผู้แทนองค์กรปกครองส่วนท้องถิ่นในเขตจังหวัด ร่วมกันจัดทำ ทบทวน หรือเปลี่ยนแปลงยุทธศาสตร์การพัฒนาขององค์กรปกครองส่วนท้องถิ่นในเขตจังหวัด เพื่อให้การจัดทำแผนพัฒนาขององค์กรปกครองส่วนท้องถิ่นเกิดประสิทธิภาพ ประสิทธิผล โดยนำยุทธศาสตร์การพัฒนาขององค์กรปกครองส่วนท้องถิ่นในเขตจังหวัดไปใช้เป็นแนวทางในการจัดทำแผนพัฒนาท้องถิ่นของตนเองได้ต่อไป และเพื่อให้สามารถบูรณาการกับแผนพัฒนาจังหวัด แผนปฏิบัติราชการประจำปีของจังหวัดและตอบสนองความต้องการของประชาชนอันจะนำไปสู่การจัดทำงบประมาณ ที่มีประสิทธิภาพในท้องถิ่นได้อย่างแท้จริง เป็นเครื่องมือในการพัฒนาท้องถิ่นให้เข้มแข็ง เกิดประโยชน์สูงสุดต่อประชาชนในท้องถิ่น

ดังนั้น องค์กรปกครองส่าวนท้องถิ่น จึงต้องกำหนดยุทธศาสตร์การพัฒนาขององค์กรปกครองส่วนท้องถิ่นให้สอดคล้องยุทธศาสตร์การพัฒนาขององค์กรปกครองส่วนท้องถิ่นในเขตจังหวัด เพื่อนำไปสู่การบูรณาการร่วมกัน ให้เกิดความสอดคล้องกับแผนพัฒนาจังหวัด สามารถเชื่อมโยงไปสู่แผนพัฒนากลุ่มจังหวัด แผนพัฒนาภาค แผนพัฒนาเศรษฐกิจและสังคมแห่งชาติ ฉบับที่ ๑๒ แผนยุทธศาสตร์ชาติ ๒๐ ปี ไทยแลนด์ ๔.๐ และในการจัดทำแผนพัฒนาท้องถิ่น (พ.ศ. ๒๕๖๑ – ๒๕๖๕) จะต้องมีการติดตามและติดตามและประเมินผลยุทธศาสตร์เพื่อความสอดคล้องแผนพัฒนาท้องถิ่นขององค์กรปกครองส่วนท้องถิ่นตามระเบียบกระทรวงมหาดไทย ว่าด้วยการจัดทำแผนขององค์กรปกครองส่วนท้องถิ่น พ.ศ.๒๕๔๘ และที่แก้ไขเพิ่มเติมถึง (ฉบับที่ ๓) พ.ศ.๒๕๖๑ โดยคณะกรรมการติดตามและประเมินผลแผนพัฒนาท้องถิ่นจะต้องดำเนินการให้คะแนนตามเกณฑ์ที่กำหนดไว้ ซึ่งเป็นส่วนหนึ่งของการติดตามและประเมินผลแผนพัฒนา โดยดำเนินการให้แล้วเสร็จภายในหกสิบวัน นับแต่วันที่ประกาศใช้งบประมาณรายจ่าย รายละเอียดแนวทาง

การพิจารณาตามหนังสือกระทรวงมหาดไทย ด่วนที่สุด ที่ มท ๐๘๑๐.๓/ว ๒๙๓๑ ลงวันที่ ๑๕ พฤษภาคม ๒๕๖๒ เรื่อง ซักซ้อมแนวทางการทบทวนแผนพัฒนาท้องถิ่น (พ.ศ. ๒๕๖๑ – ๒๕๖๕) ขององค์กรปกครองส่วนท้องถิ่น ดังนี้

แนวทางการพิจารณาการติดตามและประเมินผลยุทธศาสตร์
เพื่อความสอดคล้องแผนพัฒนาท้องถิ่นขององค์กรปกครองส่วนท้องถิ่น

ประเด็นการพิจารณา	คะแนน
๑. ข้อมูลสภาพทั่วไปและข้อมูลพื้นฐานขององค์กรปกครองส่วนท้องถิ่น	**๒๐**
๒. การวิเคราะห์สภาวการณ์และศักยภาพ	**๒๐**
๓. ยุทธศาสตร์ประกอบด้วย	**๖๐**
๓.๑ ยุทธศาสตร์ขององค์กรปกครองส่วนท้องถิ่น	(๑๐)
๓.๒ ยุทธศาสตร์ขององค์กรปกครองส่วนท้องถิ่นในเขตจังหวัด	(๑๐)
๓.๓ ยุทธศาสตร์จังหวัด	(๑๐)
๓.๔ วิสัยทัศน์	(๕)
๓.๕ กลยุทธ์	(๕)
๓.๖ เป้าประสงค์ของแต่ละประเด็นกลยุทธ์	(๕)
๓.๗ จุดยืนทางยุทธศาสตร์	(๕)
๓.๘ แผนงาน	(๕)
๓.๙ ความเชื่อมโยงของยุทธศาสตร์ในภาพรวม	(๕)
รวมคะแนน	**๑๐๐**

แนวทางเบื้องต้นในการให้คะแนนแนวทางการพิจารณาการติดตามและประเมินผลยุทธศาสตร์ เพื่อความสอดคล้องแผนพัฒนาท้องถิ่นขององค์กรปกครองส่วนท้องถิ่น

ประเด็นการพิจารณา	รายละเอียดหลักเกณฑ์	คะแนนเต็ม	คะแนนที่ได้
๑. ข้อมูลสภาพทั่วไปและข้อมูลพื้นฐานขององค์กรปกครองส่วนท้องถิ่น	**ควรประกอบด้วยข้อมูลดังนี้** (๑) ข้อมูลเกี่ยวกับด้านกายภาพ เช่น ที่ตั้งของหมู่บ้าน/ชุมชน/ตำบล ลักษณะภูมิประเทศ ลักษณะภูมิอากาศ ลักษณะของที่ดิน ลักษณะของแหล่งน้ำ ลักษณะของป่าไม้ ฯลฯ ด้านการเมือง/การปกครอง เช่น เขตการปกครองการเลือกตั้ง ฯลฯ	**๒๐** (๓)	
	(๒) ข้อมูลเกี่ยวกับด้านการเมือง/การปกครอง เช่น เขตการปกครองการเลือกตั้ง ฯลฯ ประชากร เช่น ข้อมูลเกี่ยวกับจำนวนประชากร และช่วงอายุและจำนวนประชากร ฯลฯ	(๒)	
	(๓) ข้อมูลเกี่ยวกับสภาพทางสังคม เช่น การศึกษา สาธารณสุข อาชญากรรม ยาเสพติด การสังคมสงค์เคราะห์	(๒)	
	(๔) ข้อมูลเกี่ยวกับระบบบริหารพื้นฐาน เช่น การคมนาคมขนส่ง การไฟฟ้า การประปา โทรศัพท์ ฯลฯ	(๒)	
	(๕) ข้อมูลเกี่ยวกับระบบเศรษฐกิจ เช่น การเกษตร การประมง การประศุสัตว์ การบริการ การท่องเที่ยว อุตสาหกรรม การพาณิชย์/กลุ่มอาชีพแรงงาน ฯลฯ	(๒)	
	(๖) ข้อมูลเกี่ยวกับศาสนา ประเพณี วัฒนธรรม เช่น การนับถือศาสนา ประเพณี และงานประจำปี ภูมิปัญญาท้องถิ่น ภาษาถิ่น สินค้าพื้นเมือง และของที่ระลึก ฯลฯ และอื่นๆ	(๒)	
	(๗) ข้อมูลเกี่ยวกับทรัพยากรธรรมชาติ เช่น น้ำ ป่าไม้ ภูเขา คุณภาพของทรัพยากรธรรมชาติ ฯลฯ	(๒)	
	(๘) การสำรวจและจัดเก็บข้อมูลเพื่อการจัดทำแผนพัฒนาท้องถิ่นหรือการใช้ข้อมูล จปฐ.	(๒)	
	(๙) การประชุมประชาคมท้องถิ่น รูปแบบ วิธีการ และการดำเนินการประชุมประชาคมท้องถิ่นโดยใช้กระบวนการร่วมคิด ร่วมทำ ร่วมตัดสินใจ ร่วมตรวจสอบ ร่วมรับประโยชน์ ร่วมแก้ไขปัญหา ปรึกษาหารือ แลกเปลี่ยนเรียนรู้ เพื่อแก้ไขปัญหาสำหรับการพัฒนาท้องถิ่นตามอำนาจหน้าที่ขององค์กรปกครองส่วนท้องถิ่น	(๓)	

ประเด็นการพิจารณา	รายละเอียดหลักเกณฑ์	คะแนนเต็ม	คะแนนที่ได้
๒. การวิเคราะห์สภาวการณ์และศักยภาพ	**ควรประกอบด้วยข้อมูลดังนี้** (๑) การวิเคราะห์ที่ครอบคลุมความเชื่อมโยง ความสอดคล้อง ยุทธศาสตร์จังหวัด ยุทธศาสตร์การพัฒนาขององค์กรปกครองส่วนท้องถิ่นในเขตจังหวัด ยุทธศาสตร์ขององค์กรปกครองส่วนท้องถิ่น นโยบายของผู้บริหารท้องถิ่น รวมถึงความเชื่อมโยงแผนยุทธศาสตร์ชาติ ๒๐ ปี แผนพัฒนาเศรษฐกิจและสังคมแห่งชาติ และ Thailand ๔.๐	(๒๐) (๕)	
	(๒) การวิเคราะห์การใช้ผังเมืองรวมหรือผังเมืองเฉพาะและการบังคับใช้ผลของการบังคับใช้ สภาพการณ์ที่เกิดขึ้นต่อการพัฒนาท้องถิ่น	(๓)	
	(๓) การวิเคราะห์ทางสังคม เช่น ด้านแรงงาน การศึกษา สาธารณสุข ความยากจน อาชญากรรม ปัญหายาเสพติด เทคโนโลยี จารีตประเพณี วัฒนธรรม ภูมิปัญญาท้องถิ่น เป็นต้น	(๓)	
	(๔) การวิเคราะห์ทางเศรษฐกิจ ข้อมูลด้านรายได้ครัวเรือน การส่งเสริมอาชีพ กลุ่มอาชีพ กลุ่มทางสังคม การพัฒนาอาชีพและกลุ่มต่าง ๆ สภาพทางเศรษฐกิจและความเป็นอยู่ทั่วไป เป็นต้น	(๓)	
	(๕) การวิเคราะห์สิ่งแวดล้อม พื้นที่สีเขียว ธรรมชาติต่าง ๆ ทางภูมิศาสตร์ กระบวนการหรือสิ่งที่เกิดขึ้น การประดิษฐ์ที่มีผลต่อสิ่งแวดล้อมและการพัฒนา	(๓)	
	(๖) ผลการวิเคราะห์ศักยภาพเพื่อประเมินสถานภาพการพัฒนาในปัจจุบันและโอกาสการพัฒนาในอนาคตของท้องถิ่น ด้วยเทคนิค SWOT Analysis ที่อาจส่งผลต่อการดำเนินงาน ได้แก่ S-Strength (จุดแข็ง) W-Weakness (จุดอ่อน) O-Opportunity (โอกาส) และ T-Threat (อุปสรรค)	(๓)	

ประเด็นการพิจารณา	รายละเอียดหลักเกณฑ์	คะแนนเต็ม	คะแนนที่ได้
๓. ยุทธศาสตร์ ๓.๑ ยุทธศาสตร์ขององค์กรปกครองส่วนท้องถิ่น	ควรประกอบด้วยข้อมูลดังนี้ สอดคล้องกับสภาพสังคม เศรษฐกิจ สิ่งแวดล้อมของท้องถิ่น ประเด็นปัญหาการพัฒนาและแนวทางการพัฒนาที่สอดคล้องกับยุทธศาสตร์ขององค์กรปกครองส่วนท้องถิ่น และเชื่อมโยงหลักประชารัฐ แผนยุทธศาสตร์ชาติ ๒๐ ปี แผนพัฒนาเศรษฐกิจและสังคมแห่งชาติ และ Thailand ๔.๐	(๖๐) (๑๐)	
๓.๒ ยุทธศาสตร์ขององค์กรปกครองส่วนท้องถิ่นในเขตจังหวัด	สอดคล้องและเชื่อมโยงกับสภาพสังคม เศรษฐกิจ สิ่งแวดล้อมของท้องถิ่น และยุทธศาสตร์จังหวัด และเชื่อมโยงหลักประชารัฐ แผนยุทธศาสตร์ชาติ ๒๐ ปี แผนพัฒนาเศรษฐกิจและสังคมแห่งชาติ และ Thailand ๔.๐	(๑๐)	
๓.๓ ยุทธศาสตร์จังหวัด	สอดคล้องกับยุทธศาสตร์พัฒนากลุ่มจังหวัด ยุทธศาสตร์พัฒนาภาค แผนพัฒนาเศรษฐกิจและสังคมแห่งชาติ แผนการบริหารราชการแผ่นดิน นโยบาย/ยุทธศาสตร์ คสช. และนโยบายรัฐบาลหลักประชารัฐ แผนยุทธศาสตร์ชาติ ๒๐ ปี และ Thailand ๔.๐	(๑๐)	
๓.๔ วิสัยทัศน์	วิสัยทัศน์ ซึ่งมีลักษณะแสดงสถานภาพที่องค์กรปกครองส่วนท้องถิ่นต้องการจะเป็นหรือบรรลุถึงอนาคตอย่างชัดเจน สอดคล้องกับโอกาสและศักยภาพที่เป็นลักษณะเฉพาะองค์กรปกครองส่วนท้องถิ่นและสัมพันธ์กับโครงการพัฒนา	(๕)	
๓.๕ กลยุทธ์	แสดงให้เห็นช่องทาง วิธีการ ภารกิจหรือสิ่งที่ต้องทำตามอำนาจหน้าที่ขององค์กรปกครองส่วนท้องถิ่นที่จะนำไปสู่การบรรลุวิสัยทัศน์ หรือแสดงให้เห็นถึงความชัดเจนในสิ่งที่จะดำเนินการให้บรรลุวิสัยทัศน์นั้น	(๕)	
๓.๖ เป้าประสงค์ของแต่ละประเด็นกลยุทธ์	เป้าประสงค์ของแต่ละประเด็นกลยุทธ์มีความสอดคล้องและสนับสนุนต่อกลยุทธ์ที่จะเกิดขึ้น มุ่งหมายสิ่งหนึ่งสิ่งใดที่ชัดเจน	(๕)	
๓.๗ จุดยืนทางยุทธศาสตร์ (Positioning)	ความมุ่งมั่นอันแน่วแน่ในการวางแผนพัฒนาท้องถิ่น เพื่อให้บรรลุวิสัยทัศน์ขององค์กรปกครองส่วนท้องถิ่น ซึ่งเกิดจากศักยภาพของพื้นที่จริง ที่จะนำไปสู่ผลสำเร็จทางยุทธศาสตร์	(๕)	

ประเด็นการพิจารณา	รายละเอียดหลักเกณฑ์	คะแนนเต็ม	คะแนนที่ได้
๓. ยุทธศาสตร์ (ต่อ) ๓.๘ แผนงาน	แผนงานหรือจุดมุ่งหมายเพื่อการพัฒนาในอนาคต กำหนดจุดมุ่งหมายในเรื่องใดเรื่องหนึ่งหรือแผนงานที่เกิดจากเป้าประสงค์ ตัวชี้วัด ค่าเป้าหมาย กลยุทธ์ จุดยืนทางยุทธศาสตร์ขององค์กรปกครองส่วนท้องถิ่นที่มีความชัดเจน นำไปสู่การทำโครงการพัฒนาท้องถิ่นในแผนพัฒนาท้องถิ่น โดยระบุแผนงานและความเชื่อมโยงดังกล่าว	(๕)	
๓.๙ ความเชื่อมโยงของยุทธศาสตร์ในภาพรวม	ความเชื่อมโยงองค์รวมที่นำไปสู่การพัฒนาท้องถิ่นที่เกิดผลผลิต/โครงการจากแผนยุทธศาสตร์ชาติ ๒๐ ปี แผนพัฒนาเศรษฐกิจและสังคมแห่งชาติ ฉบับที่ ๑๒ Thailand ๔.๐ แผนพัฒนาภาค/แผนพัฒนากลุ่มจังหวัด /แผนพัฒนาจังหวัดยุทธศาสตร์การพัฒนาขององค์กรปกครองส่วนท้องถิ่นในเขตจังหวัด และยุทธศาสตร์ขององค์กรปกครองส่วนท้องถิ่น	(๕)	
	รวมคะแนน	๑๐๐	

๔.๒ การติดตามและประเมินผลโครงการ

ในการจัดทำแผนพัฒนาท้องถิ่น (พ.ศ. ๒๕๖๑ – ๒๕๖๕) ขององค์กรปกครองส่วนท้องถิ่น จะต้องมีการติดตามและประเมินผลโครงการขององค์กรปกครองสวนท้องถิ่นเพื่อความสอดคล้องแผนพัฒนาท้องถิ่นตามระเบียบกระทรวงมหาดไทย ว่าด้วยการจัดทำแผนขององค์กรปกครองส่วนท้องถิ่น พ.ศ. ๒๕๔๘ และที่แก้ไขเพิ่มเติมถึง (ฉบับที่ ๓) พ.ศ. ๒๕๖๑ โดยคณะกรรมการติดตามและประเมินผลแผนพัฒนาท้องถิ่นจะต้องดำเนินการให้คะแนนตามเกณฑ์ที่กำหนดไว้ ซึ่งเป็นส่วนหนึ่งของการติดตามและประเมินผลแผนพัฒนาโดยดำเนินการให้แล้วเสร็จภายในหกสิบวัน นับแต่วันที่ประกาศใช้งบประมาณรายจ่าย รายละเอียดแนวทางการพิจารณาตามหนังสือกระทรวงมหาดไทย ด่วนที่สุด ที่ มท ๐๘๑๐.๓/ว ๒๙๓๑ ลงวันที่ ๑๕ พฤษภาคม ๒๕๖๒ เรื่อง ซักซ้อมแนวทางการทบทวนแผนพัฒนาท้องถิ่น (พ.ศ. ๒๕๖๑ – ๒๕๖๕) ขององค์กรปกครองส่วนท้องถิ่น ดังนี้

แนวทางการพิจารณาการติดตามและประเมินผลโครงการ
เพื่อความสอดคล้องแผนพัฒนาท้องถิ่น (พ.ศ. ๒๕๖๑ – ๒๕๖๕) ขององค์กรปกครองส่วนท้องถิ่น

ประเด็นการพิจารณา	คะแนน
๑. การสรุปสถานการณ์การพิจารณา	**๑๐**
๒. การประเมินผลการนำแผนพัฒนาท้องถิ่นสี่ปีไปปฏิบัติในเชิงปริมาณ	**๑๐**
๓. การประเมินผลการนำแผนพัฒนาท้องถิ่นสี่ปีไปปฏิบัติในเชิงคุณภาพ	**๑๐**
๔. แผนงานและยุทธศาสตร์การพิจารณา	**๑๐**
๕. โครงการพัฒนา ประกอบด้วย	**๖๐**
๕.๑ ความชัดเจนของชื่อโครงการ	(๕)
๕.๒ กำหนดวัตถุประสงค์สอดคล้องกับโครงการ	(๕)
๕.๓ เป้าหมาย (ผลผลิตของโครงการ) มีความชัดเจนนำไปสู่การตั้งงบประมาณได้ถูกต้อง	(๕)
๕.๔ โครงการมีความสอดคล้องกับแผนยุทธศาสตร์ชาติ ๒๐ ปี	(๕)
๕.๕ เป้าหมาย (ผลผลิตของโครงการ) มีความสอดคล้องกับแผนพัฒนาเศรษฐกิจและสังคมแห่งชาติ	(๕)
๕.๖ โครงการมีความสอดคล้องกับ Thailand ๔.๐	(๕)
๕.๗ โครงการสอดคล้องกับยุทธศาสตร์จังหวัด	(๕)
๕.๘ โครงการแก้ไขปัญหาความยากจนหรือการเสริมสร้างให้ประเทศชาติมั่งคง มั่งคั่ง ยั่งยืน ภายใต้หลักประชารัฐ	(๕)
๕.๙ งบประมาณ มีความสอดคล้องกับเป้าหมาย (ผลผลิตของโครงการ)	(๕)
๕.๑๐ มีการประมาณการราคาถูกต้องตามหลักวิธีการงบประมาณ	(๕)
๕.๑๑ มีการกำหนดตัวชี้วัด (KPI) และสอดคล้องกับวัตถุประสงค์และผลคาดว่าที่จะได้รับ	(๕)
๕.๑๒ ผลที่คาดว่าจะได้รับ สอดคล้องกับวัตถุประสงค์	(๕)
รวมคะแนน	**๑๐๐**

ประเด็นการพิจารณา	รายละเอียดหลักเกณฑ์	คะแนนเต็ม	คะแนนที่ได้
๑. การสรุปสถานการณ์การพัฒนา	เป็นการวิเคราะห์กรอบการจัดทำยุทธศาสตร์ขององค์กรปกครองส่วนท้องถิ่น (ใช้การวิเคราะห์ SWOT Analysis/Demand (Demand Analysis)/Global Demand และ Trend ปัจจัยและสถานการณ์ การเปลี่ยนแปลงที่มีผลต่อการพัฒนา อย่างน้อยต้องประกอบด้วย การวิเคราะห์ศักยภาพด้านเศรษฐกิจ, ด้านสังคม, ด้านทรัพยากรธรรมชาติและสิ่งแวดล้อม)	๑๐	
๒. การประเมินผลการนำแผนพัฒนาท้องถิ่นไปปฏิบัติในเชิงปริมาณ	๑) การควบคุมที่มีตัวเลขต่างๆ เพื่อนำมาใช้วัดผลในเชิงปริมาณ เช่น การวัดจำนวนโครงการ กิจกรรม งานต่างๆ ก็คือ ผลผลิตนั่งเอง ว่าเป็นไปตามที่ตั้งเป้าหมายเอาไว้หรือไม่จำนวนที่ดำเนินการจริงตามที่ได้กำหนดไว้เท่าไร จำนวนที่ไม่สามารถดำเนินการได้มีจำนวนเท่าไหร่ สามารถอธิบายได้ตามหลักประสิทธิภาพ (Effciency) ของการพัฒนาท้องถิ่นตามอำนาจหน้าที่ที่ได้กำหนดไว้ ๒) วิเคราะห์ผลกระทบ/สิ่งที่กระทบ (Impact) โครงการที่ดำเนินการในเชิงปริมาณ (Qualitative)	๑๐	
๓. การประเมินผลการนำแผนพัฒนาท้องถิ่นสี่ปีไปปฏิบัติในเชิงคุณภาพ	๑) การประเมินประสิทธิผลของแผนพัฒนาในเชิงคุณภาพ คือการนำเอาเทคนิคๆ มาใช้เพื่อวัดค่าภารกิจ โครงการ กิจกรรม งานต่างๆ ที่ดำเนินการในพื้นที่นั้นๆ ตรงต่อความต้องการของประชาชนหรือไม่และเป็นไปตามอำนาจหน้าที่หรือไม่ ประชาชนพึงพอใจหรือไม่ สิ่งของ วัสดุ ครุภัณฑ์ การดำเนินการต่าง ๆ มีสภาพหรือลักษณะถูกต้อง คงทน ถาวร สามารถใช้การได้ตามวัตถุประสงค์หรือไม่ ซึ่งเป็นไปตามหลักประสิทธิผล (Effectiveness) ผลการปฏิบัติราชการตามที่บรรลุวัตถุประสงค์ และเป้าหมายของแผนปฏิบัติราชการตามที่ได้รับงบประมาณมาดำเนินการ รวมถึงสามารถเทียบเคียงกับส่วนราชการหรือหน่วยงาน ๒) วิเคราะห์ผลกระทบ/สิ่งที่กระทบ (Impact) โครงการที่ดำเนินการในเชิงคุณภาพ (Qualitative)	๑๐	

ประเด็นการพิจารณา	รายละเอียดหลักเกณฑ์	คะแนนเต็ม	คะแนนที่ได้
๔. แผนงานและยุทธศาสตร์การพัฒนา	๑) วิเคราะห์แผนงาน งาน ที่เกิดจากด้านต่างๆ มีความสอดคล้องกับยุทธศาสตร์ขององค์กรปกครองส่วนท้องถิ่นในมิติต่างๆ จนนำไปสู่การจัดทำโครงการพัฒนาท้องถิ่นโดยใช้ SWOT Analysis/Demand (Demand Analysis)/Global Demand/ Trend หรือหลักการบูรณาการ (Integration) กับองค์กรปกครองส่วนท้องถิ่นที่มีพื้นที่ติดต่อกัน ๒) วิเคราะห์แผนงาน งาน ที่เกิดจากด้านต่างๆ ที่สอดคล้องกับการแก้ไขปัญหาความยากจน หลักประชารัฐ	**๑๐**	
๕. โครงการพัฒนา ๕.๑ ความชัดเจนของชื่อโครงการ	**ควรประกอบด้วยข้อมูลดังนี้** เป็นโครงการที่มีวัตถุประสงค์สนองต่อยุทธศาสตร์การพัฒนาขององค์กรปกครองส่วนท้องถิ่นและดำเนินการเพื่อให้การพัฒนาบรรลุตามวิสัยทัศน์ขององค์กรปกครองส่วนท้องถิ่นที่กำหนดไว้ ชื่อโครงการมีความชัดเจน มุ่งไปเรื่องใดเรื่องหนึ่ง อ่านแล้วเข้าใจได้ว่าจะพัฒนาอะไรในอนาคต	**๖๐** (๕)	
๕.๒ กำหนดวัตถุประสงค์สอดคล้องกับโครงการ	วัตถุประสงค์ชัดเจน (clear objective) โครงการต้องกำหนดวัตถุประสงค์สอดคล้องกับความเป็นมาของโครงการ สอดคล้องกับหลักการและเหตุผล วิธีการดำเนินงานต้องสอดคล้องกับวัตถุประสงค์ มีความเป็นไปได้ชัดเจน มีลักษณะเฉพาะเจาะจง	(๕)	
๕.๓ เป้าหมาย (ผลผลิตของโครงการ) มีความชัดเจนนำไปสู่การตั้งงบประมาณได้ถูกต้อง	สภาพที่อยากให้เกิดขึ้นในอนาคตเป็นทิศทางที่ต้องไปให้ถึงเป้าหมายต้องชัดเจน สามารถระบุจำนวนเท่าไร กลุ่มเป้าหมายคืออะไร มีผลผลิตอย่างไร กลุ่มเป้าหมาย พื้นที่ดำเนินงาน และระยะเวลาดำเนินงานอธิบายให้ชัดเจนว่าโครงการนี้จะทำที่ไหน เริ่มต้นในช่วงเวลาใดและจบลงเมื่อไร ใครคือกลุ่มเป้าหมายของโครงการ หากกลุ่มเป้าหมายมีหลายกลุ่ม ให้บอกชัดลงไปว่าใครคือกลุ่มเป้าหมายหลายหลัก ใครคือกลุ่มเป้าหมายรอง	(๕)	
๕.๔ โครงการมีความสอดคล้องกับแผนยุทธศาสตร์ ๒๐ ปี	โครงการสอดคล้องกับ (๑) ความมั่นคง (๒) การสร้างความสามารถในการแข่งขัน (๓) การพัฒนาเสริมสร้างศักยภาพคน (๔) การสร้างโอกาสความเสนอภาคและเท่าเทียมกันทางสังคม (๕) การสร้างการเติบโตบนคุณภาพชีวิตที่เป็นมิตรต่อสิ่งแวดล้อม (๖) การปรับสมดุลและพัฒนาระบบการบริหารจัดการภาครัฐ เพื่อให้เกิดความมั่นคง มั่งคั่ง ยั่งยืน	(๕)	

ประเด็นการพิจารณา	รายละเอียดหลักเกณฑ์	คะแนนเต็ม	คะแนนที่ได้
๕.๕ เป้าหมาย (ผลผลิตของโครงการ) มีความสอดคล้องกับแผนพัฒนาเศรษฐกิจและสังคมแห่งชาติ	โครงการมีความสอดคล้องแผนพัฒนาเศรษฐกิจและสังคมแห่งชาติ ฉบับที่ ๑๒ โดย (๑) ยึดหลักปรัชญาเศรษฐกิจพอเพียง (๒) ยึดคนเป็นศูนย์กลางพัฒนา (๓) ยึดวิสัยทัศน์ภายใต้ยุทธศาสตร์ชาติ ๒๐ ปี (๔) ยึดเป้าหมายอนาคตประเทศไทย ๒๕๗๙ (๕) ยึดหลักการนำไปสู่ปฏิบัติให้เกิดผลสัมฤทธิ์อย่างจริงจังใน ๕ ปีที่ต่อยอดไปสู่ผลสัมฤทธิ์ที่เป็นเป้าหมายระยะยาว ภายใต้แนวทางการพัฒนา (๑) การยกระดับศักยภาพการแข่งขันและการหลุดพ้นกับดักรายได้ปานกลางสู่รายได้สูง (๒) การพัฒนาศักยภาพคนตามช่วงวัยและการปฏิรูประบบเพื่อสร้างสังคมสูงวัยอย่างมีคุณภาพ (๓) การลดความเลื่อมล้ำทางสังคม (๔) การรองรับการเชื่อมโยงภูมิภาคและความเป็นเมือง (๕) การสร้างความเจริญเติบโตทางเศรษฐกิจและสังคมอย่างเป็นมิตรกับสิ่งแวดล้อม (๖) การบริหารราชการแผ่นดินที่มีประสิทธิภาพ	(๕)	
๕.๖ โครงการมีความสอดคล้อง	โครงการมีลักษณะหรือสอดคล้องกับการปรับเปลี่ยนโครงสร้างเศรษฐกิจไปสู่ Value-Based Economy หรือเศรษฐกิจที่ขับเคลื่อนด้วยนวัตกรรม ทำน้อย ได้มาก เช่น (๑) เปลี่ยนจากการผลิตสินค้าโภคภัณฑ์ไปสู่สินค้าเชิงนวัตกรรม (๒) เปลี่ยนจากการขับเคลื่อนประเทศด้วยภาคอุตสาหกรรม ไปสู่การขับเคลื่อนด้วนเทคโนโลยีความคิดสร้างสรรค์และนวัตกรรม (๓) เปลี่ยนจากการเน้นภาคการผลิตสินค้าไปสู่การเน้นภาคบริการมากขึ้น รวมถึงโครงการที่เติมเต็มด้วยวิทยาการ ความคิดสร้างสรรค์ นวัตกรรม วิทยาศาสตร์ เทคโนโลยี และการวิจัยและพัฒนาแล้วต่อยอดความได้เปรียบเชิงเปรียบเทียบ เช่น ด้านการเกษตรเทคโนโลยีชีวภาพ สาธารณสุข วัฒนธรรม ฯลฯ	(๕)	
๕.๗ โครงการสอดคล้องกับยุทธศาสตร์จังหวัด	มีวัตถุประสงค์ชัดเจน (clear objective) โครงการต้องกำหนดวัตถุประสงค์สอดคล้องกับความเป็นมาของโครงการ สอดคล้องกับหลักการและเหตุผล วิธีการดำเนินงานต้องสอดคล้องกับวัตถุประสงค์ มีความเป็นไปได้ชัดเจน มีลักษณะเฉพาะเจาะจง	(๕)	

ประเด็นการพิจารณา	รายละเอียดหลักเกณฑ์	คะแนนเต็ม	คะแนนที่ได้
๕.๘ โครงการแก้ไขปัญหาความยากจนหรือการเสริมสร้างให้ประเทศชาติมั่นคง มั่งคั่ง ยั่งยืนภายใต้หลักประชารัฐ	เป็นโครงการที่ดำเนินการภายใต้พื้นฐานความพอเพียงที่ประชาชนดำเนินการเองหรือร่วมดำเนินการ เป็นโครงการต่อยอดและขยายได้ เป็นโครงการที่ประชาชนต้องการเพื่อให้เกิดความยั่งยืน ซึ่งมีลักษณะที่จะให้ท้องถิ่นมีความมั่นคง มั่งคั่ง ยั่งยืน เป็นท้องถิ่นที่พัฒนาแล้วด้วยการพัฒนาปรัชญาเศรษฐกิจพอเพียง	(๕)	
๕.๙ งบประมาณมีความสอดคล้องกับเป้าหมาย(ผลผลิตของโครงการ)	งบประมาณโครงการพัฒนาจะต้องคำนึงถึงหลักสำคัญ ๕ ประการในการจัดทำโครงการได้แก่ (๑) ความประหยัด (Economy) (๒) ความมีประสิทธิภาพ (Effciency) (๓) ความมีประสิทธิผล (Effectiveness) (๔) ความยุติธรรม (Equity) (๕) ความโปร่งใส (Transparency)	(๕)	
๕.๑๐ มีการประมาณการราคาถูกต้องตามหลักวิธีการงบประมาณ	การประมาณราคาเพื่อการพัฒนาต้องให้สอดคล้องกับโครงการถูกต้องตามหลักวิชาการทางช่าง หลักของราคากลาง ราคากลางท้องถิ่นมีความโปร่งใสในการกำหนดราคาและตรวจสอบในเชิงประจักษ์	(๕)	
๕.๑๑ มีการกำหนดตัวชี้วัด (KPI) และสอดคล้องกับวัตถุประสงค์และผลที่คาดว่าจะได้รับ	มีการกำหนดตัวชี้วัดผลงาน (Key Performancy Indicator : KPI) ที่ สามารถวัดได้ (measurable) ใช้บอกประสิทธิผล (effectiveness) ใช้บอกประสิทธิภาพ (efficiency) ได้ เช่น การกำหนดความพึงพอใจ การกำหนดร้อยละ การกำหนดอันเกิดจากผลของวัตถุประสงค์ที่เกิดขึ้น สิ่งที่ได้รับ (การคาดการณ์ คาดว่าจะได้รับ)	(๕)	
๕.๑๒ ผลที่คาดว่าจะได้รับสอดคล้องกับวัตถุประสงค์	ผลที่ได้รับเป็นสิ่งที่เกิดขึ้นได้จริงจากการดำเนินการตามโครงการพัฒนาซึ่งสอดคล้องกับวัตถุประสงค์ที่ตั้งไว้ การได้ผลหรือผลที่เกิดขึ้นจะต้องเท่ากับวัตถุประสงค์หรือมากกว่าวัตถุประสงค์ ซึ่งการเขียนวัตถุประสงค์ควรคำนึงถึง (๑) มีความเป็นไปได้และมีความเฉพาะเจาะจง ในการดำเนินงานตามโครงการ (๒) วัดและประเมินผลดับของความสำเร็จได้ (๓) ระบุสิ่งที่ต้องการดำเนินงานอย่างชัดเจนและเฉพาะเจาะจงมากที่สุดและสามารถปฏิบัติได้ (๔) เป็นเหตุเป็นผลสอดคล้องกับความเป็นจริง (๕) ส่งผลต่อการบ่งบอกเวลาได้	(๕)	
รวมคะแนน		**๑๐๐**	

๔.๓ สรุปผลการพัฒนาท้องถิ่น

ในการจัดทำแผนพัฒนาท้องถิ่น (พ.ศ. ๒๕๖๑ – ๒๕๖๕) ขององค์กรปกครองส่วนท้องถิ่น ก็เพื่อใช้เป็นเครื่องมือในการพัฒนา เป็นแนวทางในการบริหารพัฒนาท้องถิ่นให้บรรลุตามวัตถุประสงค์และเป้าหมาย เกิดประสิทธิภาพประสิทธิผลสูงสุดในการแก้ไขปัญหาให้กับประชาชน ก่อให้เกิดประโยชน์และสามารถตอบสนองความต้องการพัฒนาของประชาชน โดยพิจารณาบรรจุโครงการในงบประมาณรายจ่ายประจำปี งบประมาณรายจ่ายเพิ่มเติม และงบประมาณจากเงินสะสม โดยจะต้องมีการติดตามและประเมินผลแผนพัฒนาตามระเบียบกระทรวงมหาดไทย ว่าด้วยการจัดทำแผนพัฒนาขององค์กรปกครองส่วนท้องถิ่น พ.ศ. ๒๕๔๘ และที่แก้ไขเพิ่มเติมถึง (ฉบับที่ ๓) พ.ศ. ๒๕๖๑ เป็นการสรุปผลในภารวมของท้องถิ่น เป็นการติดตามผลการนำยุทธศาสตร์ขององค์กรปกครองส่วนท้องถิ่น ว่าเกิดผลทั้งในเชิงปริมาณและเชิงคุณภาพ อย่างไร ซึ่งสามารถวัดผลได้ทั้งเชิงสถิติต่าง ๆ ตาราง กราฟ และการพรรณนา ดังนี้

(๑) การวัดผลในเชิงปริมาณและเชิงคุณภาพ

(๑.๑) การวัดผลในเชิงปริมาณ (Quantity)

- โดยเครื่องมือที่ใช้ในการติดตามและประเมินผลในเชิงปริมาณ มีดังนี้

การวางแผนพัฒนาท้องถิ่น (พ.ศ.๒๕๖๑-๒๕๖๕)										
ได้กำหนดโครงการที่จะดำเนินการตามแผนพัฒนาท้องถิ่น (พ.ศ.๒๕๖๑-๒๕๖๕)										
ยุทธศาสตร์ อปท. ในเขตจังหวัด	๒๕๖๑		๒๕๖๒		๒๕๖๓		๒๕๖๔		๒๕๖๕	
	จำนวน	งบประมาณ	จำนวน	งบประมาณ	จำนวน	งบประมาณ	จำนวน	งบประมาณ	จำนวน	งบประมาณ
๑. ด้านการจัดวางผังเมืองและพัฒนาด้านโครงสร้างพื้นฐาน										
๒. ด้านการส่งเสริมการศึกษา ศาสนา ศิลปวัฒนธรรม และภูมิปัญญาท้องถิ่น										
๓. ด้านเศรษฐกิจพอเพียงและพัฒนาเกษตรปลอดสารพิษ										

การวางแผนพัฒนาท้องถิ่น (พ.ศ.๒๕๖๑-๒๕๖๕)										
ได้กำหนดโครงการที่จะดำเนินการตามแผนพัฒนาท้องถิ่น (พ.ศ.๒๕๖๑-๒๕๖๕)										
ยุทธศาสตร์ อปท. ในเขตจังหวัด	๒๕๖๑		๒๕๖๒		๒๕๖๓		๒๕๖๔		๒๕๖๕	
	จำนวน	งบประมาณ	จำนวน	งบประมาณ	จำนวน	งบประมาณ	จำนวน	งบประมาณ	จำนวน	งบประมาณ
๔. ด้านส่งเสริมสุขภาพอนามัยคุณภาพชีวิตของประชานและสังคมที่เข้มแข็ง										
๕. ด้านการพัฒนาด้านสิ่งแวดล้อมและทรัพยากรธรรมชาติ										
๖. ด้านการยกระดับคุณภาพแหล่งท่องเที่ยวและส่งเสริมการท่องเที่ยว										
๗. การพัฒนาการบริหารจัดการองค์กรปกครองส่วนท้องถิ่นให้มีประสิทธิภาพและธรรมาภิบาล										
รวม										

สรุปรายงานผลการดำเนินการ ประจำปีงบประมาณ พ.ศ.....						
ลำดับที่	รายการ	โครงการ	งบประมาณ	โครงการที่สามารถดำเนินการได้ (.....โครงการ)		
				คิดเป็นร้อยละของแผนพัฒนาท้องถิ่น	คิดเป็นร้อยละของแผนการดำเนินงาน	คิดเป็นร้อยละของข้อบัญญัติ+เงินสะสม
๑	บรรจุใจแผนพัฒนาท้องถิ่น					
๒	ตั้งในข้อบัญญัติงบประมาณ					
๓	จากเงินสะสม					
๔	จัดทำแผนการดำเนินงาน - ขอบัญญัติ = ...+ - เงินสะสม = ...					
๕	สามารถดำเนินการได้ - ขอบัญญัติ = ...+ - เงินสะสม = ...					

(๑.๒) การวัดผลในเชิงคุณภาพ (Quality)

การจัดผลเชิงคุณภาพ ใช้การสำรวจความพึงพอใจในการวัดผลเชิงคุณภาพโดยภาพรวม โดยได้มีการประเมินความพึงพอใจ ซึ่งการประเมินความพึงพอใจทำให้ทราบถึงผลเชิงคุณภาพในการดำเนินงานขององค์การบริหารส่วนตำบลดอนแตงในภาพรวม

๑.๒.๑) โดยเครื่องมือที่ใช้ในการประเมินความพึงพอใจ มีดังนี้

แบบที่ ๓/๒ แบบประเมินความพึงพอใจต่อผลการดำเนินงานขององค์กรปกครองส่วนท้องถิ่น

แบบที่ ๓/๓ แบบประเมินความพึงพอใจของผู้รับบริการในงานบริการขององค์กรปกครองส่วนท้องถิ่น (ให้หน่วยงานภายนอกดำเนินการ)

๑.๒.๒) โดยระบบสารสนเทศเพื่อการวางแผน (e-plan)

๔.๔ ข้อเสนอแนะในการจัดทำแผนพัฒนาท้องถิ่นในอนาคต

(๑) ผลกระทบนำไปสู่อนาคต

(๑.๑) ปัญหาสาธารภัยต่าง ๆ ที่เกิดขึ้นในองค์กรปกครองส่วนท้องถิ่น อันได้แก่ ภัยแล้ง วาตะภัย น้ำท่วม อัคคีภัย ที่เกิดขึ้นและส่งผลกระทบต่อประชาชนในพื้นที่ เกิดความเสียหายทั้งชีวิตและทรัพย์สิน แนวทางการแก้ไข คือพิจารณาวางแผนการดำเนินการป้องกัน ก่อนเกิดเหตุ ระหว่างเกิดเหตุ หลังเกิดเหตุ บรรจุแผนงาน โครงการ กิจกรรม การให้ความช่วยเหลือต่างๆ จัดตั้งศูนย์ช่วยเหลือประชาชนขององค์กรปกครองส่วนท้องถิ่น เพื่อสามารถดำเนินการได้ทันท่วงที

(๑.๒) ปัญหาโรคระบาดที่เกิดจากคน เกิดจากสัตว์ ที่ส่งผลอันตราย หรือคร่าต่อชีวิตประชาชนและสัตว์ต่าง ๆ ในตำบล ซึ่งได้แก่ โรคไข้หวัดใหญ่ ไข้หวัดนก โรคมือ เท้า ปาก ที่เกิดขึ้นกับเด็ก ๆ โรคพิษสุนัขบ้า แนวทางการแก้ไขปัญหา คือ ฝึกอบรม ประชาสัมพันธ์ รณรงค์การป้องกัน ลงพื้นที่ระงับการเกิดโรคระบาด การทำลาย การรักษา

(๑.๓) ปัญหาประชาชนมีรายได้น้อย การศึกษาต่ำ ประชาชนในตำบลยังมีคนรายได้น้อย มีหนี้สินเยอะ ไม่เพียงพอในการดำรงชีวิต ค่าครองชีพสูง แนวทางการแก้ไขปัญหา ให้ความรู้เกี่ยวกับการประกอบอาชีพ สาธิตการประกอบอาชีพ ช่วยเหลือประชาชนซ่อมแซมบ้านคนจน ผู้มีรายได้น้อย ส่งเสริมด้านการศึกษา โดยการจัดบริการสาธารณด้านการศึกษา การจัดตั้งศูนย์พัฒนาเด็กเล็ก สนับสนุนกิจกรรมต่าง ๆ ให้กับเด็กนักเรียน จ้างเด็กนักเรียนในช่วงปิดภาคเรียนเพื่อมีรายได้

(๑.๔) ปัญหายาเสพติดในตำบล เพื่อเป็นการป้องกัน มีแนวทางการป้องกัน โดยการลงพื้นที่ค้นหา การรณรงค์ป้องกันการให้ความรู้กับประชาชนได้ทราบถึงโทษของยาเสพติด

(๑.๕) ปัญหาการสัญจรไปมาของประชาชนในตำบล เนื่องจาก ในตำบลด้านโครงสร้างพื้นฐานเส้นทางการคมนาคมบางหมู่บ้านยังเป็น ถนนดิน ถนนลูกรัง ช่วงฤดูฝนถนนลื่น เป็นหลุมเป็นบ่อ เกิดปัญหาในการสัญจรไปมาของประชาชน เสี่ยงต่อการเกิดอุบัติเหตุ การคมนาคมล่าช้า แนวทางการแก้ไข จัดทำแผนงานโครงการก้อสร้างถนนในเส้นทางสำคัญ พิจารณาเสนอสนับสนุนจากหน่วยงานอื่น

(๒) ข้อสังเกต ข้อเสนอแนะ ผลจากการพัฒนา

(๒.๑) ข้อสังเกต จากการสำรวจข้อมูล การลงพื้นที่ในตำบล จะเห็นว่าประชาชนยังมีปัญหาที่จะต้องดำเนินการแก้ไขอยู่มาก ดังนี้ ด้านการศึกษา สาธารณสุข ความมั่งคงปลอดภัยในชีวิตและทรัพย์สิน การศาสนาศิลปวัฒนธรรม ประเพณี กีฬา สถานที่ผ่อนหย่อนใจ สวัสดิการสังคม การเกษตร เศรษฐกิจ อุตสาหกรรม การพัฒนาอาชีพ เส้นทางคมนาคมขนส่ง/ไฟฟ้า/น้ำประปา/แหล่งน้ำเพื่ออุปโภค – บริโภค ด้านทรัพยากรและสิ่งแวดล้อม ขยะมูลฝอยและสิ่งปฏิกูล จากปัญหาด้านต่างๆ ประชาชนไม่สามารถแก้ไขปัญหาเองได้จึงต้องเสนอให้องค์กรปกครองส่วนท้องถิ่นแก้ไข ทำให้มีการเสนอโครงการเข้ามาเป็นจำนวนมาก ซึ่งงบประมาณขององค์กรปกครองส่วนท้องถิ่นนั้นมีจำกัดไม่เพียงพอต่อการจัดการได้

(๒.๒) ข้อเสนอแนะ จากข้อสังเกตดังกล่าว มีข้อเสนอแนะในการแก้ไขปัญหาต่างๆ ดังนี้ ปัญหาต่างๆ ที่ถูกเสนอมายังองค์กรปกครองส่วนท้องถิ่น นั้น ควรนำมาพิจารณาจัดลำดับความสำคัญโดยประชาคมท้องถิ่น ซึ่งมีหลายภาคส่วน ประกอบไปด้วย คณะกรรมการพัฒนาขององค์กรปกครองส่วนท้องถิ่น สมาชิกสภาท้องถิ่น ผู้นำหมู่บ้าน ตัวแทนส่วนราชการ รัฐวิสาหกิจ หน่วยงานที่เกี่ยวข้อง ประชาชนทั่วไป ร่วมกันพิจารณาจัดลำดับความสำคัญของโครงการ และพิจารณาบรรจุเข้าแผนพัฒนาท้องถิ่นต่อไป กรณีโครงการที่เกินศักยภาพก็ให้องค์กรปกครองส่วนท้องถิ่นเสนอขอรับการสนับสนุนจากหน่วยงานอื่น