

หน่วยงานผู้จัดทำ สำนักงานปลัด อบต.ไม้ตัด ชื่องาน ฐานข้อมูลผู้สูงอายุเทียบสัดส่วนกับจำนวนประชากร

บทนำ

ความสำคัญในเรื่องของผู้สูงอายุ เป็นประเด็นที่น่าสนใจ จากสังคมไทยเป็นเวลายาวนาน ทั้งนี้เพราะการให้ความสำคัญ เคารพ และให้เกียรติผู้อาวุโส และความกตัญญูรู้คุณของคนไทย เป็นคุณค่าที่สมควรได้รับการยกย่องว่าเป็นสิ่งดีงาม และมีการปลูกฝังมาอย่างต่อเนื่องในสังคมไทย

อย่างไรก็ตามประเด็นความสำคัญของผู้สูงอายุในช่วง ๒๐ ปีที่ผ่านมา นอกเหนือจากคุณค่าของผู้สูงอายุแล้ว ก็ยังมีประเด็นที่น่าสนใจคือ จำนวนประชากรที่เพิ่มขึ้นของผู้สูงอายุ ซึ่งได้รับความสนใจเป็นอย่างมาก จนถึงกับมีการกำหนดเป็นแผนงานระดับประเทศ เกี่ยวกับผู้สูงอายุ คำถามก็คือ ทำไมประเทศไทยต้องให้ความสำคัญกับเรื่องนี้เป็นลำดับต้น ๆ ของประเทศ มีเหตุผลอันใด นอกเหนือจากคุณค่าของผู้สูงอายุที่เกี่ยวข้องกับประเพณี และวัฒนธรรมอันดีงาม

ปัจจุบันรัฐบาลไทย ได้กำหนดให้การเตรียมความพร้อมสังคมไทยสู่สังคมผู้สูงอายุ เป็นยุทธศาสตร์หนึ่งในแผนพัฒนาเศรษฐกิจและสังคมแห่งชาติ และมีการจัดทำแผนผู้สูงอายุแห่งชาติ ฉบับที่ ๒ (พ.ศ.๒๕๔๕-๒๕๖๔) ไว้แล้ว การที่ประเทศไทยกำหนดแผนงานเกี่ยวกับผู้สูงอายุไว้เป็นทางการนั้น เกิดขึ้นเนื่องจากโครงสร้างทางประชากรของประเทศไทย แสดงให้เห็นอย่างเด่นชัดว่า ประเทศไทยกำลังเผชิญหน้ากับภาวะการณผู้สูงอายุที่เพิ่มขึ้นอย่างรวดเร็ว ของประชากรผู้สูงอายุ (อายุ ๖๐ ปีขึ้นไป)

ในพื้นที่ตำบลไม้ตัด ตำบลเชิงกลัด มีจำนวนเพิ่มขึ้นของประชากรผู้สูงอายุโดยเฉลี่ยปีละ ๕๐-๖๐ คน และคาดการณ์ว่าอีกประมาณ ๕-๑๐ ปีข้างหน้า ตำบลวิสัยใต้ จะมีประชากรผู้สูงอายุ ๑ คน ต่อประชากร ๕ คน ซึ่งเป็นสถานการณ์การเพิ่มขึ้นที่สูงมาก และจำเป็นที่จะต้องมีการรองรับไว้อย่างเป็นทางการ เพื่อเตรียมความพร้อมสังคมตำบลวิสัยใต้สู่สังคมผู้สูงอายุ

ตารางที่ ๑ จำนวนประชากรเทียบเป็นสัดส่วนของจำนวนผู้สูงอายุตำบลไม้ตัด (ข้อมูล ณ เดือน ตุลาคม ๒๕๕๙)

หมู่บ้าน	จำนวนประชากรทั้งหมด	จำนวนประชากรผู้สูงอายุ	คิดเป็นร้อยละ
หมู่ที่ ๑ บ้านโพสังโฆ	๑๘	๒	๑๑.๑๑
หมู่ที่ ๒ บ้านโพสังโฆ	๒๘	๓	๑๐.๗๑
หมู่ที่ ๓ บ้านตลาดโพธิ์	๔๔	๑๐	๒๒.๗๒
หมู่ที่ ๔ บ้านตลาดโพธิ์	๕๔	๑๐	๑๘.๕๑
หมู่ที่ ๕ บ้านตลาดโพธิ์	๑๘๓	๒๙	๑๕.๘๔
หมู่ที่ ๖ บ้านตลาดโพธิ์	๓๕๔	๖๖	๑๘.๖๔
หมู่ที่ ๗ บ้านตลาดโพธิ์	๑๓๘	๓๐	๒๑.๗๓
หมู่ที่ ๘ บ้านไม้ตัด	๘๑	๑๖	๑๙.๗๕
หมู่ที่ ๙ บ้านไม้ตัด	๘๙	๑๙	๒๑.๓๔
หมู่ที่ ๑๐ บ้านบางวัว	๑๐๖	๓๕	๓๓.๐๑
หมู่ที่ ๑๑ บ้านบางวัว	๖๒	๑๓	๒๐.๙๖
หมู่ที่ ๑๒ บ้านหนองลาด	๔๕๖	๙๗	๒๑.๒๗
หมู่ที่ ๑๓ บ้านแหลมนกกระท่อม	๕๗๘	๑๐๓	๑๗.๘๒
หมู่ที่ ๑๔ บ้านโพธิ์พันธุ์	๒๘๖	๕๑	๑๗.๘๓
รวมทั้งสิ้น	๒,๔๗๗	๔๘๔	๑๙.๕๓

รูปที่ ๑ สัดส่วนผู้สูงอายุตำบลไม้ดัดเทียบกับจำนวนประชากร

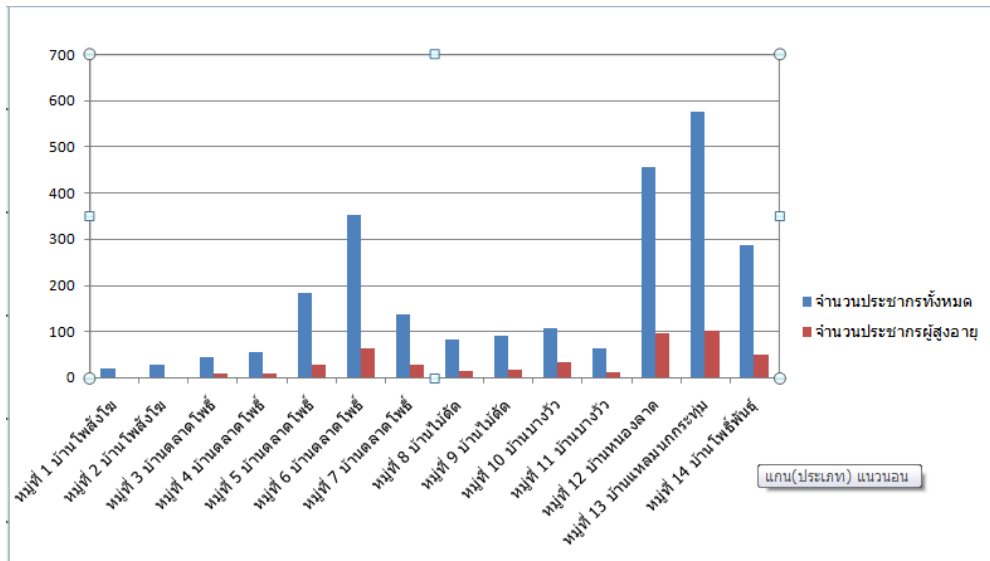

ตารางที่ ๒ จำนวนประชากรเทียบเป็นสัดส่วนของจำนวนผู้สูงอายุตำบลเชิงกลัด

(ข้อมูล ณ เดือน ตุลาคม ๒๕๕๙)

หมู่บ้าน	จำนวนประชากรทั้งหมด	จำนวนประชากรผู้สูงอายุ	คิดเป็นร้อยละ
หมู่ที่ ๑ บ้านเชิงกลัด	๔๖	๑๑	๒๓.๙๑
หมู่ที่ ๒ บ้านเชิงกลัด	๘๖	๑๙	๒๒.๐๙
หมู่ที่ ๓ บ้านท่าศาลา	๒๖	๗	๒๖.๙๒
หมู่ที่ ๔ บ้านเชิงกลัด	๒	๑	๕๐.๐๐
หมู่ที่ ๕ บ้านเชิงกลัด	๔	-	-
หมู่ที่ ๖ บ้านตลาดโพธิ์	๑๒๔	๒๙	๒๓.๓๘
หมู่ที่ ๗ บ้านโคกหม้อ	๔๖๓	๑๐๔	๒๒.๔๖
หมู่ที่ ๘ บ้านโพธิ์หอม	๑๗๘	๔๙	๒๗.๕๒
หมู่ที่ ๙ บ้านโพธิ์หอม	๘๖	๑๓	๑๕.๑๑
หมู่ที่ ๑๐ บ้านเชิงกลัด	๒	-	-
หมู่ที่ ๑๑ บ้านวังขรณ์	๔๑	๗	๑๗.๐๗
หมู่ที่ ๑๒ บ้านหัวแหลม	๓๒๓	๗๘	๒๔.๑๔
หมู่ที่ ๑๓ บ้านไผ่ใหญ่	๓๔๗	๘๙	๒๕.๖๔
รวมทั้งสิ้น	๑,๗๒๘	๔๐๗	๒๓.๕๕

รูปที่ ๑ สัดส่วนผู้สูงอายุตำบลเชิงกลัดเทียบกับจำนวนประชากร

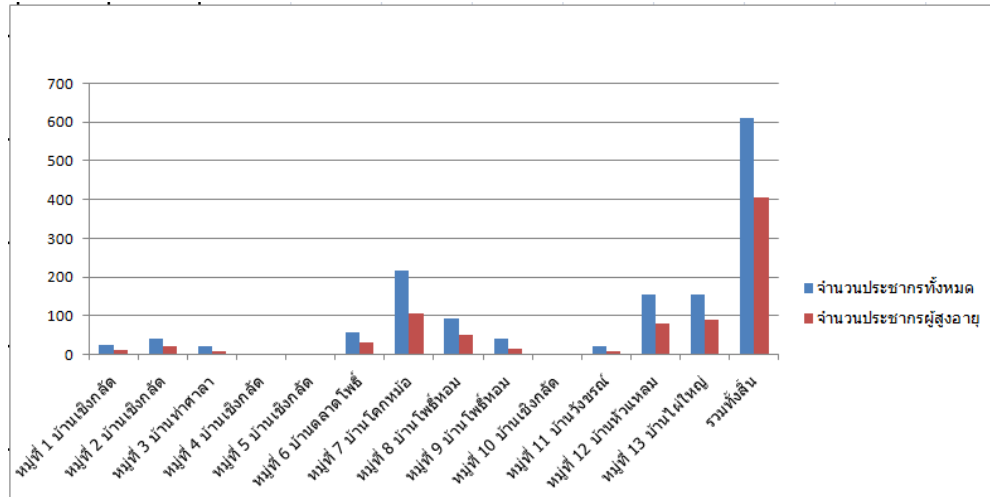

จากตารางที่ ๑ และ ๒ ข้างต้นพบว่า จำนวนประชากรของตำบลไม้ดัด มีจำนวน ๒,๔๗๗ คน มีผู้สูงอายุ จำนวน ๔๘๔ คน คิดเป็นร้อยละ ๑๙.๕๓ และจำนวนประชากรของตำบลเชิงกลัด มีจำนวน ๑,๗๒๘ คน มีผู้สูงอายุ จำนวน ๔๐๗ คน คิดเป็นร้อยละ ๒๓.๕๕

ข้อมูล ด้านสุขภาพผู้สูงอายุ

จากฐานข้อมูลผู้พิการ ขององค์การบริหารส่วนตำบลไม้ดัดในการรับลงทะเบียนผู้พิการ ทำให้พบว่าผู้พิการเป็นผู้สูงอายุจำนวนหนึ่ง ดังตารางดังต่อไปนี้

ตารางที่ ๓ จำนวนผู้สูงอายุตำบลไม้ดัดที่มีความพิการเปรียบเทียบกับจำนวนผู้สูงอายุตำบลไม้ดัด

หมู่บ้าน	จำนวนประชากรผู้สูงอายุ	จำนวนผู้สูงอายุที่เป็นผู้พิการ	คิดเป็นร้อยละ
หมู่ที่ ๑ บ้านโพสังโฆ	๒	-	-
หมู่ที่ ๒ บ้านโพสังโฆ	๓	-	-
หมู่ที่ ๓ บ้านตลาดโพธิ์	๑๐	-	-
หมู่ที่ ๔ บ้านตลาดโพธิ์	๑๐	๑	๑๐
หมู่ที่ ๕ บ้านตลาดโพธิ์	๒๙	-	-
หมู่ที่ ๖ บ้านตลาดโพธิ์	๖๖	๕	๗.๕
หมู่ที่ ๗ บ้านตลาดโพธิ์	๓๐	-	-
หมู่ที่ ๘ บ้านไม้ดัด	๑๖	-	-
หมู่ที่ ๙ บ้านไม้ดัด	๑๙	๑	๕.๒๖
หมู่ที่ ๑๐ บ้านบางวัว	๓๕	๕	๑๔.๒๘
หมู่ที่ ๑๑ บ้านบางวัว	๑๓	๑	๗.๖๙
หมู่ที่ ๑๒ บ้านหนองลาด	๙๗	๑๒	๑๒.๓๗
หมู่ที่ ๑๓ บ้านแหลมนกกระทา	๑๐๓	๑๑	๑๐.๖๗
หมู่ที่ ๑๔ บ้านโพธิ์พันธุ์	๕๑	๔	๗.๘๔
รวมทั้งสิ้น	๔๘๔	๔๐	๘.๒๖

ตารางที่ ๔ จำนวนผู้สูงอายุตำบลเชิงกลัดที่มีความพิการเปรียบเทียบกับจำนวนผู้สูงอายุตำบลเชิงกลัด

หมู่บ้าน	จำนวนประชากรผู้สูงอายุ	จำนวนผู้สูงอายุที่เป็นผู้พิการ	คิดเป็นร้อยละ
หมู่ที่ ๑ บ้านเชิงกลัด	๑๑	-	-
หมู่ที่ ๒ บ้านเชิงกลัด	๑๙	๒	๑๐.๕๒
หมู่ที่ ๓ บ้านท่าศาลา	๗	๑	๑๔.๒๘
หมู่ที่ ๔ บ้านเชิงกลัด	๑	-	-
หมู่ที่ ๕ บ้านเชิงกลัด	-	-	-
หมู่ที่ ๖ บ้านตลาดโพธิ์	๒๙	๒	๖.๘๙
หมู่ที่ ๗ บ้านโคกหม้อ	๑๐๔	๓	๒.๘๘
หมู่ที่ ๘ บ้านโพธิ์หอม	๔๙	๑	๒.๐๔
หมู่ที่ ๙ บ้านโพธิ์หอม	๑๓	-	-
หมู่ที่ ๑๐ บ้านเชิงกลัด	-	-	-
หมู่ที่ ๑๑ บ้านวังขรณ์	๗	-	-
หมู่ที่ ๑๒ บ้านหัวแหลม	๗๘	๕	๖.๗๕
หมู่ที่ ๑๓ บ้านไผ่ใหญ่	๘๙	๒	๒.๒๔
รวมทั้งสิ้น	๔๐๗	๑๖	๓.๙๓

จากตารางที่ ๓ และ ๔ ข้างต้นพบว่า จำนวนประชากรผู้สูงอายุของตำบลไม้ดัด มีจำนวน ๔๘๔ คน มีผู้สูงอายุที่เป็นผู้พิการ จำนวน ๔๐ คน คิดเป็นร้อยละ ๘.๒๖ และจำนวนประชากรผู้สูงอายุของตำบลเชิงกลัด มีจำนวน ๔๐๗ คน มีผู้สูงอายุที่เป็นผู้พิการ จำนวน ๑๖ คน คิดเป็นร้อยละ ๓.๙๓

จากฐานข้อมูลโครงการการสนับสนุนการจัดบริการดูแลระยะยาวสำหรับผู้สูงอายุที่มีภาวะพึ่งพิง (Long Term Care) ของ กองทุนหลักประกันสุขภาพองค์การบริหารส่วนตำบลไม้ดัด ซึ่งมีข้อมูลดังต่อไปนี้ ตารางที่ ๕ แสดงรายชื่อผู้สูงอายุที่มีคะแนน ADL น้อยกว่าหรือเท่ากับ ๑๑

ลำดับที่	ชื่อ -นามสกุล	อายุ	บ้านเลขที่	หมู่ที่	ตำบล	หมายเหตุ
๑	นายทองใส บุญศรี	๗๘	๘๔/๒	๖	ไม้ดัด	มีบัตรคนพิการ
๒	นางระเบียบ เจริญรอด	๙๓	๓๐	๗	ไม้ดัด	มีบัตรคนพิการ
๓	นายสำเภา มอวอ	๖๙	๒๖/๒	๑๓	ไม้ดัด	มีบัตรคนพิการ
๔	นายกังวล มากบุญ	๘๖	๔/๒	๑๓	ไม้ดัด	มีบัตรคนพิการ
๕	นางจอง เจริญฉิม	๗๔	๒	๑๓	ไม้ดัด	มีบัตรคนพิการ
๖	นายสมพล แก้วเลิศ	๘๗	๒	๑๒	ไม้ดัด	มีบัตรคนพิการ
๗	นางสมพงษ์ ประเสริฐอินทร์	๘๕	๑๔	๑๓	ไม้ดัด	มีบัตรคนพิการ
๘	นายลำจุน จันทาคาด	๘๔	๒๔/๒	๑๔	ไม้ดัด	มีบัตรคนพิการ
๙	นางเริ่ม คู่เทียม	๘๘	๓๗/๑	๒	เชิงกลัด	มีบัตรคนพิการ
๑๐	นางแจ้ว ผุงใหญ่	๗๘	๑๔/๓	๖	เชิงกลัด	มีบัตรคนพิการ
๑๑	นายประหยัด รมณีนี	๗๙	๒๓/๒	๘	เชิงกลัด	มีบัตรคนพิการ
๑๒	นางสมควร ดั่งชัย	๘๑	๓๔/๒	๑๒	เชิงกลัด	มีบัตรคนพิการ
๑๓	นายวีระ สุขรัตน์	๗๖	๑/๔	๑๓	เชิงกลัด	มีบัตรคนพิการ
๑๔	นายเฉลิม กุมพันธ์	๖๓	๔/๔	๒	เชิงกลัด	มีบัตรคนพิการ
๑๕	นายเฉลย พึ่งสวัสดิ์	๗๕	๑๘/๕	๓	เชิงกลัด	มีบัตรคนพิการ
๑๖	นายประจวบ เทียงแท้	๘๑	๓๔/๒	๑๒	เชิงกลัด	มีบัตรคนพิการ
๑๗	นายสุชาติ ดั่งชัย	๗๐	๓๔/๔	๑๒	เชิงกลัด	มีบัตรคนพิการ

จาก ข้อมูลข้างต้น ผู้สูงอายุที่เป็นผู้พิการตำบลไม้ดัด ตำบลเชิงกลัด มีจำนวนทั้งหมด ๕๖ คน และเป็นผู้ป่วยติดเตียงมีจำนวน ๑๗ คน คิดเป็นร้อยละ ๓๐.๓๕

ข้อมูลจากโรงพยาบาลบางระจัน และโรงพยาบาลส่งเสริมสุขภาพตำบลไม้ดัด โรคที่พบในผู้สูงอายุ ๕ อันดับ ดังนี้

๑.โรคความดันโลหิตสูง	อัตราร้อยละ ๖๐.๐๔
๒.โรคเบาหวาน	อัตราร้อยละ ๓๖.๔๔
๓.โรคหัวใจขาดเลือด	อัตราร้อยละ ๐๑.๙๘
๔.โรคมะเร็ง	อัตราร้อยละ ๐.๘๔
๕.โรคหลอดเลือดสมอง	อัตราร้อยละ ๐.๖๖

ข้อมูลด้านเศรษฐกิจ - คุณภาพชีวิต ผู้สูงอายุ

ข้อมูลความจำเป็นพื้นฐาน (จปฐ) พบว่า คนอายุ ๖๐ ปีขึ้นไป มีอาชีพ และรายได้ ผ่านเกณฑ์ ร้อยละ ๙๑.๘๐ ไม่ผ่านเกณฑ์ ร้อยละ ๘.๒๐

ผู้สูงอายุ ได้รับการดูแลจากครอบครัว ชุมชน ภาครัฐ หรือเอกชน ผ่านเกณฑ์ ร้อยละ ๙๙.๙๕ ไม่ผ่านเกณฑ์ ร้อยละ ๐.๐๕

จากข้อมูลข้างต้น สำนักปลัดองค์การบริหารส่วนตำบลไม้ดัด นำมาวิเคราะห์ถึงปัญหาได้ดังนี้

- ๑.จำนวนผู้สูงอายุมีจำนวนเพิ่มขึ้นซึ่งทำให้ องค์การบริหารส่วนตำบลไม้ดัด ก้าวเข้า สังคมผู้สูงอายุ
- ๒.ผู้สูงอายุเมื่ออายุมากขึ้นเรื่อยๆส่วนใหญ่จะมีโรคประจำตัว เช่น โรคความดันโลหิต โรคเบาหวาน และนำไปสู่การนอนติดเตียง และกลายมาเป็นคนพิการ
- ๓.ผู้สูงอายุไม่มีอาชีพและรายได้
- ๔.ผู้สูงอายุไม่ได้รับการดูแลครอบครัว ชุมชน ภาครัฐ ภาคเอกชน

สรุป จากข้อมูลผู้สูงอายุในเขตพื้นที่องค์การบริหารส่วนตำบลไม้ดัดก็มีแนวโน้มประชากรผู้สูงอายุเพิ่มมากขึ้นอย่างต่อเนื่องเช่นกัน โดยในปี พ.ศ. ๒๕๕๙ มีจำนวน ๘๐๑ คน ในปี พ.ศ. ๒๕๖๐ มีผู้สูงอายุจำนวน ๘๙๑ คน คิดเป็นร้อยละ ๒๑.๑๘ เมื่อเทียบกับจำนวนประชากรในเขตรับผิดชอบขององค์การบริหารส่วนตำบลไม้ดัด แสดงให้เห็นว่าได้ก้าวเข้าสู่ “สังคมผู้สูงอายุ” เช่นกัน การเพิ่มของผู้สูงอายุนั้นจะส่งผลกระทบต่อสภาพสังคม เศรษฐกิจ การจัดสรรทรัพยากรทางสุขภาพ เพราะมีผู้สูงอายุจำนวนไม่น้อยที่เจ็บป่วย ด้วยโรคเรื้อรังที่สำคัญคือ มีความพิการ โรคเบาหวาน โรคความดันโลหิตสูงฯลฯ ยังมีปัจจัยเสี่ยง เช่น ขาดการออกกำลังกาย อ้วน จะมีโอกาสเสี่ยงที่จะเป็นโรคเรื้อรังอื่นเพิ่มมากขึ้น ทำให้เป็นภาระในการดูแลด้านต่างๆ มากขึ้น การเพิ่มของผู้สูงอายุนั้นจะส่งผลกระทบต่อสภาพสังคม เศรษฐกิจ การจัดสรรทรัพยากรทางสุขภาพ เพราะมีผู้สูงอายุจำนวนไม่น้อยที่เจ็บป่วย ด้วยโรคเรื้อรังที่สำคัญคือ โรคเบาหวาน โรคความดันโลหิตสูงฯลฯ ยังมีปัจจัยเสี่ยง เช่น ขาดการออกกำลังกาย อ้วน จะมีโอกาสเสี่ยงที่จะเป็นโรคเรื้อรังอื่น เพิ่มมากขึ้นทำให้เป็นภาระในการดูแลด้านต่างๆ มากขึ้น