แผนพัฒนาท้องถิ่น

(พ.ศ. 2561 - 2565)

องค์การบริหารส่วนตำบลนครชุม

อำเภอเมืองกำแพงเพชร จังหวัดกำแพงเพชร

ประกาศองค์การบริหารส่วนตำบลนครชุม
เรื่อง ประกาศใช้แผนพัฒนาท้องถิ่น (พ.ศ. ๒๕๖๑ - ๒๕๖๕)

.....

ตามที่องค์การบริหารส่วนตำบลนครชุม ได้จัดทำแผนพัฒนาท้องถิ่น (พ.ศ. ๒๕๖๑ – ๒๕๖๕) ตามหนังสือกระทรวงมหาดไทย ด่วนที่สุด ที่ มท ๐๘๑๐.๓/ว ๒๙๓๑ ลงวันที่ ๑๕ พฤษภาคม ๒๕๖๒ ประกอบกับระเบียบกระทรวงมหาดไทย ว่าด้วยการจัดทำแผนพัฒนาขององค์กรปกครองส่วนท้องถิ่น พ.ศ. ๒๕๔๘ แก้ไขเพิ่มเติมถึง (ฉบับที่ ๓) พ.ศ. ๒๕๖๑ และผ่านการพิจารณาให้ความเห็นชอบจากสภาองค์การบริหารส่วนตำบลนครชุม ในคราวประชุมสภาองค์การบริหารส่วนตำบลนครชุม สมัยสามัญ สมัยที่ ๒ ครั้งที่ ๑ ประจำปี ๒๕๖๒ ในวันที่ ๑๔ มิถุนายน ๒๕๖๒ แล้วนั้น

อาศัยอำนาจตามความในหมวด ๓ ข้อ ๑๗ แห่งระเบียบกระทรวงมหาดไทย ว่าด้วยการจัดทำแผนพัฒนาขององค์กรปกครองส่วนท้องถิ่น พ.ศ. ๒๕๔๘ แก้ไขเพิ่มเติมถึง (ฉบับที่ ๓) พ.ศ. ๒๕๖๑ จึงขอประกาศใช้แผนพัฒนาท้องถิ่น (พ.ศ. ๒๕๖๑ - ๒๕๖๔) เพื่อใช้เป็นแนวทางในการพัฒนาองค์การบริหารส่วนตำบลนครชุม และเป็นแนวทางในการจัดทำงบประมาณ ต่อไป

จึงประกาศให้ทราบโดยทั่วกัน

ประกาศ ณ วันที่ ๑๕ เดือน มิถุนายน พ.ศ. ๒๕๖๒

(นายชนะนันท์ วิวัตระกูลไพบูลย์)
นายกองค์การบริหารส่วนตำบลนครชุม

คำนำ

พระราชบัญญัติสภาตำบลและองค์การบริหารส่วนตำบล พ.ศ. 2537 แก้ไขเพิ่มเติมถึง (ฉบับที่ 7) พ.ศ.2562 และพระราชบัญญัติกำหนดแผนและขั้นตอนการกระจายอำนาจให้แก่องค์กรปกครองส่วนท้องถิ่น พ.ศ. 2552 หมวด 2 มาตรา 16 (1) ประกอบกับระเบียบกระทรวงมหาดไทย ว่าด้วยการจัดทำแผนพัฒนาขององค์กรปกครองส่วนท้องถิ่น พ.ศ. 2548 แก้ไขเพิ่มเติมถึง (ฉบับที่ 3) พ.ศ. 2561 ได้กำหนดให้องค์กรปกครองส่วนท้องถิ่น มีอำนาจและหน้าที่ในการจัดทำแผนพัฒนาท้องถิ่นของตนเอง ซึ่งแผนพัฒนาท้องถิ่นนั้น หมายถึง แผนพัฒนาท้องถิ่นขององค์กรปกครองส่วนท้องถิ่น โดยคณะกรรมการพัฒนาท้องถิ่นดำเนินจัดประชุมประชาคมท้องถิ่น รวมถึงส่วนราชการและรัฐวิสาหกิจที่เกี่ยวข้อง เพื่อแจ้งแนวทางพัฒนาท้องถิ่น รับทราบปัญหาและความต้องการ ประเด็นการพัฒนาและประเด็นที่เกี่ยวข้องตลอดจนความช่วยเหลือทางวิชาการและแนวทางปฏิบัติที่เหมาะสมกับสภาพพื้นที่เพื่อนำมากำหนดแนวทางการจัดทำแผนพัฒนาท้องถิ่น โดยให้นำข้อมูลพื้นฐานในการพัฒนาจากหน่วยงานต่างๆ และข้อมูลในแผนพัฒนาหมู่บ้านหรือแผนชุมชนมาพิจารณาประกอบการจัดทำแผนพัฒนาท้องถิ่น

เพื่อให้การดำเนินการให้เป็นไปตามกฎหมายดังกล่าว จึงต้องจัดทำแผนพัฒนาท้องถิ่น (พ.ศ. 2561-2565) ขึ้น เพื่อใช้เป็นเครื่องมือในการจัดทำงบประมาณรายจ่ายประจำปี และพร้อมที่จะนำไปสู่การปฏิบัติและสามารถใช้ในการประสานแผนการพัฒนาท้องถิ่นได้อย่างมีประสิทธิภาพและประสิทธิผลตามนโยบายที่คณะผู้บริหารใช้เป็นแนวทางในการพัฒนาในท้องถิ่น

องค์การบริหารส่วนตำบลนครชุม จึงหวังเป็นอย่างยิ่งว่าแผนพัฒนาท้องถิ่น (พ.ศ. 2561-2565) ฉบับนี้จะเป็นแนวทางในการพัฒนาที่มีประสิทธิภาพและตอบสนองความต้องการของประชาชนอย่างแท้จริงต่อไป

งานนโยบายและแผน สำนักงานปลัดฯ
องค์การบริหารส่วนตำบลนครชุม

สารบัญ

		หน้า
ส่วนที่ 1	**สภาพทั่วไปและข้อมูลพื้นฐาน**	**1**
	ด้านกายภาพ	1
	ด้านการเมือง/การปกครอง	2
	ประชากร	10
	สภาพทางสังคม	12
	ระบบบริการพื้นฐาน	13
	ระบบเศรษฐกิจ	14
	ศาสนา ประเพณี วัฒนธรรม	17
	ทรัพยากรธรรมชาติ	19
	การจัดเก็บข้อมูลความจำเป็นพื้นฐาน	19
	ข้อมูลแผนพัฒนาเศรษฐกิจพอเพียงท้องถิ่น (ด้านการเกษตรและแหล่งน้ำ) Local Sufficiency Economy Plan : LSEP	47
ส่วนที่ 2	**ยุทธศาสตร์การพัฒนาขององค์กรปกครองส่วนท้องถิ่น**	**51**
	ความสัมพันธ์ระหว่างแผนพัฒนาระดับมหภาค	51
	ยุทธศาสตร์การพัฒนาขององค์การบริหารส่วนตำบลนครชุม	82
	การวิเคราะห์เพื่อการพัฒนาท้องถิ่น	87
ส่วนที่ 3	**การนำแผนพัฒนาท้องถิ่นไปสู่การปฏิบัติ**	**100**
	ยุทธศาสตร์การพัฒนาและแผนงาน	100
	บัญชีโครงการพัฒนาท้องถิ่น	102
ส่วนที่ 4	**การติดตามและประเมินผล**	**245**
	แนวทางการพิจารณาการติดตามและประเมินผลยุทธศาสตร์เพื่อความสอดคล้อง	246
	แนวทางการพิจารณาการติดตามและประเมินผลโครงการเพื่อความสอดคล้อง	250
	สรุปผลการพัฒนาท้องถิ่น	254
	ข้อเสนอแนะในการจัดทำแผนพัฒนาท้องถิ่นในอนาคต	271

ส่วนที่
①
สภาพทั่วไปและข้อมูลพื้นฐาน

ส่วนที่ 1 สภาพทั่วไปและข้อมูลพื้นฐาน

ด้านกายภาพ

▶ ที่ตั้ง อาณาเขต

องค์การบริการส่วนตำบลนครชุม ตั้งอยู่ในเขตอำเภอเมืองกำแพงเพชร จังหวัดกำแพงเพชร ตั้งอยู่ที่เส้นละติจูด 16.27 องศาเหนือ กับลองติจูด 99.29 องศาตะวันออก ห่างจากจังหวัดกำแพงเพชร ไปทางเหนือประมาณ 10 กิโลเมตร มีอาณาเขตติดต่อ ดังนี้

ทิศเหนือ ติดต่อกับทรงธรรม อำเภอเมืองกำแพงเพชร จังหวัดกำแพงเพชร โดยมีแนวเขตเริ่มต้นจากกิ่วขมิ้น ที่บริเวณพิกัด NU 402225 ไปถนนสาย ร.พ.ช. ประมาณ 5 กิโลเมตร ถนนลูกรังที่ต่อจากถนน ร.พ.ช. อีก 2 กิโลเมตร ถึงเขาตองควงไปตามชายเขา ระหว่างหมู่ที่ 7 ตำบลนครชุม กับหมู่ที่ 5 ตำบลทรงธรรมไปจดถนนลูกรังที่พิกัด NU 447246 ไปตามถนนสหกรณ์ระหว่าง หมู่ที่ 9 ตำบลทรงธรรม กับหมู่ที่ 7,11 ตำบลนครชุม ถึงพิกัด NU 506246 ไปตามถนนสหกรณ์จนถึงคลองแม่คล้อที่สะพานสายเอเชียที่พิกัด NU 519241 ไปตามคลองแม่คล้อระหว่าง หมู่ที่ 6 ตำบลนครชุม กับหมู่ที่ 1 ตำบลทรงธรรมไปจดหลักเขตที่ 1 ของเทศบาลเมืองกำแพงเพชรที่บริเวณพิกัด NU 550211 ระยะทางประมาณ 13 กิโลเมตร

ทิศตะวันออก ติดต่อกับตำบลในเมือง และตำบลเทพนคร อำเภอเมืองกำแพงเพชร จังหวัดกำแพงเพชร โดยมีแนวเขตเริ่มต้นจากแม่น้ำปิงที่บริเวณพิกัด NU 530241 ไปทางทิศใต้ ตามฝั่งตะวันตกของแม่น้ำปิงถึงหลักเขตที่ 10 ของเทศบาลเมืองกำแพงเพชร บริเวณพิกัด NU 574474 ไปทางทิศตะวันออกถึงกึ่งกลางแม่น้ำปิง ระหว่างหลักเขตที่ 9 กับหลักเขตที่ 10 ของเทศบาลเมืองกำแพงเพชร ที่บริเวณพิกัด NU 576176 แล้วไปตามลำแม่น้ำปิงทางทิศใต้บริเวณพิกัด NU 571149 ระยะทางประมาณ 12 กิโลเมตร

ทิศใต้ ติดต่อกับตำบลอ่างทอง ตำบลคลองแม่ลายและตำบลท่าขุนราม อำเภอเมืองกำแพงเพชร จังหวัดกำแพงเพชร โดยมีแนวเขตเริ่มต้นกึ่งกลางแม่น้ำปิง ที่บริเวณพิกัด NU 571149 ไปทางทิศตะวันออกตามแนวคลองกั้นผ่านถนนพหลโยธิน ที่บริเวณพิกัด NU 560150 แล้วไปทางทิศใต้ตามแนวถนนพหลโยธินถึงที่บริเวณพิกัด NU 560143 ไปทางทิศตะวันออกตามแนวถนนพหลโยธินถึง ที่บริเวณพิกัด NU 560143 ไปทางทิศตะวันตกตามแนวถนนข้างสถานีพัฒนาที่ดินจังหวัดด้านทางทิศเหนือแล้วไปทางตามแนวคลองแม่ลายถึงโรงสูบน้ำของปฏิรูปที่ดินผ่านทุ่งนาน้ำราด ทางเหนือจดถนนแบ่งเขตระหว่างตำบลท่าขุนรามกับตำบลนครชุมแล้วไปตามแนวสายไฟฟ้าแรงสูงผ่านทุ่งนาน้ำราดผ่านคลองสวนหมาก ไปตามแนวแบ่งเขตระหว่างบ้านเนินสำราญ หมู่ที่ 12 ตำบลนครชุม ติดกับบ้านหัวฝายเหนือ หมู่ที่ 9 ตำบลท่าขุนราม สิ้นสุดที่บริเวณพิกัด NU 414215 ระยะทางประมาณ 17 กิโลเมตร

ทิศตะวันตก ติดต่อกับตำบลนาบ่อคำ อำเภอเมืองกำแพงเพชร จังหวัดกำแพงเพชร โดยมีแนวเขตเริ่มต้นที่บริเวณพิกัด NU 414215 ไปทางทิศเหนือ ตามแนวสันเขากิ่วขมิ้น สิ้นสุดที่บริเวณ พิกัด NU 402225 ระยะทางประมาณ 1.3 กิโลเมตร

▶ ลักษณะภูมิประเทศ

สภาพภูมิประเทศของตำบลนครชุม โดยทั่วไปเป็นพื้นที่ราบลุ่ม มีแม่น้ำปิงไหลผ่าน หมู่ที่ 1 บ้านวังยาง หมู่ที่ 2 บ้านหัวยาง , หมู่ที่ 3 บ้านปากคลองใต้, หมู่ที่ 4 บ้านปากคลองกลาง, หมู่ที่ 6 บ้านสว่างอารมณ์ และมีคลองสวนหมากไหลผ่านหมู่ที่ 2, หมู่ที่ 3, หมู่ที่ 4, หมู่ที่ 5, และหมู่ที่ 6

ลักษณะภูมิอากาศ

ลักษณะภูมิอากาศจัดอยู่ในลักษณะภูมิอากาศประเภททุ่งหญ้าเมืองร้อน มีฝนตกสลับหน้าแล้งมีอุณหภูมิสูงเกือบตลอดปีและสภาพอากาศแห้งแล้งในฤดูร้อน สภาพภูมิอากาศได้รับอิทธิพลจากลมมรสุมตะวันตกเฉียงใต้ มี 3 ฤดู คือ

- ฤดูร้อน ระหว่างเดือนกุมภาพันธ์ – เดือนพฤษภาคม
- ฤดูฝน ระหว่างเดือนมิถุนายน – เดือนพฤศจิกายน
- ฤดูหนาว ระหว่างเดือนธันวาคม – เดือนมกราคม

ลักษณะของดิน

ในเขตองค์การบริหารส่วนตำบลนครชุม มีเนื้อที่ประมาณ 65 ตารางกิโลเมตร หรือ 40,625 ไร่ ดินจัดเป็นทรัพยากรธรรมชาติที่มีคุณค่าต่อการดำรงชีวิตของประชาชน เป็นแหล่งผลิตด้านการเกษตร ส่วนใหญ่ใช้ประโยชน์ในที่ดินเพื่อการเกษตร, ลำคลอง, เลี้ยงสัตว์, อ่างเก็บน้ำ, ที่อยู่อาศัย, สถานที่ราชการ, วัด, โรงเรียน, ร้านค้า, ตลาด, โรงงาน, สถานบริการ ปั๊มน้ำมันฯลฯ

ด้านการเมือง/การปกครอง

เขตการปกครอง

ตำบลนครชุมมีหมู่บ้านในเขตองค์การบริหารส่วนตำบล ทั้งสิ้น 11 หมู่บ้าน ดังนี้

หมู่ที่ 1 บ้านวังยาง
หมู่ที่ 2 บ้านหัวยาง
หมู่ที่ 3 บ้านปากคลองใต้
หมู่ที่ 6 บ้านสว่างอารมณ์
หมู่ที่ 7 บ้านทุ่งสวน
หมู่ที่ 8 บ้านคลองแม่ลายเหนือ
หมู่ที่ 9 บ้านทุ่งเศรษฐี
หมู่ที่ 10 บ้านโนนม่วง
หมู่ที่ 11 บ้านหวังใหม่
หมู่ที่ 12 บ้านเนินสำราญ
หมู่ที่ 13 บ้านป่ามะม่วง

แผนที่แสดงอาณาเขตการปกครอง

▶ การเลือกตั้ง

องค์การบริหารส่วนตำบลนครชุม มีทั้งหมด 11 หมู่บ้าน ประชาชนให้ความร่วมมือด้านการเลือกตั้งในระดับปานกลาง เช่น การเลือกตั้งสมาชิกสภาองค์การบริหารส่วนตำบล ในปี พ.ศ. 2555 ประชาชนมาใช้สิทธิเลือกตั้ง จำนวนผู้มาใช้สิทธิเลือกตั้งนายกองค์การบริหารส่วนตำบล 5,042 คน จากผู้มีสิทธิเลือกตั้งทั้งสิ้น 7,442 คน คิดเป็นร้อยละ 67.75 จำนวนผู้มาใช้สิทธิเลือกตั้งสมาชิกสภาองค์การบริหารส่วนตำบล 5,042 คน จากผู้มีสิทธิเลือกตั้งทั้งสิ้น 7,442 คน คิดเป็นร้อยละ 67.75 ในครั้งต่อไปควรมีการรณรงค์ให้ประชาชนผู้มีสิทธิเลือกตั้งมาออกมาใช้สิทธิในการเลือกตั้ง โดยการให้ความรู้เกี่ยวกับข้อกฎหมายของการเลือกตั้ง เพื่อให้ประชาชนเข้าใจถึงสิทธิและหน้าที่ของตนเอง

➲ **โครงสร้างการบริหารงานฝ่ายข้าราชการประจำ**

ฝ่ายข้าราชการประจำ มีปลัดองค์การบริหารส่วนตำบลเป็นผู้บังคับบัญชาพนักงานองค์การบริหารส่วนตำบลและพนักงานจ้าง รองจากนายกองค์การบริหารส่วนตำบล และรับผิดชอบควบคุมดูแลราชการประจำขององค์การบริหารส่วนตำบลให้เป็นไปตามนโยบาย และมีอำนาจหน้าที่อื่นตามที่กฎหมายกำหนดหรือตามที่นายกองค์การบริหารส่วนตำบลมอบหมาย

โครงสร้างส่วนราชการองค์การบริหารส่วนตำบลนครชุม

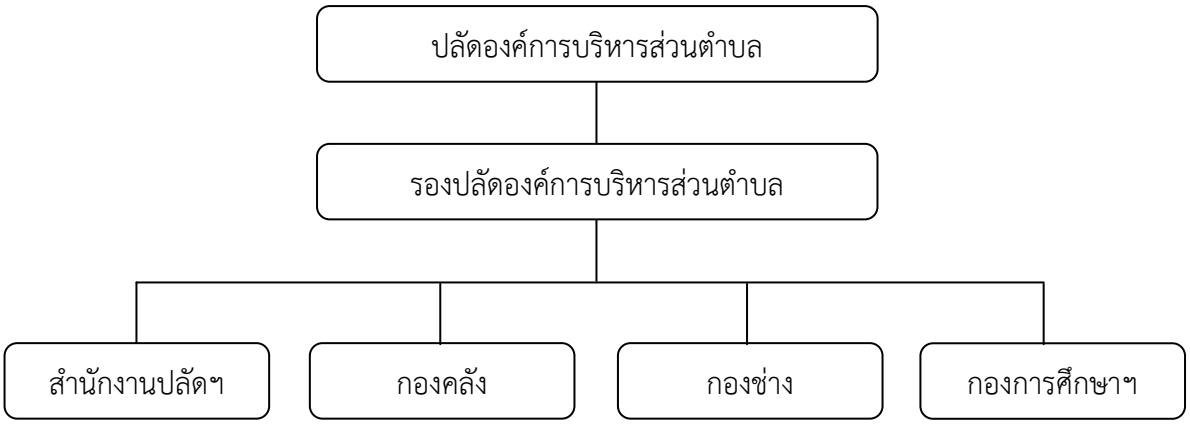

ฝ่ายบริหารองค์การบริหารส่วนตำบลนครชุม

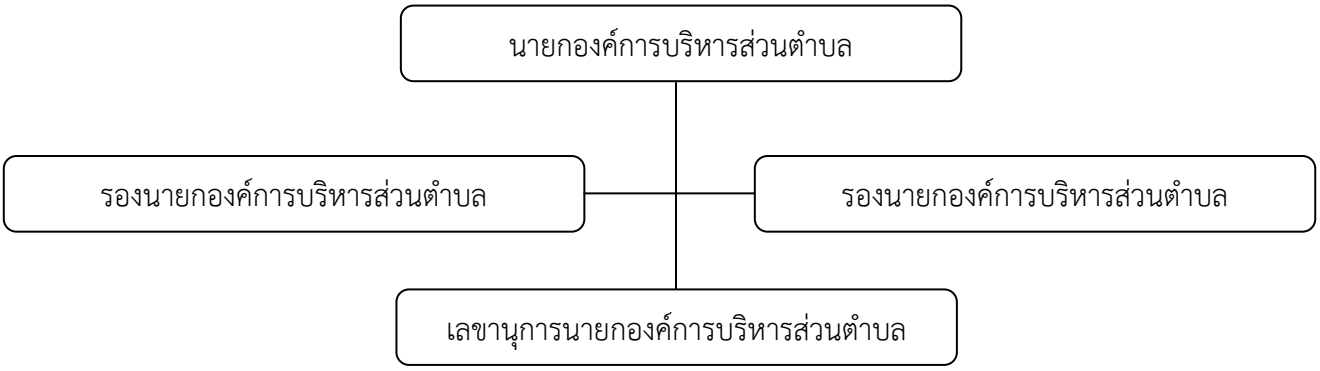

ฝ่ายนิติบัญญัติองค์การบริหารส่วนตำบลนครชุม

(สมาชิกองค์การบริหารส่วนตำบลนครุชม จำนวน 22 คน ลาออก 1 คน เหลือ 21 คน)

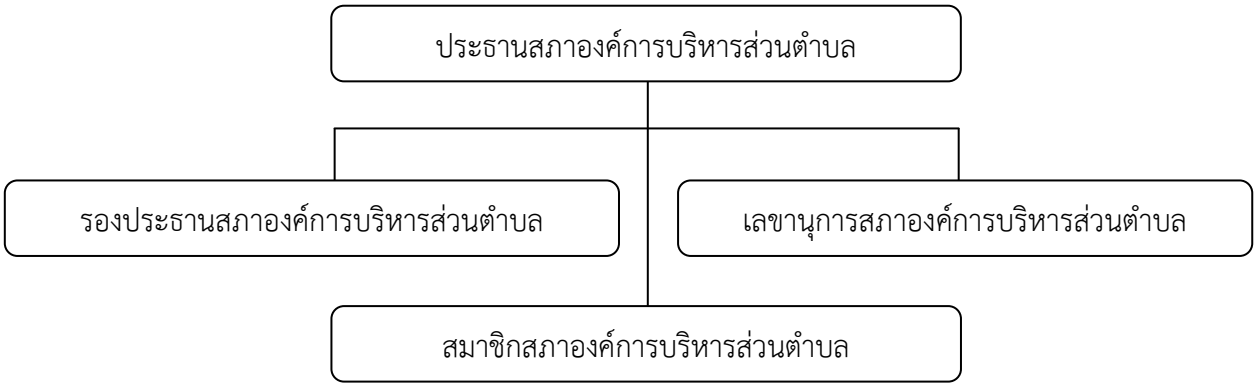

องค์การบริหารส่วนตำบลนครชุมแบ่งโครงสร้างการบริหารงานออกเป็น 1 สำนักงาน กับอีก 3 ส่วนราชการ โดยมีภารกิจการบริหารงานดังนี้

✧ สำนักงานปลัดองค์การบริหารส่วนตำบล

มีหน้าที่ความรับผิดชอบเกี่ยวกับราชการทั่วไปขององค์การบริหารส่วนตำบล และราชการที่มิได้กำหนดให้เป็นหน้าที่ของส่วนราชการใดในองค์การบริหารส่วนตำบล โดยเฉพาะรวมทั้งกำกับและเร่งรัด การปฏิบัติราชการของส่วนราชการในองค์การบริหารส่วนตำบลให้เป็นไปตามนโยบาย แนวทางและแผนการปฏิบัติราชการขององค์การบริหารส่วนตำบล โดยแบ่งส่วนราชการภายใน ดังนี้

1) งานบริหารงานทั่วไป มีหน้าที่ความรับผิดชอบ
- งานสารบรรณ
- งานอำนวยการข้อมูลข่าวสาร
- งานบริหารงานบุคคล
- งานเลือกตั้ง
- งานจัดทำฎีกาเบิกจ่าย

2) งานนโยบายและแผน มีหน้าที่ความรับผิดชอบ
- งานนโยบายและแผนพัฒนาท้องถิ่น
- งานวิชาการ
- งานข้อมูลและประชาสัมพันธ์
- งานสารสนเทศและระบบคอมพิวเตอร์
- งานงบประมาณ

3) งานกฎหมายและคดี มีหน้าที่ความรับผิดชอบ
- งานกฎหมายและนิติกร
- งานการดำเนินการทางคดีและศาลปกครอง
- งานร้องเรียน ร้องทุกข์ และอุทธรณ์
- งานข้อบัญญัติองค์การบริหารส่วนตำบล

4) งานป้องกันและบรรเทาสาธารณภัย มีหน้าที่ความรับผิดชอบ
- งานอำนวยการ
- งานป้องกัน
- งานฟื้นฟู
- งานกู้ภัย

5) งานกิจการสภาองค์การบริหารส่วนตำบล มีหน้าที่ความรับผิดชอบ
- งานระเบียบข้อบังคับการประชุม
- งานการประชุม
- งานอำนวยการและประสานงาน

6) งานสาธารณสุขและสิ่งแวดล้อม มีหน้าที่ความรับผิดชอบ
- งานบริการสาธารณสุข
- งานส่งเสริมสุขภาพและสาธารณสุข
- งานป้องกันและควบคุมโรคติดต่อ
- งานอนามัยและสิ่งแวดล้อม
- งานตรวจควบคุมการฆ่าสัตว์และจำหน่ายเนื้อสัตว์

- งานสุขาภิบาล
- งานควบคุมและจัดการคุณภาพสิ่งแวดล้อม
- งานจัดเก็บขยะมูลฝอยและสิ่งปฏิกูล
- งานรักษาความสะอาด
- งานกำจัดขยะมูลฝอยและสิ่งปฏิกูล

7) งานสวัสดิการและสังคมสงเคราะห์ มีหน้าที่ความรับผิดชอบ
- งานสังคมสงเคราะห์
- งานสวัสดิการและพัฒนาชุมชน
- งานส่งเสริมอาชีพสตรี

8) งานส่งเสริมการเกษตร มีหน้าที่ความรับผิดชอบ
- งานส่งเสริมปศุสัตว์
- งานส่งเสริมการเกษตร

9) งานทะเบียนพาณิชย์ มีหน้าที่ความรับผิดชอบ
- งานทะเบียนพาณิชย์

⌖ กองคลัง

มีหน้าที่ความรับผิดชอบเกี่ยวกับงานการจ่าย การรับ การนำส่งเงิน การเก็บรักษาเงิน และเอกสารทางการเงิน การตรวจสอบใบสำคัญ ฎีกาเกี่ยวกับเงินเดือน ค่าจ้าง ค่าตอบแทน เงินบำเหน็จ บำนาญ เงินอื่น ๆ ที่เกี่ยวกับการจัดทำงบประมาณ ฐานะทางการเงิน การจัดสรรเงินต่าง ๆ การจัดทำบัญชีทุกประเภท ทะเบียนคุมเงินรายได้และรายจ่ายต่าง ๆ การควบคุมการเบิกจ่าย งานทำงบทดลองประจำเดือน ประจำปี งานเกี่ยวกับการพัสดุขององค์การบริหารส่วนตำบลและงานอื่น ๆ ที่เกี่ยวข้องและที่ได้รับมอบหมาย โดยแบ่งส่วนราชการภายใน ดังนี้

1) งานธุรการ มีหน้าที่ความรับผิดชอบ
- งานสารบรรณ
- งานอำนวยการข้อมูลข่าวสาร
- งานบริหารงานบุคคล
- งานจัดทำฎีกาเบิกจ่าย

2) งานการเงิน มีหน้าที่ความรับผิดชอบ
- งานการเงิน
- งานรับเงิน เบิกจ่ายเงิน
- งานตรวจฎีกา
- การเก็บรักษาเงิน

3) งานบัญชี มีหน้าที่ความรับผิดชอบ
- งานการบัญชี
- งานทะเบียนคุมการเบิกจ่ายเงิน
- งานงบการเงินและงบทดลอง
- งานแสดงฐานะทางการเงิน

4) งานพัฒนาและจัดเก็บรายได้ มีหน้าที่ความรับผิดชอบ
- งานภาษีอากร ค่าธรรมเนียมและค่าเช่า
- งานพัฒนารายได้
- งานควบคุมกิจการและค่าปรับ

- งานทะเบียนคุมและเร่งรัดรายได้

5) งานพัสดุ มีหน้าที่ความรับผิดชอบ

- งานจัดทำแผนการจัดหาพัสดุ
- งานการจัดหาพัสดุครุภัณฑ์
- งานทะเบียนเบิกจ่ายวัสดุครุภัณฑ์
- งานอื่น ๆ ที่เกี่ยวข้อง

6) งานแผนที่ภาษีและทะเบียนทรัพย์สิน มีหน้าที่ความรับผิดชอบ

- งานแผนที่ภาษี
- งานสำรวจข้อมูลภาษี
- งานทะเบียนทรัพย์สิน

✧ กองช่าง

มีหน้าที่ความรับผิดชอบเกี่ยวกับการสำรวจ ออกแบบ การจัดทำข้อมูลทางด้านวิศวกรรม การจัดเก็บและการทดสอบคุณภาพวัสดุ งานออกแบบและเขียนแบบ การตรวจสอบ การก่อสร้าง งานการควบคุมอาคาร ตามระเบียบกฎหมาย งานแผนการปฏิบัติ งานก่อสร้าง และซ่อมบำรุงการควบคุมการก่อสร้างและซ่อมบำรุง งานแผนงานด้านวิศวกรรมเครื่องจักรกล การรวบรวมประวัติติดตาม ควบคุมการปฏิบัติงานเครื่องจักรกล การควบคุมการบำรุงรักษาเครื่องจักรกล และยานพาหนะ งานเกี่ยวกับแผนงานควบคุม เก็บรักษา การเบิกจ่ายวัสดุ อุปกรณ์ อะไหล่ น้ำมันเชื้อเพลิง และงานอื่น ๆ ที่เกี่ยวข้องและที่ได้รับมอบหมาย โดยแบ่งส่วนราชการภายใน ดังนี้

1) งานธุรการ มีหน้าที่ความรับผิดชอบ

- งานสารบรรณ
- งานอำนวยการข้อมูลข่าวสาร
- งานบริหารงานบุคคล
- งานจัดทำฎีกาเบิกจ่าย

2) ฝ่ายก่อสร้าง มีหน้าที่ความรับผิดชอบ

- งานก่อสร้างและบูรณะถนน
- งานก่อสร้างและบูรณะสะพาน เขื่อน ฝายทดน้ำ
- งานระบบข้อมูลและแผนที่เส้นทางคมนาคม
- งานข้อมูลการก่อสร้าง
- งานสำรวจ

3) งานออกแบบและควบคุมอาคาร มีหน้าที่ความรับผิดชอบ

- งานประเมินราคา
- งานควบคุมการก่อสร้างอาคาร
- งานบริการข้อมูลและหลักเกณฑ์
- งานออกแบบ

4) งานประสานสาธารณูปโภค มีหน้าที่ความรับผิดชอบ

- งานประสานกิจการประปา
- งานขนส่งและวิศวกรรมจราจร
- งานจัดตกแต่งสถานที่
- งานสวนสาธารณะ

5) งานผังเมือง มีหน้าที่ความรับผิดชอบ

- งานแผนที่
- งานวางผังพัฒนาเมือง
- งานควบคุมทางผังเมือง
- งานสถิติ

6) งานไฟฟ้า มีหน้าที่ความรับผิดชอบ

- งานติดตั้งไฟฟ้า
- งานซ่อมแซมไฟฟ้า

7) งานควบคุมน้ำมันเชื้อเพลิง มีหน้าที่ความรับผิดชอบ

- งานตรวจตราสถานประกอบกิจการน้ำมันเชื้อเพลิง
- งานการรับแจ้งการประกอบกิจการน้ำมันเชื้อเพลิง
- งานการอนุญาตประกอบกิจการน้ำมันเชื้อเพลิง

✧ กองการศึกษา ศาสนาและวัฒนธรรม

มีหน้าที่ความรับผิดชอบเกี่ยวกับการจัดการศึกษาให้กับเด็กเยาวชนในเขต อบต. ทั้งในระบบ/นอกระบบโรงเรียน และการจัดการศึกษาตามอัธยาศัย นอกจากนั้นยังมีภารกิจในการรักษาและดำรงไว้ซึ่งขนบธรรมเนียม วัฒนธรรมประเพณี ภูมิปัญญาท้องถิ่น การจัดกิจกรรมกีฬาและนันทนาการให้กับเยาวชน และงานอื่นที่เกี่ยวข้องตามที่ได้รับมอบหมาย ประกอบด้วย งานการศึกษาปฐมวัยและอนุบาล งานส่งเสริมกิจการศาสนา ศิลปวัฒนธรรม จารีตประเพณี และภูมิปัญญาท้องถิ่น งานส่งเสริมกีฬาและนันทนาการ งานธุรการ งานศูนย์พัฒนาเด็กเล็ก โดยมีการแบ่งส่วนราชการภายในดังนี้

1) งานธุรการ

- งานธุรการ
- งานดูแล รักษา จัดเตรียมและให้บริการ
- งานบริหารงานบุคคล

2) งานบริหารการศึกษา

- งานบริหารงานการศึกษา

3) งานส่งเสริมการศึกษา ศาสนา และวัฒนธรรม

- งานส่งเสริมและสนับสนุนและพัฒนาศูนย์พัฒนาเด็กเล็ก
- งานส่งเสริมเทคโนโลยีทางการศึกษา

4) งานกิจการโรงเรียน

- งานประสานและสนับสนุนโรงเรียนประถมและมัธยม
- งานห้องสมุดและเครือข่ายทางการศึกษา

5) งานส่งเสริมการท่องเที่ยว กีฬาและนันทนาการ

- งานส่งเสริม สนับสนุนและพัฒนาการกีฬา
- งานควบคุมและให้บริการอุปกรณ์กีฬา
- งานจัดหาและดูแลรักษาวัสดุ อุปกรณ์กีฬา
- งานสำรวจแหล่งท่องเที่ยว
- งานส่งเสริมและสนับสนุนกิจการท่องเที่ยว
- งานปรับปรุงและพัฒนาแหล่งท่องเที่ยว
- งานจัดตั้งและให้บริการข้อมูลแหล่งท่องเที่ยว

6) งานการศึกษาปฐมวัย

- งานควบคุมศูนย์พัฒนาเด็กเล็กและอนุบาล

- งานการจัดทำแผนการศึกษา
- งานติดตามและประเมินผลการศึกษาปฐมวัย
- งานสถิติของเด็กเล็กและอนุบาล

7) งานส่งเสริมเด็กและเยาวชน

- งานส่งเสริมเด็กและเยาวชน
- งานสถิติของเด็กเล็กและเยาวชน

8) งานการเงินและบัญชี

- งานจัดทำฎีกาเบิกจ่ายเงินต่าง ๆ
- งานจัดทำบัญชีถือจ่ายเงินเดือน
- งานเกี่ยวกับการจัดทำงบประมาณรายจ่ายประจำปี

9) งานการพัสดุ

- งานควบคุมการเบิก จ่ายพัสดุ
- งานขออนุมัติดำเนินการจัดหาพัสดุ – ครุภัณฑ์

➲ ข้อมูลด้านงบประมาณ

ด้านรายรับและรายจ่าย ขององค์การบริหารส่วนตำบลนครชุม อำเภอเมืองกำแพงเพชร จังหวัดกำแพงเพชร มีรายละเอียดดังนี้

ด้านรายรับ

รายการ	รายรับ (บาท)		
	ปี 2559	ปี 2560	ปี 2561
1. หมวดภาษีอากร	4,384,230.13	4,476,172.52	4,606,782.46
2. หมวดค่าธรรมเนียม ค่าปรับ และใบอนุญาต	953,088.30	885,595.80	1,330,954.30
3. รายได้จากทรัพย์สิน	913,455.70	744,977.24	731,388.02
4. รายได้เบ็ดเตล็ด	115,510.00	23,730.00	5,540.00
5. รายได้จากทุน	0.00	4,656.00	3,721.00
6. หมวดภาษีจัดสรร	25,457,081.77	27,283,017.73	31,138,150.02
7. หมวดเงินอุดหนุนทั่วไป	9,517,740.00	24,660,717.88	25,340,691.92
รวมเงินตามประมาณการรายรับทั้งสิ้น	**41,341,105.90**	**58,078,867.17**	**63,157,227.72**

ด้านรายจ่าย

รายการ	รายจ่าย (บาท)		
	ปี 2559	ปี 2560	ปี 2561
1. งบกลาง	866,130.51	14,537,062.00	14,965,502.00
2. งบบุคลากร	10,176,338.00	13,882,642.00	14,717,607.00
3. งบดำเนินงาน	6,457,527.12	11,517,454.79	10,153,503.64
4. งบลงทุน	3,784,560.00	6,139,150.00	3,915,260.00
5. งบรายจ่ายอื่น	0.00	15,000.00	0.00
6. งบเงินอุดหนุน	3,515,580.83	3,114,000.00	4,609,123.41
รวมรายจ่ายตามประมาณการรายจ่ายทั้งสิ้น	**24,800,136.46**	**49,205,308,79**	**48,360,996.05**

ประชากร

▶ ข้อมูลเกี่ยวกับจำนวนประชากร

ข้อมูลประชากร ประจำปี 2559

หมู่ที่	ชื่อหมู่บ้าน	ครัวเรือน	ชาย	หญิง	รวม
1	บ้านวังยาง	1,265	1,087	1,186	2,273
2	บ้านหัวยาง	786	530	600	1,130
3	บ้านปากคลองใต้	85	53	65	118
6	บ้านสว่างอารมณ์	324	336	340	676
7	บ้านทุ่งสวน	255	424	389	813
8	บ้านคลองแม่ลายเหนือ	222	272	288	560
9	บ้านทุ่งเศรษฐี	451	555	622	1,177
10	บ้านโนนม่วง	424	629	629	1,258
11	บ้านหวังใหม่	258	416	406	822
12	บ้านเนินสำราญ	189	320	336	656
13	บ้านป่ามะม่วง	439	398	419	817
รวม		**4,698**	**5,020**	**5,280**	**10,300**

ที่มา สำนักทะเบียนอำเภอเมืองกำแพงเพชร อำเภอเมืองกำแพงเพชร กันยายน 2559

ข้อมูลประชากร ประจำปี 2560

หมู่ที่	ชื่อหมู่บ้าน	ครัวเรือน	ชาย	หญิง	รวม
1	บ้านวังยาง	1,291	1,095	1,181	2,276
2	บ้านหัวยาง	812	539	613	1,152
3	บ้านปากคลองใต้	93	70	74	144
6	บ้านสว่างอารมณ์	340	333	333	666
7	บ้านทุ่งสวน	258	417	389	806
8	บ้านคลองแม่ลายเหนือ	225	269	292	561
9	บ้านทุ่งเศรษฐี	456	555	624	1,179
10	บ้านโนนม่วง	424	628	626	1,254
11	บ้านหวังใหม่	261	416	414	830
12	บ้านเนินสำราญ	191	323	341	664
13	บ้านป่ามะม่วง	443	409	430	839
รวม		**4,794**	**5,054**	**5,317**	**10,371**

ที่มา สำนักทะเบียนอำเภอเมืองกำแพงเพชร อำเภอเมืองกำแพงเพชร กันยายน 2560

ข้อมูลประชากร ประจำปี 2561

หมู่ที่	ชื่อหมู่บ้าน	ครัวเรือน	ชาย	หญิง	รวม
1	บ้านวังยาง	1,319	1,109	1,201	2,310
2	บ้านหัวยาง	841	532	610	1,142
3	บ้านปากคลองใต้	98	84	82	166
6	บ้านสว่างอารมณ์	344	330	323	653
7	บ้านทุ่งสวน	260	420	391	811
8	บ้านคลองแม่ลายเหนือ	227	275	289	564
9	บ้านทุ่งเศรษฐี	466	560	618	1,178
10	บ้านโนนม่วง	430	624	619	1,243
11	บ้านหวังใหม่	264	418	412	830
12	บ้านเนินสำราญ	194	328	345	673
13	บ้านป่ามะม่วง	472	401	440	841
รวม		**4,915**	**5,081**	**5,330**	**10,411**

ที่มา สำนักทะเบียนอำเภอเมืองกำแพงเพชร อำเภอเมืองกำแพงเพชร กันยายน 2561

ข้อมูลประชากร ประจำปี 2562

หมู่ที่	ชื่อหมู่บ้าน	ครัวเรือน	ชาย	หญิง	รวม
1	บ้านวังยาง	1,333	1,111	1,218	2,329
2	บ้านหัวยาง	857	542	620	1,162
3	บ้านปากคลองใต้	102	89	90	179
6	บ้านสว่างอารมณ์	345	323	322	645
7	บ้านทุ่งสวน	262	416	396	812
8	บ้านคลองแม่ลายเหนือ	231	278	291	569
9	บ้านทุ่งเศรษฐี	469	559	616	1,175
10	บ้านโนนม่วง	431	617	613	1,230
11	บ้านหวังใหม่	265	417	413	830
12	บ้านเนินสำราญ	197	330	344	674
13	บ้านป่ามะม่วง	475	401	440	841
รวม		**4,967**	**5,083**	**5,363**	**10,446**

ที่มา สำนักทะเบียนอำเภอเมืองกำแพงเพชร อำเภอเมืองกำแพงเพชร พฤษภาคม 2562

ข้อมูลประชากร ช่วงปี 2559 - 2563

ปี พ.ศ.	2559	2560	2561	2562	2563
จำนวนประชากร	10,300	10,371	10,411	10,446	มีแนวโน้มเพิ่มขึ้น

ข้อมูลประชากร แยกตาม

ช่วงอายุ	ชาย	หญิง	รวม
จำนวนประชากรเยาวชน (อายุต่ำกว่า 18 ปี)	1,163	1,016	2,179
จำนวนประชากร (อายุ 18-60 ปี)	3,160	3,461	6,621
จำนวนประชากรผู้สูงอายุ (อายุมากกว่า 60 ปี)	755	892	1,647
รวม	**5,078**	**5,369**	**10,447**

ที่มา สำนักทะเบียนอำเภอเมืองกำแพงเพชร อำเภอเมืองกำแพงเพชร กันยายน 2562

สภาพทางสังคม

- **การศึกษา**
  - โรงเรียนประถมศึกษา 4 แห่ง
  - โรงเรียนมัธยมศึกษา - แห่ง
  - โรงเรียนอาชีวศึกษา - แห่ง
  - ศูนย์การเรียนรู้ตามอัธยาศัยฯ (กศน.) 1 แห่ง
  - มหาวิทยาลัยราชภัฏ 1 แห่ง
  - ศูนย์พัฒนาเด็กเล็ก 3 แห่ง
  - ที่อ่านหนังสือพิมพ์ประจำหมู่บ้าน 11 แห่ง

- **สถาบันและองค์การทางศาสนา**
  - วัด 6 แห่ง
  - สำนักสงฆ์ 1 แห่ง
  - มัสยิด - แห่ง
  - โบสถ์ - แห่ง

- **สาธารณสุข**
  - โรงพยาบาลของรัฐขนาด - เตียง - แห่ง
  - โรงพยาบาลส่งเสริมสุขภาพตำบล/หมู่บ้าน 1 แห่ง
  - สถานพยาบาลเอกชน - แห่ง
  - ร้านขายยาแผนปัจจุบัน 4 แห่ง
  - อัตราการมีและใช้ส้วมราดน้ำ ร้อยละ 100

- **ความปลอดภัยในชีวิตและทรัพย์สิน**
  - สถานีตำรวจ - แห่ง
  - สถานีดับเพลิง - แห่ง
  - ป้อมสายตรวจ 1 แห่ง

ระบบการบริการพื้นฐาน

- **การคมนาคม**

- ถนนลาดยาง	12	สาย
- ถนนลูกรัง	35	สาย
- ถนนคอนกรีต	113	สาย

- **การโทรคมนาคม**

- ที่ทำการไปรษณีย์โทรเลข	-	แห่ง
- สถานีโทรคมนาคมอื่นๆ	2	แห่ง

- **การไฟฟ้า**

- ตำบลนครชุมมีไฟฟ้าใช้	11	หมู่บ้าน

- **แหล่งน้ำธรรมชาติ**

- แม่น้ำปิง	1	สาย
- คลองวังยาง	1	แห่ง
- คลองไพร	1	แห่ง
- คลองแม่คล้อ	1	แห่ง
- คลองตาทา	1	แห่ง
- คลองนามอญ	1	แห่ง
- คลองแม่ลาย	1	แห่ง
- คลองชะนี	1	แห่ง
- คลองเข้	1	แห่ง
- คลองไผ่	1	แห่ง
- คลองโป่ง	1	แห่ง
- คลองสวนหมาก	1	แห่ง

- **แหล่งน้ำสร้างขึ้น**

- อ่างเก็บน้ำ	1	แห่ง
- สระเก็บน้ำ	9	แห่ง
- ประปาหมู่บ้าน	10	แห่ง

- **สิ่งสาธารณประโยชน์อื่น ๆ**

- อาคารร้านค้าชุมชน	4	แห่ง
- หอกระจายข่าว	7	แห่ง
- ระบบเสียงตามสาย	5	แห่ง

ระบบเศรษฐกิจ

- **อาชีพ**

อาชีพของประชาชนในเขตตำบลนครชุม แบ่งเป็นกลุ่มใหญ่ ๆ ตามลำดับ ดังนี้ (จากข้อมูล จปฐ. ประจำปี 2561)

- **อาชีพรับจ้าง** โดยเฉลี่ยเป็นอาชีพที่ทำมากเป็นอันดับ 1 (45.67%)
- **อาชีพทำนา** โดยเฉลี่ยเป็นอาชีพที่ทำมากเป็นอันดับ 2 (7.07%)
- **อาชีพรับจ้าง** โดยเฉลี่ยเป็นอาชีพที่ทำมากเป็นอันดับ 3 (5.41%)

- **หน่วยธุรกิจในเขต อบต.**

หน่วยธุรกิจในเขตตำบลนครชุม ประกอบด้วยสถานประกอบการต่าง ๆ ตามลำดับ ดังนี้

ลำดับที่	ประเภทกิจการ	จำนวน/แห่ง	หมายเหตุ
1	ร้านค้า	119	
2	หอพัก	106	
3	ร้านอาหาร	22	
4	ห้องเช่า	20	
5	รีสอร์ท	17	
6	บ้านเช่า	9	
7	ร้านอาหาร	8	
8	ร้านก๋วยเตี๋ยว	8	
9	ร้านเสริมสวย	7	
10	ร้านกาแฟ	7	
11	อู่ซ่อมรถ	6	
12	โชว์รูม	6	
13	ร้านอินเตอร์เน็ต	3	
14	ร้านจำหน่ายอุปกรณ์ก่อสร้าง	3	
15	ร้านซ่อมมอเตอร์ไซต์	3	
16	ร้านตัดเสื้อ	3	
17	ร้านขายยา	3	
18	ร้านเกมส์	3	
19	ปั๊มน้ำมัน	3	
20	อู่ทำสี	2	
21	ธนาคาร	2	
22	สถานีบริการน้ำมัน	2	
23	โกดัง	2	
24	ร้านโทรศัพท์	2	
25	อพาร์ทเม้นท์	2	
26	ร้านรับซื้อของเก่า	2	
27	ร้านของฝาก	2	
28	เซเว่นอีเลฟเว่น	2	

ลำดับที่	ประเภทกิจการ	จำนวน/แห่ง	หมายเหตุ
29	จำหน่ายอุปกรณ์ไฟฟ้า	2	
30	ฟาร์มหมู	2	
31	ร้านปะยาง	1	
32	โรงน้ำดื่ม	1	
33	ธนาคาร	1	
34	ร้านติดตั้งแอร์รถยนต์	1	
35	บริษัทจัดหางาน	1	
36	บริษัทประกัน	1	
37	ร้านถ่ายเอกสาร	1	
38	ร้านขายของ	1	
39	โรงคัดไข่พีซี	1	
40	ร้านถ่ายรูป	1	
41	ร้านทำกรอบรูป	1	
42	ร้านข้าวเหนียว	1	
43	โรงแรม	1	
44	ร้านซ่อมคอมพิวเตอร์	1	
45	ร้านชุปโคเมี่ยม	1	
46	โรงจำหน่ายแก๊ส	1	
47	โรงบรรจุแก๊ส	1	
48	โรงงานฝรั่ง	1	
49	ร้านถ่ายเอกสาร	1	
50	ตรวจสภาพรถ	1	
51	คลังน้ำมัน	1	
52	สถานีบริการแก๊ส	1	
53	คลังเก็บแก๊ส	1	
54	จำหน่ายอุปกรณ์ตกปลา	1	
55	ร้านไก่ยาง	1	
56	โรงงานเหล็ก	1	
57	ร้านขายเสื้อผ้า	1	
58	ร้านน้ำแข็ง	1	
59	โรงผลิตน้ำ	1	
60	ร้านรับจำนำ	1	
61	ร้านน้ำมัน	1	
62	ร้านข้าวต้ม	1	
63	ร้านขายกระเบื้อง	1	
64	ร้านแอร์	1	
65	จำหน่ายอุปกรณ์การช่าง	1	
66	จำหน่ายไม้เรือนเก่า	1	

ลำดับที่	ประเภทกิจการ	จำนวน/แห่ง	หมายเหตุ
67	คลินิกเอกชน	1	
68	โรงเรือนเลี้ยงไก่	1	
69	ร้านขายปูนทราย	1	
70	โรงกลึง	1	
71	คลังสินค้า	1	

<u>หมายเหตุ</u> ฐานข้อมูลงานจัดเก็บรายได้ กองคลัง ปีงบประมาณ พ.ศ. 2561

ศาสนา ประเพณี วัฒนธรรม

▶ การนับถือศาสนา

ประชาชนส่วนใหญ่นับถือศาสนาพุทธ และมีเพียงบางส่วนที่นับถือศาสนาอื่น ๆ ดังนี้

1) ผู้นับถือศาสนาพุทธ	ร้อยละ	99.99	ของจำนวนประชากรทั้งหมดในเขต
2) ผู้นับถือศาสนาอิสลาม	ร้อยละ	0.01	ของจำนวนประชากรทั้งหมดในเขต
3) ผู้นับถือศาสนาคริสต์	ร้อยละ	-	ของจำนวนประชากรทั้งหมดในเขต
4) ผู้นับถือศาสนาอื่น	ร้อยละ	-	ของจำนวนประชากรทั้งหมดในเขต

▶ วัดในเขตตำบลนครชุม

1) วัดพระบรมธาตุ (พระอารามหลวง)
2) วัดสว่างอารมณ์
3) วัดวังยาง
4) วัดทุ่งเศรษฐี
5) วัดทุ่งสวน
6) วัดพระเจดีย์ทอง
7) วัดพิกุล

▶ ภาษาถิ่น

1) ภาษาพม่า ซึ่งดั้งเดิมมาจากเวียงจันทร์
2) ภาษามอญ และภาษาจะละแหม่ง
3) ภาษาลาวเวียงจันทร์
4) ภาษาโซ่ง
5) ภาษากลาง
6) ภาษาไทยใหญ่

▶ ภูมิปัญญาท้องถิ่น

ข้อมูลภูมิปัญญาท้องถิ่น หมู่ที่ 1 บ้านวังยาง

- ภูมิปัญญาท้องถิ่น ด้านการแทงหยวก
- ภูมิปัญญาท้องถิ่น ด้านยาแพทย์แผนไทย
- ภูมิปัญญาท้องถิ่น ด้านการทำบายศรี
- ภูมิปัญญาท้องถิ่น ด้านกลองยาว
- ภูมิปัญญาท้องถิ่น ด้านการทำไร่นาสวนผสม

ข้อมูลภูมิปัญญาท้องถิ่น หมู่ที่ 2 บ้านหัวยาง

- ภูมิปัญญาท้องถิ่น ด้านการทำขนมไทย
- ภูมิปัญญาท้องถิ่น ด้านการทำส้มแผ่น
- ภูมิปัญญาท้องถิ่น ด้านการจัดดอก

ข้อมูลภูมิปัญญาท้องถิ่น หมู่ที่ 6 บ้านสว่างอารมณ์

- ภูมิปัญญาท้องถิ่น ด้านการทำน้ำมนต์พ่นเป่า รักษาอาการปวดเข่า ปวดแขนต่อกระดูก
- ภูมิปัญญาท้องถิ่น ด้านการเรียกขวัญเด็ก
- ภูมิปัญญาท้องถิ่น ด้านการดับพิษไฟ รักษาน้ำร้อนลวกไฟไหม้

- ภูมิปัญญาท้องถิ่น ด้านการกวาดคอแก้ไอ แก้ไข้
- ภูมิปัญญาท้องถิ่น ด้านการร้อยพวงมาลัย

ข้อมูลภูมิปัญญาท้องถิ่น หมู่ที่ 7 บ้านทุ่งสวน

- ภูมิปัญญาท้องถิ่น ด้านยาสมุนไพร
- ภูมิปัญญาท้องถิ่น ด้านการทำน้ำยาล้างจาน
- ภูมิปัญญาท้องถิ่น ด้านการทำปุ๋ยหมัก
- ภูมิปัญญาท้องถิ่น ด้านการทำไม้กวาดดอกหญ้า

ข้อมูลภูมิปัญญาท้องถิ่น หมู่ที่ 8 บ้านคลองแม่ลายเหนือ

- ภูมิปัญญาท้องถิ่น ด้านการทำอาหารพื้นเมือง
- ภูมิปัญญาท้องถิ่น ด้านการทำบายสี
- ภูมิปัญญาท้องถิ่น ด้านจักสาน
- ภูมิปัญญาท้องถิ่น ด้านภาษา และเพลงพื้นเมือง

ข้อมูลภูมิปัญญาท้องถิ่น หมู่ที่ 9 บ้านทุ่งเศรษฐี

- ภูมิปัญญาท้องถิ่น ด้านการทำไม้กวาดดอกหญ้า
- ภูมิปัญญาท้องถิ่น ด้านการทำลูกประคบสมุนไพร
- ภูมิปัญญาท้องถิ่น ด้านการทำปุ๋ยหมักชีวภาพ
- ภูมิปัญญาท้องถิ่น ด้านแคนวงประยุกต์
- ภูมิปัญญาท้องถิ่น ด้านหักไม้ดูมอ

ข้อมูลภูมิปัญญาท้องถิ่น หมู่ที่ 10 บ้านโนนม่วง

- ภูมิปัญญาท้องถิ่น ด้านการทำน้ำสมุนไพร
- ภูมิปัญญาท้องถิ่น ด้านการทำแฝก
- ภูมิปัญญาท้องถิ่น ด้านดนตรีไทย
- ภูมิปัญญาท้องถิ่น ด้านการเพาะเห็ด
- ภูมิปัญญาท้องถิ่น ด้านการจักสาน
- ภูมิปัญญาท้องถิ่น ด้านการปั้น

ข้อมูลภูมิปัญญาท้องถิ่น หมู่ที่ 11 บ้านหวังใหม่

- ภูมิปัญญาท้องถิ่น ด้านโมบาย
- ภูมิปัญญาท้องถิ่น ด้านการนวดแผนไทย
- ภูมิปัญญาท้องถิ่น ด้านการทำไม้กวาดดอกหญ้า

ข้อมูลภูมิปัญญาท้องถิ่น หมู่ที่ 12 บ้านเนินสำราญ

- ภูมิปัญญาท้องถิ่น ด้านจักสานถักแหไซร
- ภูมิปัญญาท้องถิ่น ด้านการพ่นยา
- ภูมิปัญญาท้องถิ่น ด้านการสานตะกร้า
- ภูมิปัญญาท้องถิ่น ด้านการทำแกงบอน

ข้อมูลภูมิปัญญาท้องถิ่น หมู่ที่ 13 บ้านป่ามะม่วง

- ภูมิปัญญาท้องถิ่น ด้านการทำเรือจำลองสวยงาม
- ภูมิปัญญาท้องถิ่น ด้านการเย็บผ้า
- ภูมิปัญญาท้องถิ่น ด้านการทำแห

สินค้าพื้นเมืองและของที่ระลึก

- ผลิตภัณฑ์จากการจักสาน
- ผลิตภัณฑ์ต้นกล้วยดินปั้น

ทรัพยากรธรรมชาติ

น้ำ

- แก้มลิงคลองลึก
- แก้มลิงคลองโป่ง
- แก้มลิงคลองสะเอียง
- อ่างเก็บน้ำทุ่งคอกวัว
- คลองวังยาง
- คลองแม่คล้อ
- คลองตาทา
- คลองนามอญ
- คลองชะนี
- สระหลวง

ป่าไม้

- พื้นที่ภายในเขตองค์การบริหารส่วนตำบลนครชุม ส่วนใหญ่เป็นอาคารและสิ่งก่อสร้างและพื้นที่ทางการเกษตร

ภูเขา

- พื้นที่เป็นภูเขาเป็นลักษณะทอดยาวติดต่อกัน

อื่นๆ (ถ้ามีระบุด้วย)

ข้อมูลการจัดเก็บข้อมูลความจำเป็นพื้นฐาน

สรุปผลการจัดเก็บข้อมูลความจำเป็นพื้นฐาน ปี 2561
องค์การบริหารส่วนตำบลนครชุม อำเภอเมืองกำแพงเพชร จังหวัดกำแพงเพชร

สรุปผลการจัดเก็บข้อมูลความจำเป็นพื้นฐาน ปี 2561 ระดับอปท.

อปท.องค์การบริหารส่วนตำบล นครชุม อำเภอเมืองกำแพงเพชร จังหวัดกำแพงเพชร ภาคเหนือ ประเทศไทย

ตัวชี้วัด ข้อมูลความจำเป็นพื้นฐาน	จำนวน	ผ่านเกณฑ์		ไม่ผ่านเกณฑ์	
	ที่สำรวจทั้งหมด	จำนวน	ร้อยละ	จำนวน	ร้อยละ
หมวดที่ 1 สุขภาพ มี 7 ตัวชี้วัด					
1. เด็กแรกเกิดมีน้ำหนัก 2,500 กรัม ขึ้นไป	15 คน	15 คน	100.00	0 คน	0.00
2. เด็กแรกเกิดได้กินนมแม่อย่างเดียวอย่างน้อย 6 เดือนแรกติดต่อกัน	25 คน	25 คน	100.00	0 คน	0.00
3. เด็กแรกเกิดถึง 12 ปี ได้รับวัคซีนป้องกันโรคครบตามตารางสร้างเสริมภูมิคุ้มกันโรค	813 คน	813 คน	100.00	0 คน	0.00
4. ครัวเรือนกินอาหารถูกสุขลักษณะ ปลอดภัย และได้มาตรฐาน	2,524 ครว.	2,503 ครว.	99.17	21 ครว.	0.83
5. ครัวเรือนมีการใช้ยาเพื่อบำบัด บรรเทาอาการเจ็บป่วยเบื้องต้นอย่างเหมาะสม	2,524 ครว.	2,457 ครว.	97.35	67 ครว.	2.65
6. คนอายุ 35 ปีขึ้นไป ได้รับการตรวจสุขภาพประจำปี	4,210 คน	4,124 คน	97.96	86 คน	2.04
7. คนอายุ 6 ปีขึ้นไป ออกกำลังกายอย่างน้อยสัปดาห์ละ 3 วัน ๆ ละ 30 นาที	6,639 คน	6,636 คน	99.95	3 คน	0.05
หมวดที่ 2 สภาพแวดล้อม มี 7 ตัวชี้วัด					
8. ครัวเรือนมีความมั่นคงในที่อยู่อาศัย และบ้านมีสภาพคงทนถาวร	2,524 ครว.	2,524 ครว.	100.00	0 ครว.	0.00
9. ครัวเรือนมีน้ำสะอาดสำหรับดื่มและบริโภคเพียงพอตลอดปี อย่างน้อยคนละ 5 ลิตรต่อวัน	2,524 ครว.	2,524 ครว.	100.00	0 ครว.	0.00
10. ครัวเรือนมีน้ำใช้เพียงพอตลอดปี อย่างน้อยคนละ 45 ลิตรต่อวัน	2,524 ครว.	2,524 ครว.	100.00	0 ครว.	0.00
11. ครัวเรือนมีการจัดบ้านเรือนเป็นระเบียบเรียบร้อย สะอาดและถูกสุขลักษณะ	2,524 ครว.	2,359 ครว.	93.46	165 ครว.	6.54
12. ครัวเรือนไม่ถูกรบกวนจากมลพิษ	2,524 ครว.	2,449 ครว.	97.03	75 ครว.	2.97
13. ครัวเรือนมีการป้องกันอุบัติภัยและภัยธรรมชาติอย่างถูกวิธี	2,524 ครว.	2,486 ครว.	98.49	38 ครว.	1.51
14. ครัวเรือนมีความปลอดภัยในชีวิตและทรัพย์สิน	2,524 ครว.	2,524 ครว.	100.00	0 ครว.	0.00
หมวดที่ 3 การศึกษา มี 5 ตัวชี้วัด					
15. เด็กอายุ 3 - 5 ปี ได้รับบริการเลี้ยงดูเตรียมความพร้อมก่อนวัยเรียน	172 คน	172 คน	100.00	0 คน	0.00
16. เด็กอายุ 6 -14 ปี ได้รับการศึกษาภาคบังคับ 9 ปี	720 คน	715 คน	99.31	5 คน	0.69
17. เด็กจบชั้น ม.3 ได้เรียนต่อชั้น ม.4 หรือเทียบเท่า	7 คน	7 คน	100.00	0 คน	0.00
18. คนในครัวเรือนที่จบการศึกษาภาคบังคับ 9 ปี ที่ไม่ได้เรียนต่อและยังไม่มีงานทำ ได้รับการฝึกอบรมด้านอาชีพ	6 คน	6 คน	100.00	0 คน	0.00
19. คนอายุ 15 - 59 ปี อ่าน เขียนภาษาไทย และคิดเลขอย่างง่ายได้	4,514 คน	4,480 คน	99.25	34 คน	0.75
หมวดที่ 4 การมีงานทำและรายได้ มี 4 ตัวชี้วัด					
20. คนอายุ 15 – 59 ปี มีอาชีพและรายได้	3,952 คน	3,947 คน	99.87	5 คน	0.13
21. คนอายุ 60 ปีขึ้นไป มีอาชีพและรายได้	1,396 คน	1,306 คน	93.55	90 คน	6.45
22. รายได้เฉลี่ยของคนในครัวเรือนต่อปี	2,524 ครว.	2,524 ครว.	100.00	0 ครว.	0.00
23. ครัวเรือนมีการเก็บออมเงิน	2,524 ครว.	2,524 ครว.	100.00	0 ครว.	0.00
หมวดที่ 5 ค่านิยม มี 8 ตัวชี้วัด					
24. คนในครัวเรือนไม่ดื่มสุรา	6,878 คน	6,198 คน	90.11	680 คน	9.89
25. คนในครัวเรือนไม่สูบบุหรี่	6,878 คน	6,252 คน	90.90	626 คน	9.10

หน้า 1/2

สรุปผลการจัดเก็บข้อมูลความจำเป็นพื้นฐาน ปี 2561
องค์การบริหารส่วนตำบลนครชุม อำเภอเมืองกำแพงเพชร จังหวัดกำแพงเพชร

ตัวชี้วัด ข้อมูลความจำเป็นพื้นฐาน	จำนวน	ผ่านเกณฑ์		ไม่ผ่านเกณฑ์	
	ที่สำรวจทั้งหมด	จำนวน	ร้อยละ	จำนวน	ร้อยละ
26. คนอายุ 6 ปีขึ้นไป ปฏิบัติกิจกรรมทางศาสนาอย่างน้อยสัปดาห์ละ 1 ครั้ง	6,639 คน	6,639 คน	100.00	0 คน	0.00
27. ผู้สูงอายุ ได้รับการดูแลจากครอบครัว ชุมชน ภาครัฐ หรือภาคเอกชน	1,405 คน	1,405 คน	100.00	0 คน	0.00
28. ผู้พิการ ได้รับการดูแลจากครอบครัว ชุมชน ภาครัฐ หรือภาคเอกชน	133 คน	133 คน	100.00	0 คน	0.00
29. ผู้ป่วยโรคเรื้อรัง ได้รับการดูแลจากครอบครัว ชุมชน ภาครัฐ หรือภาคเอกชน	246 คน	246 คน	100.00	0 คน	0.00
30. ครัวเรือนมีส่วนร่วมทำกิจกรรมสาธารณะเพื่อประโยชน์ของชุมชน หรือท้องถิ่น	2,524 ครว.	2,524 ครว.	100.00	0 ครว.	0.00
31. ครอบครัวมีความอบอุ่น	2,524 ครว.	2,524 ครว.	100.00	0 ครว.	0.00

หน้า 2/2

หมู่ที่ 1 บ้านวังยาง

สรุปผลการจัดเก็บข้อมูลความจำเป็นพื้นฐาน ปี 2561 ระดับหมู่บ้าน

หมู่ที่ 01 บ้าน วังยาง ตำบลนครชุม อำเภอเมืองกำแพงเพชร จังหวัดกำแพงเพชร ภาคเหนือ ประเทศไทย

ตัวชี้วัด ข้อมูลความจำเป็นพื้นฐาน	จำนวน ที่สำรวจทั้งหมด	ผ่านเกณฑ์ จำนวน	ผ่านเกณฑ์ ร้อยละ	ไม่ผ่านเกณฑ์ จำนวน	ไม่ผ่านเกณฑ์ ร้อยละ
หมวดที่ 1 สุขภาพ มี 7 ตัวชี้วัด					
1. เด็กแรกเกิดมีน้ำหนัก 2,500 กรัม ขึ้นไป	3 คน	3 คน	100.00	0 คน	0.00
2. เด็กแรกเกิดได้กินนมแม่อย่างเดียวอย่างน้อย 6 เดือนแรกติดต่อกัน	3 คน	3 คน	100.00	0 คน	0.00
3. เด็กแรกเกิดถึง 12 ปี ได้รับวัคซีนป้องกันโรคครบตามตารางสร้างเสริมภูมิคุ้มกันโรค	272 คน	272 คน	100.00	0 คน	0.00
4. ครัวเรือนกินอาหารถูกสุขลักษณะ ปลอดภัย และได้มาตรฐาน	686 ครว.	686 ครว.	100.00	0 ครว.	0.00
5. ครัวเรือนมีการใช้ยาเพื่อบำบัด บรรเทาอาการเจ็บป่วยเบื้องต้นอย่างเหมาะสม	686 ครว.	686 ครว.	100.00	0 ครว.	0.00
6. คนอายุ 35 ปีขึ้นไป ได้รับการตรวจสุขภาพประจำปี	1,241 คน	1,241 คน	100.00	0 คน	0.00
7. คนอายุ 6 ปีขึ้นไป ออกกำลังกายอย่างน้อยสัปดาห์ละ 3 วัน ๆ ละ 30 นาที	2,038 คน	2,038 คน	100.00	0 คน	0.00
หมวดที่ 2 สภาพแวดล้อม มี 7 ตัวชี้วัด					
8. ครัวเรือนมีความมั่นคงในที่อยู่อาศัย และบ้านมีสภาพคงทนถาวร	686 ครว.	686 ครว.	100.00	0 ครว.	0.00
9. ครัวเรือนมีน้ำสะอาดสำหรับดื่มและบริโภคเพียงพอตลอดปี อย่างน้อยคนละ 5 ลิตรต่อวัน	686 ครว.	686 ครว.	100.00	0 ครว.	0.00
10. ครัวเรือนมีน้ำใช้เพียงพอตลอดปี อย่างน้อยคนละ 45 ลิตรต่อวัน	686 ครว.	686 ครว.	100.00	0 ครว.	0.00
11. ครัวเรือนมีการจัดบ้านเรือนเป็นระเบียบเรียบร้อย สะอาดและถูกสุขลักษณะ	686 ครว.	686 ครว.	100.00	0 ครว.	0.00
12. ครัวเรือนไม่ถูกรบกวนจากมลพิษ	686 ครว.	686 ครว.	100.00	0 ครว.	0.00
13. ครัวเรือนมีการป้องกันอุบัติภัยและภัยธรรมชาติอย่างถูกวิธี	686 ครว.	685 ครว.	99.85	1 ครว.	0.15
14. ครัวเรือนมีความปลอดภัยในชีวิตและทรัพย์สิน	686 ครว.	686 ครว.	100.00	0 ครว.	0.00
หมวดที่ 3 การศึกษา มี 5 ตัวชี้วัด					
15. เด็กอายุ 3 - 5 ปี ได้รับบริการเลี้ยงดูเตรียมความพร้อมก่อนวัยเรียน	60 คน	60 คน	100.00	0 คน	0.00
16. เด็กอายุ 6 -14 ปี ได้รับการศึกษาภาคบังคับ 9 ปี	230 คน	227 คน	98.70	3 คน	1.30
17. เด็กจบชั้น ม.3 ได้เรียนต่อชั้น ม.4 หรือเทียบเท่า	0 คน	0 คน	0.00	0 คน	0.00
18. คนในครัวเรือนที่จบการศึกษาภาคบังคับ 9 ปี ที่ไม่ได้เรียนต่อและยังไม่มีงานทำ ได้รับการฝึกอบรมด้านอาชีพ	2 คน	2 คน	100.00	0 คน	0.00
19. คนอายุ 15 - 59 ปี อ่าน เขียนภาษาไทย และคิดเลขอย่างง่ายได้	1,429 คน	1,429 คน	100.00	0 คน	0.00
หมวดที่ 4 การมีงานทำและรายได้ มี 4 ตัวชี้วัด					
20. คนอายุ 15 – 59 ปี มีอาชีพและรายได้	1,224 คน	1,222 คน	99.84	2 คน	0.16
21. คนอายุ 60 ปีขึ้นไป มีอาชีพและรายได้	379 คน	346 คน	91.29	33 คน	8.71
22. รายได้เฉลี่ยของคนในครัวเรือนต่อปี	686 ครว.	686 ครว.	100.00	0 ครว.	0.00
23. ครัวเรือนมีการเก็บออมเงิน	686 ครว.	686 ครว.	100.00	0 ครว.	0.00
หมวดที่ 5 ค่านิยม มี 8 ตัวชี้วัด					
24. คนในครัวเรือนไม่ดื่มสุรา	2,121 คน	1,727 คน	81.42	394 คน	18.58
25. คนในครัวเรือนไม่สูบบุหรี่	2,121 คน	1,968 คน	92.79	153 คน	7.21

หมู่ที่ 1 บ้านวังยาง (ต่อ)

ตัวชี้วัด ข้อมูลความจำเป็นพื้นฐาน	จำนวน ที่สำรวจทั้งหมด	ผ่านเกณฑ์ จำนวน	ผ่านเกณฑ์ ร้อยละ	ไม่ผ่านเกณฑ์ จำนวน	ไม่ผ่านเกณฑ์ ร้อยละ
26. คนอายุ 6 ปีขึ้นไป ปฏิบัติกิจกรรมทางศาสนาอย่างน้อยสัปดาห์ละ 1 ครั้ง	2,038 คน	2,038 คน	100.00	0 คน	0.00
27. ผู้สูงอายุ ได้รับการดูแลจากครอบครัว ชุมชน ภาครัฐ หรือภาคเอกชน	379 คน	379 คน	100.00	0 คน	0.00
28. ผู้พิการ ได้รับการดูแลจากครอบครัว ชุมชน ภาครัฐ หรือภาคเอกชน	7 คน	7 คน	100.00	0 คน	0.00
29. ผู้ป่วยโรคเรื้อรัง ได้รับการดูแลจากครอบครัว ชุมชน ภาครัฐ หรือภาคเอกชน	2 คน	2 คน	100.00	0 คน	0.00
30. ครัวเรือนมีส่วนร่วมทำกิจกรรมสาธารณะเพื่อประโยชน์ของชุมชน หรือท้องถิ่น	686 ครว.	686 ครว.	100.00	0 ครว.	0.00
31. ครอบครัวมีความอบอุ่น	686 ครว.	686 ครว.	100.00	0 ครว.	0.00

หน้า 2/2

หมู่ที่ 2 บ้านหัวยาง

สรุปผลการจัดเก็บข้อมูลความจำเป็นพื้นฐาน ปี 2561 ระดับหมู่บ้าน

หมู่ที่ 02 บ้าน หัวยาง ตำบลนครชุม อำเภอเมืองกำแพงเพชร จังหวัดกำแพงเพชร ภาคเหนือ ประเทศไทย

ตัวชี้วัด ข้อมูลความจำเป็นพื้นฐาน	จำนวน	ผ่านเกณฑ์		ไม่ผ่านเกณฑ์	
	ที่สำรวจทั้งหมด	จำนวน	ร้อยละ	จำนวน	ร้อยละ
หมวดที่ 1 สุขภาพ มี 7 ตัวชี้วัด					
1. เด็กแรกเกิดมีน้ำหนัก 2,500 กรัม ขึ้นไป	0 คน	0 คน	0.00	0 คน	0.00
2. เด็กแรกเกิดได้กินนมแม่อย่างเดียวอย่างน้อย 6 เดือนแรกติดต่อกัน	0 คน	0 คน	0.00	0 คน	0.00
3. เด็กแรกเกิดถึง 12 ปี ได้รับวัคซีนป้องกันโรคครบตามตารางสร้างเสริมภูมิคุ้มกันโรค	26 คน	26 คน	100.00	0 คน	0.00
4. ครัวเรือนกินอาหารถูกสุขลักษณะ ปลอดภัย และได้มาตรฐาน	155 ครว.	155 ครว.	100.00	0 ครว.	0.00
5. ครัวเรือนมีการใช้ยาเพื่อบำบัด บรรเทาอาการเจ็บป่วยเบื้องต้นอย่างเหมาะสม	155 ครว.	155 ครว.	100.00	0 ครว.	0.00
6. คนอายุ 35 ปีขึ้นไป ได้รับการตรวจสุขภาพประจำปี	247 คน	247 คน	100.00	0 คน	0.00
7. คนอายุ 6 ปีขึ้นไป ออกกำลังกายอย่างน้อยสัปดาห์ละ 3 วัน ๆ ละ 30 นาที	348 คน	348 คน	100.00	0 คน	0.00
หมวดที่ 2 สภาพแวดล้อม มี 7 ตัวชี้วัด					
8. ครัวเรือนมีความมั่นคงในที่อยู่อาศัย และบ้านมีสภาพคงทนถาวร	155 ครว.	155 ครว.	100.00	0 ครว.	0.00
9. ครัวเรือนมีน้ำสะอาดสำหรับดื่มและบริโภคเพียงพอตลอดปี อย่างน้อยคนละ 5 ลิตรต่อวัน	155 ครว.	155 ครว.	100.00	0 ครว.	0.00
10. ครัวเรือนมีน้ำใช้เพียงพอตลอดปี อย่างน้อยคนละ 45 ลิตรต่อวัน	155 ครว.	155 ครว.	100.00	0 ครว.	0.00
11. ครัวเรือนมีการจัดบ้านเรือนเป็นระเบียบเรียบร้อย สะอาดและถูกสุขลักษณะ	155 ครว.	155 ครว.	100.00	0 ครว.	0.00
12. ครัวเรือนไม่ถูกรบกวนจากมลพิษ	155 ครว.	155 ครว.	100.00	0 ครว.	0.00
13. ครัวเรือนมีการป้องกันอุบัติภัยและภัยธรรมชาติอย่างถูกวิธี	155 ครว.	154 ครว.	99.35	1 ครว.	0.65
14. ครัวเรือนมีความปลอดภัยในชีวิตและทรัพย์สิน	155 ครว.	155 ครว.	100.00	0 ครว.	0.00
หมวดที่ 3 การศึกษา มี 5 ตัวชี้วัด					
15. เด็กอายุ 3 - 5 ปี ได้รับบริการเลี้ยงดูเตรียมความพร้อมก่อนวัยเรียน	0 คน	0 คน	0.00	0 คน	0.00
16. เด็กอายุ 6 -14 ปี ได้รับการศึกษาภาคบังคับ 9 ปี	31 คน	31 คน	100.00	0 คน	0.00
17. เด็กจบชั้น ม.3 ได้เรียนต่อชั้น ม.4 หรือเทียบเท่า	0 คน	0 คน	0.00	0 คน	0.00
18. คนในครัวเรือนที่จบการศึกษาภาคบังคับ 9 ปี ที่ไม่ได้เรียนต่อและยังไม่มีงานทำ ได้รับการฝึกอบรมด้านอาชีพ	0 คน	0 คน	0.00	0 คน	0.00
19. คนอายุ 15 - 59 ปี อ่าน เขียนภาษาไทย และคิดเลขอย่างง่ายได้	207 คน	207 คน	100.00	0 คน	0.00
หมวดที่ 4 การมีงานทำและรายได้ มี 4 ตัวชี้วัด					
20. คนอายุ 15 – 59 ปี มีอาชีพและรายได้	177 คน	177 คน	100.00	0 คน	0.00
21. คนอายุ 60 ปีขึ้นไป มีอาชีพและรายได้	110 คน	110 คน	100.00	0 คน	0.00
22. รายได้เฉลี่ยของคนในครัวเรือนต่อปี	155 ครว.	155 ครว.	100.00	0 ครว.	0.00
23. ครัวเรือนมีการเก็บออมเงิน	155 ครว.	155 ครว.	100.00	0 ครว.	0.00
หมวดที่ 5 ค่านิยม มี 8 ตัวชี้วัด					
24. คนในครัวเรือนไม่ดื่มสุรา	349 คน	349 คน	100.00	0 คน	0.00
25. คนในครัวเรือนไม่สูบบุหรี่	349 คน	349 คน	100.00	0 คน	0.00

หมู่ที่ 2 บ้านหัวยาง (ต่อ)

ตัวชี้วัด ข้อมูลความจำเป็นพื้นฐาน	จำนวน	ผ่านเกณฑ์		ไม่ผ่านเกณฑ์	
	ที่สำรวจทั้งหมด	จำนวน	ร้อยละ	จำนวน	ร้อยละ
26. คนอายุ 6 ปีขึ้นไป ปฏิบัติกิจกรรมทางศาสนาอย่างน้อยสัปดาห์ละ 1 ครั้ง	348 คน	348 คน	100.00	0 คน	0.00
27. ผู้สูงอายุ ได้รับการดูแลจากครอบครัว ชุมชน ภาครัฐ หรือภาคเอกชน	110 คน	110 คน	100.00	0 คน	0.00
28. ผู้พิการ ได้รับการดูแลจากครอบครัว ชุมชน ภาครัฐ หรือภาคเอกชน	2 คน	2 คน	100.00	0 คน	0.00
29. ผู้ป่วยโรคเรื้อรัง ได้รับการดูแลจากครอบครัว ชุมชน ภาครัฐ หรือภาคเอกชน	4 คน	4 คน	100.00	0 คน	0.00
30. ครัวเรือนมีส่วนร่วมทำกิจกรรมสาธารณะเพื่อประโยชน์ของชุมชน หรือท้องถิ่น	155 ครว.	155 ครว.	100.00	0 ครว.	0.00
31. ครอบครัวมีความอบอุ่น	155 ครว.	155 ครว.	100.00	0 ครว.	0.00

หน้า 2/2

หมู่ที่ 3 บ้านปากคลองใต้

สรุปผลการจัดเก็บข้อมูลความจำเป็นพื้นฐาน ปี 2561 ระดับหมู่บ้าน

หมู่ที่ 03 บ้าน ปากคลองใต้ ตำบลนครชุม อำเภอเมืองกำแพงเพชร จังหวัดกำแพงเพชร ภาคเหนือ ประเทศไทย

ตัวชี้วัด ข้อมูลความจำเป็นพื้นฐาน	จำนวน ที่สำรวจทั้งหมด	ผ่านเกณฑ์		ไม่ผ่านเกณฑ์	
		จำนวน	ร้อยละ	จำนวน	ร้อยละ
หมวดที่ 1 สุขภาพ มี 7 ตัวชี้วัด					
1. เด็กแรกเกิดมีน้ำหนัก 2,500 กรัม ขึ้นไป	3 คน	3 คน	100.00	0 คน	0.00
2. เด็กแรกเกิดได้กินนมแม่อย่างเดียวอย่างน้อย 6 เดือนแรกติดต่อกัน	3 คน	3 คน	100.00	0 คน	0.00
3. เด็กแรกเกิดถึง 12 ปี ได้รับวัคซีนป้องกันโรคครบตามตารางสร้างเสริมภูมิคุ้มกันโรค	22 คน	22 คน	100.00	0 คน	0.00
4. ครัวเรือนกินอาหารถูกสุขลักษณะ ปลอดภัย และได้มาตรฐาน	54 ครว.	54 ครว.	100.00	0 ครว.	0.00
5. ครัวเรือนมีการใช้ยาเพื่อบำบัด บรรเทาอาการเจ็บป่วยเบื้องต้นอย่างเหมาะสม	54 ครว.	54 ครว.	100.00	0 ครว.	0.00
6. คนอายุ 35 ปีขึ้นไป ได้รับการตรวจสุขภาพประจำปี	78 คน	60 คน	76.92	18 คน	23.08
7. คนอายุ 6 ปีขึ้นไป ออกกำลังกายอย่างน้อยสัปดาห์ละ 3 วัน ๆ ละ 30 นาที	123 คน	123 คน	100.00	0 คน	0.00
หมวดที่ 2 สภาพแวดล้อม มี 7 ตัวชี้วัด					
8. ครัวเรือนมีความมั่นคงในที่อยู่อาศัย และบ้านมีสภาพคงทนถาวร	54 ครว.	54 ครว.	100.00	0 ครว.	0.00
9. ครัวเรือนมีน้ำสะอาดสำหรับดื่มและบริโภคเพียงพอตลอดปี อย่างน้อยคนละ 5 ลิตรต่อวัน	54 ครว.	54 ครว.	100.00	0 ครว.	0.00
10. ครัวเรือนมีน้ำใช้เพียงพอตลอดปี อย่างน้อยคนละ 45 ลิตรต่อวัน	54 ครว.	54 ครว.	100.00	0 ครว.	0.00
11. ครัวเรือนมีการจัดบ้านเรือนเป็นระเบียบเรียบร้อย สะอาดและถูกสุขลักษณะ	54 ครว.	54 ครว.	100.00	0 ครว.	0.00
12. ครัวเรือนไม่ถูกรบกวนจากมลพิษ	54 ครว.	54 ครว.	100.00	0 ครว.	0.00
13. ครัวเรือนมีการป้องกันอุบัติภัยและภัยธรรมชาติอย่างถูกวิธี	54 ครว.	54 ครว.	100.00	0 ครว.	0.00
14. ครัวเรือนมีความปลอดภัยในชีวิตและทรัพย์สิน	54 ครว.	54 ครว.	100.00	0 ครว.	0.00
หมวดที่ 3 การศึกษา มี 5 ตัวชี้วัด					
15. เด็กอายุ 3 - 5 ปี ได้รับบริการเลี้ยงดูเตรียมความพร้อมก่อนวัยเรียน	3 คน	3 คน	100.00	0 คน	0.00
16. เด็กอายุ 6 -14 ปี ได้รับการศึกษาภาคบังคับ 9 ปี	19 คน	19 คน	100.00	0 คน	0.00
17. เด็กจบชั้น ม.3 ได้เรียนต่อชั้น ม.4 หรือเทียบเท่า	0 คน	0 คน	0.00	0 คน	0.00
18. คนในครัวเรือนที่จบการศึกษาภาคบังคับ 9 ปี ที่ไม่ได้เรียนต่อและยังไม่มีงานทำ ได้รับการฝึกอบรมด้านอาชีพ	0 คน	0 คน	0.00	0 คน	0.00
19. คนอายุ 15 - 59 ปี อ่าน เขียนภาษาไทย และคิดเลขอย่างง่ายได้	86 คน	86 คน	100.00	0 คน	0.00
หมวดที่ 4 การมีงานทำและรายได้ มี 4 ตัวชี้วัด					
20. คนอายุ 15 – 59 ปี มีอาชีพและรายได้	77 คน	76 คน	98.70	1 คน	1.30
21. คนอายุ 60 ปีขึ้นไป มีอาชีพและรายได้	18 คน	18 คน	100.00	0 คน	0.00
22. รายได้เฉลี่ยของคนในครัวเรือนต่อปี	54 ครว.	54 ครว.	100.00	0 ครว.	0.00
23. ครัวเรือนมีการเก็บออมเงิน	54 ครว.	54 ครว.	100.00	0 ครว.	0.00
หมวดที่ 5 ค่านิยม มี 8 ตัวชี้วัด					
24. คนในครัวเรือนไม่ดื่มสุรา	130 คน	128 คน	98.46	2 คน	1.54
25. คนในครัวเรือนไม่สูบบุหรี่	130 คน	130 คน	100.00	0 คน	0.00

หน้า 1/2

หมู่ที่ 3 บ้านปากคลองใต้ (ต่อ)

ตัวชี้วัด ข้อมูลความจำเป็นพื้นฐาน	จำนวน	ผ่านเกณฑ์		ไม่ผ่านเกณฑ์	
	ที่สำรวจทั้งหมด	จำนวน	ร้อยละ	จำนวน	ร้อยละ
26. คนอายุ 6 ปีขึ้นไป ปฏิบัติกิจกรรมทางศาสนาอย่างน้อยสัปดาห์ละ 1 ครั้ง	123 คน	123 คน	100.00	0 คน	0.00
27. ผู้สูงอายุ ได้รับการดูแลจากครอบครัว ชุมชน ภาครัฐ หรือภาคเอกชน	18 คน	18 คน	100.00	0 คน	0.00
28. ผู้พิการ ได้รับการดูแลจากครอบครัว ชุมชน ภาครัฐ หรือภาคเอกชน	0 คน	0 คน	0.00	0 คน	0.00
29. ผู้ป่วยโรคเรื้อรัง ได้รับการดูแลจากครอบครัว ชุมชน ภาครัฐ หรือภาคเอกชน	0 คน	0 คน	0.00	0 คน	0.00
30. ครัวเรือนมีส่วนร่วมทำกิจกรรมสาธารณะเพื่อประโยชน์ของชุมชน หรือท้องถิ่น	54 ครว.	54 ครว.	100.00	0 ครว.	0.00
31. ครอบครัวมีความอบอุ่น	54 ครว.	54 ครว.	100.00	0 ครว.	0.00

หน้า 2/2

หมู่ที่ 6 บ้านสว่างอารมณ์

สรุปผลการจัดเก็บข้อมูลความจำเป็นพื้นฐาน ปี 2561 ระดับหมู่บ้าน

หมู่ที่ 06 บ้าน สว่างอารมณ์ ตำบลนครชุม อำเภอเมืองกำแพงเพชร จังหวัดกำแพงเพชร ภาคเหนือ ประเทศไทย

ตัวชี้วัด ข้อมูลความจำเป็นพื้นฐาน	จำนวน	ผ่านเกณฑ์		ไม่ผ่านเกณฑ์	
	ที่สำรวจทั้งหมด	จำนวน	ร้อยละ	จำนวน	ร้อยละ
หมวดที่ 1 สุขภาพ มี 7 ตัวชี้วัด					
1. เด็กแรกเกิดมีน้ำหนัก 2,500 กรัม ขึ้นไป	0 คน	0 คน	0.00	0 คน	0.00
2. เด็กแรกเกิดได้กินนมแม่อย่างเดียวอย่างน้อย 6 เดือนแรกติดต่อกัน	0 คน	0 คน	0.00	0 คน	0.00
3. เด็กแรกเกิดถึง 12 ปี ได้รับวัคซีนป้องกันโรคครบตามตารางสร้างเสริมภูมิคุ้มกันโรค	46 คน	46 คน	100.00	0 คน	0.00
4. ครัวเรือนกินอาหารถูกสุขลักษณะ ปลอดภัย และได้มาตรฐาน	131 ครว.	131 ครว.	100.00	0 ครว.	0.00
5. ครัวเรือนมีการใช้ยาเพื่อบำบัด บรรเทาอาการเจ็บป่วยเบื้องต้นอย่างเหมาะสม	131 ครว.	130 ครว.	99.24	1 ครว.	0.76
6. คนอายุ 35 ปีขึ้นไป ได้รับการตรวจสุขภาพประจำปี	271 คน	271 คน	100.00	0 คน	0.00
7. คนอายุ 6 ปีขึ้นไป ออกกำลังกายอย่างน้อยสัปดาห์ละ 3 วัน ๆ ละ 30 นาที	436 คน	436 คน	100.00	0 คน	0.00
หมวดที่ 2 สภาพแวดล้อม มี 7 ตัวชี้วัด					
8. ครัวเรือนมีความมั่นคงในที่อยู่อาศัย และบ้านมีสภาพคงทนถาวร	131 ครว.	131 ครว.	100.00	0 ครว.	0.00
9. ครัวเรือนมีน้ำสะอาดสำหรับดื่มและบริโภคเพียงพอตลอดปี อย่างน้อยคนละ 5 ลิตรต่อวัน	131 ครว.	131 ครว.	100.00	0 ครว.	0.00
10. ครัวเรือนมีน้ำใช้เพียงพอตลอดปี อย่างน้อยคนละ 45 ลิตรต่อวัน	131 ครว.	131 ครว.	100.00	0 ครว.	0.00
11. ครัวเรือนมีการจัดบ้านเรือนเป็นระเบียบเรียบร้อย สะอาดและถูกสุขลักษณะ	131 ครว.	129 ครว.	98.47	2 ครว.	1.53
12. ครัวเรือนไม่ถูกรบกวนจากมลพิษ	131 ครว.	77 ครว.	58.78	54 ครว.	41.22
13. ครัวเรือนมีการป้องกันอุบัติภัยและภัยธรรมชาติอย่างถูกวิธี	131 ครว.	130 ครว.	99.24	1 ครว.	0.76
14. ครัวเรือนมีความปลอดภัยในชีวิตและทรัพย์สิน	131 ครว.	131 ครว.	100.00	0 ครว.	0.00
หมวดที่ 3 การศึกษา มี 5 ตัวชี้วัด					
15. เด็กอายุ 3 - 5 ปี ได้รับบริการเลี้ยงดูเตรียมความพร้อมก่อนวัยเรียน	9 คน	9 คน	100.00	0 คน	0.00
16. เด็กอายุ 6 -14 ปี ได้รับการศึกษาภาคบังคับ 9 ปี	51 คน	51 คน	100.00	0 คน	0.00
17. เด็กจบชั้น ม.3 ได้เรียนต่อชั้น ม.4 หรือเทียบเท่า	2 คน	2 คน	100.00	0 คน	0.00
18. คนในครัวเรือนที่จบการศึกษาภาคบังคับ 9 ปี ที่ไม่ได้เรียนต่อและยังไม่มีงานทำ ได้รับการฝึกอบรมด้านอาชีพ	1 คน	1 คน	100.00	0 คน	0.00
19. คนอายุ 15 - 59 ปี อ่าน เขียนภาษาไทย และคิดเลขอย่างง่ายได้	291 คน	288 คน	98.97	3 คน	1.03
หมวดที่ 4 การมีงานทำและรายได้ มี 4 ตัวชี้วัด					
20. คนอายุ 15 – 59 ปี มีอาชีพและรายได้	268 คน	268 คน	100.00	0 คน	0.00
21. คนอายุ 60 ปีขึ้นไป มีอาชีพและรายได้	94 คน	92 คน	97.87	2 คน	2.13
22. รายได้เฉลี่ยของคนในครัวเรือนต่อปี	131 ครว.	131 ครว.	100.00	0 ครว.	0.00
23. ครัวเรือนมีการเก็บออมเงิน	131 ครว.	131 ครว.	100.00	0 ครว.	0.00
หมวดที่ 5 ค่านิยม มี 8 ตัวชี้วัด					
24. คนในครัวเรือนไม่ดื่มสุรา	445 คน	442 คน	99.33	3 คน	0.67
25. คนในครัวเรือนไม่สูบบุหรี่	445 คน	409 คน	91.91	36 คน	8.09

หมู่ที่ 6 บ้านสว่างอารมณ์ (ต่อ)

ตัวชี้วัด ข้อมูลความจำเป็นพื้นฐาน	จำนวน	ผ่านเกณฑ์		ไม่ผ่านเกณฑ์	
	ที่สำรวจทั้งหมด	จำนวน	ร้อยละ	จำนวน	ร้อยละ
26. คนอายุ 6 ปีขึ้นไป ปฏิบัติกิจกรรมทางศาสนาอย่างน้อยสัปดาห์ละ 1 ครั้ง	436 คน	436 คน	100.00	0 คน	0.00
27. ผู้สูงอายุ ได้รับการดูแลจากครอบครัว ชุมชน ภาครัฐ หรือภาคเอกชน	94 คน	94 คน	100.00	0 คน	0.00
28. ผู้พิการ ได้รับการดูแลจากครอบครัว ชุมชน ภาครัฐ หรือภาคเอกชน	14 คน	14 คน	100.00	0 คน	0.00
29. ผู้ป่วยโรคเรื้อรัง ได้รับการดูแลจากครอบครัว ชุมชน ภาครัฐ หรือภาคเอกชน	4 คน	4 คน	100.00	0 คน	0.00
30. ครัวเรือนมีส่วนร่วมทำกิจกรรมสาธารณะเพื่อประโยชน์ของชุมชน หรือท้องถิ่น	131 ครว.	131 ครว.	100.00	0 ครว.	0.00
31. ครอบครัวมีความอบอุ่น	131 ครว.	131 ครว.	100.00	0 ครว.	0.00

หน้า 2/2

หมู่ที่ 7 บ้านทุ่งสวน

สรุปผลการจัดเก็บข้อมูลความจำเป็นพื้นฐาน ปี 2561 ระดับหมู่บ้าน

หมู่ที่ 07 บ้าน ทุ่งสวน ตำบลนครชุม อำเภอเมืองกำแพงเพชร จังหวัดกำแพงเพชร ภาคเหนือ ประเทศไทย

ตัวชี้วัด ข้อมูลความจำเป็นพื้นฐาน	จำนวน	ผ่านเกณฑ์		ไม่ผ่านเกณฑ์	
	ที่สำรวจทั้งหมด	จำนวน	ร้อยละ	จำนวน	ร้อยละ
หมวดที่ 1 สุขภาพ มี 7 ตัวชี้วัด					
1. เด็กแรกเกิดมีน้ำหนัก 2,500 กรัม ขึ้นไป	0 คน	0 คน	0.00	0 คน	0.00
2. เด็กแรกเกิดได้กินนมแม่อย่างเดียวอย่างน้อย 6 เดือนแรกติดต่อกัน	2 คน	2 คน	100.00	0 คน	0.00
3. เด็กแรกเกิดถึง 12 ปี ได้รับวัคซีนป้องกันโรคครบตามตารางสร้างเสริมภูมิคุ้มกันโรค	78 คน	78 คน	100.00	0 คน	0.00
4. ครัวเรือนกินอาหารถูกสุขลักษณะ ปลอดภัย และได้มาตรฐาน	185 ครว.	173 ครว.	93.51	12 ครว.	6.49
5. ครัวเรือนมีการใช้ยาเพื่อบำบัด บรรเทาอาการเจ็บป่วยเบื้องต้นอย่างเหมาะสม	185 ครว.	167 ครว.	90.27	18 ครว.	9.73
6. คนอายุ 35 ปีขึ้นไป ได้รับการตรวจสุขภาพประจำปี	302 คน	302 คน	100.00	0 คน	0.00
7. คนอายุ 6 ปีขึ้นไป ออกกำลังกายอย่างน้อยสัปดาห์ละ 3 วัน ๆ ละ 30 นาที	481 คน	481 คน	100.00	0 คน	0.00
หมวดที่ 2 สภาพแวดล้อม มี 7 ตัวชี้วัด					
8. ครัวเรือนมีความมั่นคงในที่อยู่อาศัย และบ้านมีสภาพคงทนถาวร	185 ครว.	185 ครว.	100.00	0 ครว.	0.00
9. ครัวเรือนมีน้ำสะอาดสำหรับดื่มและบริโภคเพียงพอตลอดปี อย่างน้อยคนละ 5 ลิตรต่อวัน	185 ครว.	185 ครว.	100.00	0 ครว.	0.00
10. ครัวเรือนมีน้ำใช้เพียงพอตลอดปี อย่างน้อยคนละ 45 ลิตรต่อวัน	185 ครว.	185 ครว.	100.00	0 ครว.	0.00
11. ครัวเรือนมีการจัดบ้านเรือนเป็นระเบียบเรียบร้อย สะอาดและถูกสุขลักษณะ	185 ครว.	99 ครว.	53.51	86 ครว.	46.49
12. ครัวเรือนไม่ถูกรบกวนจากมลพิษ	185 ครว.	183 ครว.	98.92	2 ครว.	1.08
13. ครัวเรือนมีการป้องกันอุบัติภัยและภัยธรรมชาติอย่างถูกวิธี	185 ครว.	185 ครว.	100.00	0 ครว.	0.00
14. ครัวเรือนมีความปลอดภัยในชีวิตและทรัพย์สิน	185 ครว.	185 ครว.	100.00	0 ครว.	0.00
หมวดที่ 3 การศึกษา มี 5 ตัวชี้วัด					
15. เด็กอายุ 3 - 5 ปี ได้รับบริการเลี้ยงดูเตรียมความพร้อมก่อนวัยเรียน	16 คน	16 คน	100.00	0 คน	0.00
16. เด็กอายุ 6 -14 ปี ได้รับการศึกษาภาคบังคับ 9 ปี	64 คน	63 คน	98.44	1 คน	1.56
17. เด็กจบชั้น ม.3 ได้เรียนต่อชั้น ม.4 หรือเทียบเท่า	3 คน	3 คน	100.00	0 คน	0.00
18. คนในครัวเรือนที่จบการศึกษาภาคบังคับ 9 ปี ที่ไม่ได้เรียนต่อและยังไม่มีงานทำ ได้รับการฝึกอบรมด้านอาชีพ	0 คน	0 คน	0.00	0 คน	0.00
19. คนอายุ 15 - 59 ปี อ่าน เขียนภาษาไทย และคิดเลขอย่างง่ายได้	325 คน	309 คน	95.08	16 คน	4.92
หมวดที่ 4 การมีงานทำและรายได้ มี 4 ตัวชี้วัด					
20. คนอายุ 15 – 59 ปี มีอาชีพและรายได้	291 คน	291 คน	100.00	0 คน	0.00
21. คนอายุ 60 ปีขึ้นไป มีอาชีพและรายได้	91 คน	91 คน	100.00	0 คน	0.00
22. รายได้เฉลี่ยของคนในครัวเรือนต่อปี	185 ครว.	185 ครว.	100.00	0 ครว.	0.00
23. ครัวเรือนมีการเก็บออมเงิน	185 ครว.	185 ครว.	100.00	0 ครว.	0.00
หมวดที่ 5 ค่านิยม มี 8 ตัวชี้วัด					
24. คนในครัวเรือนไม่ดื่มสุรา	507 คน	481 คน	94.87	26 คน	5.13
25. คนในครัวเรือนไม่สูบบุหรี่	507 คน	399 คน	78.70	108 คน	21.30

หน้า 1/2

หมู่ที่ 7 บ้านทุ่งสวน (ต่อ)

ตัวชี้วัด ข้อมูลความจำเป็นพื้นฐาน	จำนวน ที่สำรวจทั้งหมด	ผ่านเกณฑ์ จำนวน	ผ่านเกณฑ์ ร้อยละ	ไม่ผ่านเกณฑ์ จำนวน	ไม่ผ่านเกณฑ์ ร้อยละ
26. คนอายุ 6 ปีขึ้นไป ปฏิบัติกิจกรรมทางศาสนาอย่างน้อย สัปดาห์ละ 1 ครั้ง	481 คน	481 คน	100.00	0 คน	0.00
27. ผู้สูงอายุ ได้รับการดูแลจากครอบครัว ชุมชน ภาครัฐ หรือภาคเอกชน	92 คน	92 คน	100.00	0 คน	0.00
28. ผู้พิการ ได้รับการดูแลจากครอบครัว ชุมชน ภาครัฐ หรือภาคเอกชน	26 คน	26 คน	100.00	0 คน	0.00
29. ผู้ป่วยโรคเรื้อรัง ได้รับการดูแลจากครอบครัว ชุมชน ภาครัฐ หรือภาคเอกชน	61 คน	61 คน	100.00	0 คน	0.00
30. ครัวเรือนมีส่วนร่วมทำกิจกรรมสาธารณะเพื่อประโยชน์ ของชุมชน หรือท้องถิ่น	185 ครว.	185 ครว.	100.00	0 ครว.	0.00
31. ครอบครัวมีความอบอุ่น	185 ครว.	185 ครว.	100.00	0 ครว.	0.00

หน้า 2/2

หมู่ที่ 8 บ้านคลองแม่ลายเหนือ

สรุปผลการจัดเก็บข้อมูลความจำเป็นพื้นฐาน ปี 2561 ระดับหมู่บ้าน

หมู่ที่ 08 บ้าน คลองแม่ลายเหนือ ตำบลนครชุม อำเภอเมืองกำแพงเพชร จังหวัดกำแพงเพชร ภาคเหนือ ประเทศไทย

ตัวชี้วัด ข้อมูลความจำเป็นพื้นฐาน	จำนวน	ผ่านเกณฑ์		ไม่ผ่านเกณฑ์	
	ที่สำรวจทั้งหมด	จำนวน	ร้อยละ	จำนวน	ร้อยละ
หมวดที่ 1 สุขภาพ มี 7 ตัวชี้วัด					
1. เด็กแรกเกิดมีน้ำหนัก 2,500 กรัม ขึ้นไป	0 คน	0 คน	0.00	0 คน	0.00
2. เด็กแรกเกิดได้กินนมแม่อย่างเดียวอย่างน้อย 6 เดือนแรกติดต่อกัน	2 คน	2 คน	100.00	0 คน	0.00
3. เด็กแรกเกิดถึง 12 ปี ได้รับวัคซีนป้องกันโรคครบตามตารางสร้างเสริมภูมิคุ้มกันโรค	38 คน	38 คน	100.00	0 คน	0.00
4. ครัวเรือนกินอาหารถูกสุขลักษณะ ปลอดภัย และได้มาตรฐาน	141 ครว.	141 ครว.	100.00	0 ครว.	0.00
5. ครัวเรือนมีการใช้ยาเพื่อบำบัด บรรเทาอาการเจ็บป่วยเบื้องต้นอย่างเหมาะสม	141 ครว.	141 ครว.	100.00	0 ครว.	0.00
6. คนอายุ 35 ปีขึ้นไป ได้รับการตรวจสุขภาพประจำปี	221 คน	221 คน	100.00	0 คน	0.00
7. คนอายุ 6 ปีขึ้นไป ออกกำลังกายอย่างน้อยสัปดาห์ละ 3 วัน ๆ ละ 30 นาที	341 คน	341 คน	100.00	0 คน	0.00
หมวดที่ 2 สภาพแวดล้อม มี 7 ตัวชี้วัด					
8. ครัวเรือนมีความมั่นคงในที่อยู่อาศัย และบ้านมีสภาพคงทนถาวร	141 ครว.	141 ครว.	100.00	0 ครว.	0.00
9. ครัวเรือนมีน้ำสะอาดสำหรับดื่มและบริโภคเพียงพอตลอดปี อย่างน้อยคนละ 5 ลิตรต่อวัน	141 ครว.	141 ครว.	100.00	0 ครว.	0.00
10. ครัวเรือนมีน้ำใช้เพียงพอตลอดปี อย่างน้อยคนละ 45 ลิตรต่อวัน	141 ครว.	141 ครว.	100.00	0 ครว.	0.00
11. ครัวเรือนมีการจัดบ้านเรือนเป็นระเบียบเรียบร้อย สะอาดและถูกสุขลักษณะ	141 ครว.	141 ครว.	100.00	0 ครว.	0.00
12. ครัวเรือนไม่ถูกรบกวนจากมลพิษ	141 ครว.	138 ครว.	97.87	3 ครว.	2.13
13. ครัวเรือนมีการป้องกันอุบัติภัยและภัยธรรมชาติอย่างถูกวิธี	141 ครว.	141 ครว.	100.00	0 ครว.	0.00
14. ครัวเรือนมีความปลอดภัยในชีวิตและทรัพย์สิน	141 ครว.	141 ครว.	100.00	0 ครว.	0.00
หมวดที่ 3 การศึกษา มี 5 ตัวชี้วัด					
15. เด็กอายุ 3 - 5 ปี ได้รับบริการเลี้ยงดูเตรียมความพร้อมก่อนวัยเรียน	6 คน	6 คน	100.00	0 คน	0.00
16. เด็กอายุ 6 -14 ปี ได้รับการศึกษาภาคบังคับ 9 ปี	36 คน	36 คน	100.00	0 คน	0.00
17. เด็กจบชั้น ม.3 ได้เรียนต่อชั้น ม.4 หรือเทียบเท่า	0 คน	0 คน	0.00	0 คน	0.00
18. คนในครัวเรือนที่จบการศึกษาภาคบังคับ 9 ปี ที่ไม่ได้เรียนต่อและยังไม่มีงานทำ ได้รับการฝึกอบรมด้านอาชีพ	0 คน	0 คน	0.00	0 คน	0.00
19. คนอายุ 15 - 59 ปี อ่าน เขียนภาษาไทย และคิดเลขอย่างง่ายได้	229 คน	229 คน	100.00	0 คน	0.00
หมวดที่ 4 การมีงานทำและรายได้ มี 4 ตัวชี้วัด					
20. คนอายุ 15 – 59 ปี มีอาชีพและรายได้	214 คน	214 คน	100.00	0 คน	0.00
21. คนอายุ 60 ปีขึ้นไป มีอาชีพและรายได้	76 คน	76 คน	100.00	0 คน	0.00
22. รายได้เฉลี่ยของคนในครัวเรือนต่อปี	141 ครว.	141 ครว.	100.00	0 ครว.	0.00
23. ครัวเรือนมีการเก็บออมเงิน	141 ครว.	141 ครว.	100.00	0 ครว.	0.00
หมวดที่ 5 ค่านิยม มี 8 ตัวชี้วัด					
24. คนในครัวเรือนไม่ดื่มสุรา	349 คน	285 คน	81.66	64 คน	18.34
25. คนในครัวเรือนไม่สูบบุหรี่	349 คน	309 คน	88.54	40 คน	11.46

หน้า 1/2

หมู่ที่ 8 บ้านคลองแม่ลายเหนือ (ต่อ)

ตัวชี้วัด ข้อมูลความจำเป็นพื้นฐาน	จำนวน	ผ่านเกณฑ์		ไม่ผ่านเกณฑ์	
	ที่สำรวจทั้งหมด	จำนวน	ร้อยละ	จำนวน	ร้อยละ
26. คนอายุ 6 ปีขึ้นไป ปฏิบัติกิจกรรมทางศาสนาอย่างน้อยสัปดาห์ละ 1 ครั้ง	341 คน	341 คน	100.00	0 คน	0.00
27. ผู้สูงอายุ ได้รับการดูแลจากครอบครัว ชุมชน ภาครัฐ หรือภาคเอกชน	76 คน	76 คน	100.00	0 คน	0.00
28. ผู้พิการ ได้รับการดูแลจากครอบครัว ชุมชน ภาครัฐ หรือภาคเอกชน	4 คน	4 คน	100.00	0 คน	0.00
29. ผู้ป่วยโรคเรื้อรัง ได้รับการดูแลจากครอบครัว ชุมชน ภาครัฐ หรือภาคเอกชน	1 คน	1 คน	100.00	0 คน	0.00
30. ครัวเรือนมีส่วนร่วมทำกิจกรรมสาธารณะเพื่อประโยชน์ของชุมชน หรือท้องถิ่น	141 ครว.	141 ครว.	100.00	0 ครว.	0.00
31. ครอบครัวมีความอบอุ่น	141 ครว.	141 ครว.	100.00	0 ครว.	0.00

หน้า 2/2

หมู่ที่ 9 บ้านทุ่งเศรษฐี

สรุปผลการจัดเก็บข้อมูลความจำเป็นพื้นฐาน ปี 2561 ระดับหมู่บ้าน

หมู่ที่ 09 บ้าน ทุ่งเศรษฐี ตำบลนครชุม อำเภอเมืองกำแพงเพชร จังหวัดกำแพงเพชร ภาคเหนือ ประเทศไทย

ตัวชี้วัด ข้อมูลความจำเป็นพื้นฐาน	จำนวน ที่สำรวจทั้งหมด	ผ่านเกณฑ์ จำนวน	ผ่านเกณฑ์ ร้อยละ	ไม่ผ่านเกณฑ์ จำนวน	ไม่ผ่านเกณฑ์ ร้อยละ
หมวดที่ 1 สุขภาพ มี 7 ตัวชี้วัด					
1. เด็กแรกเกิดมีน้ำหนัก 2,500 กรัม ขึ้นไป	0 คน	0 คน	0.00	0 คน	0.00
2. เด็กแรกเกิดได้กินนมแม่อย่างเดียวอย่างน้อย 6 เดือนแรกติดต่อกัน	2 คน	2 คน	100.00	0 คน	0.00
3. เด็กแรกเกิดถึง 12 ปี ได้รับวัคซีนป้องกันโรคครบตามตารางสร้างเสริมภูมิคุ้มกันโรค	85 คน	85 คน	100.00	0 คน	0.00
4. ครัวเรือนกินอาหารถูกสุขลักษณะ ปลอดภัย และได้มาตรฐาน	272 ครว.	268 ครว.	98.53	4 ครว.	1.47
5. ครัวเรือนมีการใช้ยาเพื่อบำบัด บรรเทาอาการเจ็บป่วยเบื้องต้นอย่างเหมาะสม	272 ครว.	258 ครว.	94.85	14 ครว.	5.15
6. คนอายุ 35 ปีขึ้นไป ได้รับการตรวจสุขภาพประจำปี	497 คน	495 คน	99.60	2 คน	0.40
7. คนอายุ 6 ปีขึ้นไป ออกกำลังกายอย่างน้อยสัปดาห์ละ 3 วัน ๆ ละ 30 นาที	776 คน	774 คน	99.74	2 คน	0.26
หมวดที่ 2 สภาพแวดล้อม มี 7 ตัวชี้วัด					
8. ครัวเรือนมีความมั่นคงในที่อยู่อาศัย และบ้านมีสภาพคงทนถาวร	272 ครว.	272 ครว.	100.00	0 ครว.	0.00
9. ครัวเรือนมีน้ำสะอาดสำหรับดื่มและบริโภคเพียงพอตลอดปี อย่างน้อยคนละ 5 ลิตรต่อวัน	272 ครว.	272 ครว.	100.00	0 ครว.	0.00
10. ครัวเรือนมีน้ำใช้เพียงพอตลอดปี อย่างน้อยคนละ 45 ลิตรต่อวัน	272 ครว.	272 ครว.	100.00	0 ครว.	0.00
11. ครัวเรือนมีการจัดบ้านเรือนเป็นระเบียบเรียบร้อย สะอาดและถูกสุขลักษณะ	272 ครว.	250 ครว.	91.91	22 ครว.	8.09
12. ครัวเรือนไม่ถูกรบกวนจากมลพิษ	272 ครว.	270 ครว.	99.26	2 ครว.	0.74
13. ครัวเรือนมีการป้องกันอุบัติภัยและภัยธรรมชาติอย่างถูกวิธี	272 ครว.	260 ครว.	95.59	12 ครว.	4.41
14. ครัวเรือนมีความปลอดภัยในชีวิตและทรัพย์สิน	272 ครว.	272 ครว.	100.00	0 ครว.	0.00
หมวดที่ 3 การศึกษา มี 5 ตัวชี้วัด					
15. เด็กอายุ 3 - 5 ปี ได้รับบริการเลี้ยงดูเตรียมความพร้อมก่อนวัยเรียน	20 คน	20 คน	100.00	0 คน	0.00
16. เด็กอายุ 6 -14 ปี ได้รับการศึกษาภาคบังคับ 9 ปี	76 คน	75 คน	98.68	1 คน	1.32
17. เด็กจบชั้น ม.3 ได้เรียนต่อชั้น ม.4 หรือเทียบเท่า	1 คน	1 คน	100.00	0 คน	0.00
18. คนในครัวเรือนที่จบการศึกษาภาคบังคับ 9 ปี ที่ไม่ได้เรียนต่อและยังไม่มีงานทำ ได้รับการฝึกอบรมด้านอาชีพ	0 คน	0 คน	0.00	0 คน	0.00
19. คนอายุ 15 - 59 ปี อ่าน เขียนภาษาไทย และคิดเลขอย่างง่ายได้	500 คน	498 คน	99.60	2 คน	0.40
หมวดที่ 4 การมีงานทำและรายได้ มี 4 ตัวชี้วัด					
20. คนอายุ 15 – 59 ปี มีอาชีพและรายได้	425 คน	425 คน	100.00	0 คน	0.00
21. คนอายุ 60 ปีขึ้นไป มีอาชีพและรายได้	197 คน	197 คน	100.00	0 คน	0.00
22. รายได้เฉลี่ยของคนในครัวเรือนต่อปี	272 ครว.	272 ครว.	100.00	0 ครว.	0.00
23. ครัวเรือนมีการเก็บออมเงิน	272 ครว.	272 ครว.	100.00	0 ครว.	0.00
หมวดที่ 5 ค่านิยม มี 8 ตัวชี้วัด					
24. คนในครัวเรือนไม่ดื่มสุรา	799 คน	799 คน	100.00	0 คน	0.00
25. คนในครัวเรือนไม่สูบบุหรี่	799 คน	751 คน	93.99	48 คน	6.01

หมู่ที่ 9 บ้านทุ่งเศรษฐี (ต่อ)

ตัวชี้วัด ข้อมูลความจำเป็นพื้นฐาน	จำนวน	ผ่านเกณฑ์		ไม่ผ่านเกณฑ์	
	ที่สำรวจทั้งหมด	จำนวน	ร้อยละ	จำนวน	ร้อยละ
26. คนอายุ 6 ปีขึ้นไป ปฏิบัติกิจกรรมทางศาสนาอย่างน้อยสัปดาห์ละ 1 ครั้ง	776 คน	776 คน	100.00	0 คน	0.00
27. ผู้สูงอายุ ได้รับการดูแลจากครอบครัว ชุมชน ภาครัฐ หรือภาคเอกชน	200 คน	200 คน	100.00	0 คน	0.00
28. ผู้พิการ ได้รับการดูแลจากครอบครัว ชุมชน ภาครัฐ หรือภาคเอกชน	38 คน	38 คน	100.00	0 คน	0.00
29. ผู้ป่วยโรคเรื้อรัง ได้รับการดูแลจากครอบครัว ชุมชน ภาครัฐ หรือภาคเอกชน	77 คน	77 คน	100.00	0 คน	0.00
30. ครัวเรือนมีส่วนร่วมทำกิจกรรมสาธารณะเพื่อประโยชน์ของชุมชน หรือท้องถิ่น	272 ครว.	272 ครว.	100.00	0 ครว.	0.00
31. ครอบครัวมีความอบอุ่น	272 ครว.	272 ครว.	100.00	0 ครว.	0.00

หน้า 2/2

หมู่ที่ 10 บ้านโนนม่วง

สรุปผลการจัดเก็บข้อมูลความจำเป็นพื้นฐาน ปี 2561 ระดับหมู่บ้าน

หมู่ที่ 10 บ้าน โนนม่วง ตำบลนครชุม อำเภอเมืองกำแพงเพชร จังหวัดกำแพงเพชร ภาคเหนือ ประเทศไทย

ตัวชี้วัด ข้อมูลความจำเป็นพื้นฐาน	จำนวน	ผ่านเกณฑ์		ไม่ผ่านเกณฑ์	
	ที่สำรวจทั้งหมด	จำนวน	ร้อยละ	จำนวน	ร้อยละ
หมวดที่ 1 สุขภาพ มี 7 ตัวชี้วัด					
1. เด็กแรกเกิดมีน้ำหนัก 2,500 กรัม ขึ้นไป	0 คน	0 คน	0.00	0 คน	0.00
2. เด็กแรกเกิดได้กินนมแม่อย่างเดียวอย่างน้อย 6 เดือนแรกติดต่อกัน	4 คน	4 คน	100.00	0 คน	0.00
3. เด็กแรกเกิดถึง 12 ปี ได้รับวัคซีนป้องกันโรคครบตามตารางสร้างเสริมภูมิคุ้มกันโรค	68 คน	68 คน	100.00	0 คน	0.00
4. ครัวเรือนกินอาหารถูกสุขลักษณะ ปลอดภัย และได้มาตรฐาน	329 คร.	327 คร.	99.39	2 คร.	0.61
5. ครัวเรือนมีการใช้ยาเพื่อบำบัด บรรเทาอาการเจ็บป่วยเบื้องต้นอย่างเหมาะสม	329 คร.	305 คร.	92.71	24 คร.	7.29
6. คนอายุ 35 ปีขึ้นไป ได้รับการตรวจสุขภาพประจำปี	486 คน	479 คน	98.56	7 คน	1.44
7. คนอายุ 6 ปีขึ้นไป ออกกำลังกายอย่างน้อยสัปดาห์ละ 3 วัน ๆ ละ 30 นาที	736 คน	736 คน	100.00	0 คน	0.00
หมวดที่ 2 สภาพแวดล้อม มี 7 ตัวชี้วัด					
8. ครัวเรือนมีความมั่นคงในที่อยู่อาศัย และบ้านมีสภาพคงทนถาวร	329 คร.	329 คร.	100.00	0 คร.	0.00
9. ครัวเรือนมีน้ำสะอาดสำหรับดื่มและบริโภคเพียงพอตลอดปี อย่างน้อยคนละ 5 ลิตรต่อวัน	329 คร.	329 คร.	100.00	0 คร.	0.00
10. ครัวเรือนมีน้ำใช้เพียงพอตลอดปี อย่างน้อยคนละ 45 ลิตรต่อวัน	329 คร.	329 คร.	100.00	0 คร.	0.00
11. ครัวเรือนมีการจัดบ้านเรือนเป็นระเบียบเรียบร้อย สะอาดและถูกสุขลักษณะ	329 คร.	292 คร.	88.75	37 คร.	11.25
12. ครัวเรือนไม่ถูกรบกวนจากมลพิษ	329 คร.	316 คร.	96.05	13 คร.	3.95
13. ครัวเรือนมีการป้องกันอุบัติภัยและภัยธรรมชาติอย่างถูกวิธี	329 คร.	313 คร.	95.14	16 คร.	4.86
14. ครัวเรือนมีความปลอดภัยในชีวิตและทรัพย์สิน	329 คร.	329 คร.	100.00	0 คร.	0.00
หมวดที่ 3 การศึกษา มี 5 ตัวชี้วัด					
15. เด็กอายุ 3 - 5 ปี ได้รับบริการเลี้ยงดูเตรียมความพร้อมก่อนวัยเรียน	13 คน	13 คน	100.00	0 คน	0.00
16. เด็กอายุ 6 -14 ปี ได้รับการศึกษาภาคบังคับ 9 ปี	55 คน	55 คน	100.00	0 คน	0.00
17. เด็กจบชั้น ม.3 ได้เรียนต่อชั้น ม.4 หรือเทียบเท่า	1 คน	1 คน	100.00	0 คน	0.00
18. คนในครัวเรือนที่จบการศึกษาภาคบังคับ 9 ปี ที่ไม่ได้เรียนต่อและยังไม่มีงานทำ ได้รับการฝึกอบรมด้านอาชีพ	2 คน	2 คน	100.00	0 คน	0.00
19. คนอายุ 15 - 59 ปี อ่าน เขียนภาษาไทย และคิดเลขอย่างง่ายได้	509 คน	503 คน	98.82	6 คน	1.18
หมวดที่ 4 การมีงานทำและรายได้ มี 4 ตัวชี้วัด					
20. คนอายุ 15 – 59 ปี มีอาชีพและรายได้	452 คน	452 คน	100.00	0 คน	0.00
21. คนอายุ 60 ปีขึ้นไป มีอาชีพและรายได้	169 คน	151 คน	89.35	18 คน	10.65
22. รายได้เฉลี่ยของคนในครัวเรือนต่อปี	329 คร.	329 คร.	100.00	0 คร.	0.00
23. ครัวเรือนมีการเก็บออมเงิน	329 คร.	329 คร.	100.00	0 คร.	0.00
หมวดที่ 5 ค่านิยม มี 8 ตัวชี้วัด					
24. คนในครัวเรือนไม่ดื่มสุรา	757 คน	681 คน	89.96	76 คน	10.04
25. คนในครัวเรือนไม่สูบบุหรี่	757 คน	668 คน	88.24	89 คน	11.76

หน้า 1/2

หมู่ที่ 10 บ้านโนนม่วง (ต่อ)

ตัวชี้วัด ข้อมูลความจำเป็นพื้นฐาน	จำนวน	ผ่านเกณฑ์		ไม่ผ่านเกณฑ์	
	ที่สำรวจทั้งหมด	จำนวน	ร้อยละ	จำนวน	ร้อยละ
26. คนอายุ 6 ปีขึ้นไป ปฏิบัติกิจกรรมทางศาสนาอย่างน้อยสัปดาห์ละ 1 ครั้ง	736 คน	736 คน	100.00	0 คน	0.00
27. ผู้สูงอายุ ได้รับการดูแลจากครอบครัว ชุมชน ภาครัฐ หรือภาคเอกชน	172 คน	172 คน	100.00	0 คน	0.00
28. ผู้พิการ ได้รับการดูแลจากครอบครัว ชุมชน ภาครัฐ หรือภาคเอกชน	21 คน	21 คน	100.00	0 คน	0.00
29. ผู้ป่วยโรคเรื้อรัง ได้รับการดูแลจากครอบครัว ชุมชน ภาครัฐ หรือภาคเอกชน	45 คน	45 คน	100.00	0 คน	0.00
30. ครัวเรือนมีส่วนร่วมทำกิจกรรมสาธารณะเพื่อประโยชน์ของชุมชน หรือท้องถิ่น	329 ครว.	329 ครว.	100.00	0 ครว.	0.00
31. ครอบครัวมีความอบอุ่น	329 ครว.	329 ครว.	100.00	0 ครว.	0.00

หน้า 2/2

หมู่ที่ 11 บ้านหวังใหม่

สรุปผลการจัดเก็บข้อมูลความจำเป็นพื้นฐาน ปี 2561 ระดับหมู่บ้าน

หมู่ที่ 11 บ้าน หวังใหม่ ตำบลนครชุม อำเภอเมืองกำแพงเพชร จังหวัดกำแพงเพชร ภาคเหนือ ประเทศไทย

ตัวชี้วัด ข้อมูลความจำเป็นพื้นฐาน	จำนวน	ผ่านเกณฑ์		ไม่ผ่านเกณฑ์	
	ที่สำรวจทั้งหมด	จำนวน	ร้อยละ	จำนวน	ร้อยละ
หมวดที่ 1 สุขภาพ มี 7 ตัวชี้วัด					
1. เด็กแรกเกิดมีน้ำหนัก 2,500 กรัม ขึ้นไป	5 คน	5 คน	100.00	0 คน	0.00
2. เด็กแรกเกิดได้กินนมแม่อย่างเดียวอย่างน้อย 6 เดือนแรกติดต่อกัน	5 คน	5 คน	100.00	0 คน	0.00
3. เด็กแรกเกิดถึง 12 ปี ได้รับวัคซีนป้องกันโรคครบตามตารางสร้างเสริมภูมิคุ้มกันโรค	87 คน	87 คน	100.00	0 คน	0.00
4. ครัวเรือนกินอาหารถูกสุขลักษณะ ปลอดภัย และได้มาตรฐาน	180 ครว.	180 ครว.	100.00	0 ครว.	0.00
5. ครัวเรือนมีการใช้ยาเพื่อบำบัด บรรเทาอาการเจ็บป่วยเบื้องต้นอย่างเหมาะสม	180 ครว.	180 ครว.	100.00	0 ครว.	0.00
6. คนอายุ 35 ปีขึ้นไป ได้รับการตรวจสุขภาพประจำปี	288 คน	277 คน	96.18	11 คน	3.82
7. คนอายุ 6 ปีขึ้นไป ออกกำลังกายอย่างน้อยสัปดาห์ละ 3 วัน ๆ ละ 30 นาที	477 คน	477 คน	100.00	0 คน	0.00
หมวดที่ 2 สภาพแวดล้อม มี 7 ตัวชี้วัด					
8. ครัวเรือนมีความมั่นคงในที่อยู่อาศัย และบ้านมีสภาพคงทนถาวร	180 ครว.	180 ครว.	100.00	0 ครว.	0.00
9. ครัวเรือนมีน้ำสะอาดสำหรับดื่มและบริโภคเพียงพอตลอดปี อย่างน้อยคนละ 5 ลิตรต่อวัน	180 ครว.	180 ครว.	100.00	0 ครว.	0.00
10. ครัวเรือนมีน้ำใช้เพียงพอตลอดปี อย่างน้อยคนละ 45 ลิตรต่อวัน	180 ครว.	180 ครว.	100.00	0 ครว.	0.00
11. ครัวเรือนมีการจัดบ้านเรือนเป็นระเบียบเรียบร้อย สะอาดและถูกสุขลักษณะ	180 ครว.	179 ครว.	99.44	1 ครว.	0.56
12. ครัวเรือนไม่ถูกรบกวนจากมลพิษ	180 ครว.	180 ครว.	100.00	0 ครว.	0.00
13. ครัวเรือนมีการป้องกันอุบัติภัยและภัยธรรมชาติอย่างถูกวิธี	180 ครว.	180 ครว.	100.00	0 ครว.	0.00
14. ครัวเรือนมีความปลอดภัยในชีวิตและทรัพย์สิน	180 ครว.	180 ครว.	100.00	0 ครว.	0.00
หมวดที่ 3 การศึกษา มี 5 ตัวชี้วัด					
15. เด็กอายุ 3 - 5 ปี ได้รับบริการเลี้ยงดูเตรียมความพร้อมก่อนวัยเรียน	22 คน	22 คน	100.00	0 คน	0.00
16. เด็กอายุ 6 -14 ปี ได้รับการศึกษาภาคบังคับ 9 ปี	71 คน	71 คน	100.00	0 คน	0.00
17. เด็กจบชั้น ม.3 ได้เรียนต่อชั้น ม.4 หรือเทียบเท่า	0 คน	0 คน	0.00	0 คน	0.00
18. คนในครัวเรือนที่จบการศึกษาภาคบังคับ 9 ปี ที่ไม่ได้เรียนต่อและยังไม่มีงานทำ ได้รับการฝึกอบรมด้านอาชีพ	1 คน	1 คน	100.00	0 คน	0.00
19. คนอายุ 15 - 59 ปี อ่าน เขียนภาษาไทย และคิดเลขอย่างง่ายได้	310 คน	308 คน	99.35	2 คน	0.65
หมวดที่ 4 การมีงานทำและรายได้ มี 4 ตัวชี้วัด					
20. คนอายุ 15 – 59 ปี มีอาชีพและรายได้	270 คน	268 คน	99.26	2 คน	0.74
21. คนอายุ 60 ปีขึ้นไป มีอาชีพและรายได้	94 คน	75 คน	79.79	19 คน	20.21
22. รายได้เฉลี่ยของคนในครัวเรือนต่อปี	180 ครว.	180 ครว.	100.00	0 ครว.	0.00
23. ครัวเรือนมีการเก็บออมเงิน	180 ครว.	180 ครว.	100.00	0 ครว.	0.00
หมวดที่ 5 ค่านิยม มี 8 ตัวชี้วัด					
24. คนในครัวเรือนไม่ดื่มสุรา	509 คน	428 คน	84.09	81 คน	15.91
25. คนในครัวเรือนไม่สูบบุหรี่	509 คน	415 คน	81.53	94 คน	18.47

หน้า 1/2

หมู่ที่ 11 บ้านหวังใหม่ (ต่อ)

ตัวชี้วัด ข้อมูลความจำเป็นพื้นฐาน	จำนวน ที่สำรวจทั้งหมด	ผ่านเกณฑ์ จำนวน	ผ่านเกณฑ์ ร้อยละ	ไม่ผ่านเกณฑ์ จำนวน	ไม่ผ่านเกณฑ์ ร้อยละ
26. คนอายุ 6 ปีขึ้นไป ปฏิบัติกิจกรรมทางศาสนาอย่างน้อย สัปดาห์ละ 1 ครั้ง	477 คน	477 คน	100.00	0 คน	0.00
27. ผู้สูงอายุ ได้รับการดูแลจากครอบครัว ชุมชน ภาครัฐ หรือภาคเอกชน	96 คน	96 คน	100.00	0 คน	0.00
28. ผู้พิการ ได้รับการดูแลจากครอบครัว ชุมชน ภาครัฐ หรือภาคเอกชน	11 คน	11 คน	100.00	0 คน	0.00
29. ผู้ป่วยโรคเรื้อรัง ได้รับการดูแลจากครอบครัว ชุมชน ภาครัฐ หรือภาคเอกชน	14 คน	14 คน	100.00	0 คน	0.00
30. ครัวเรือนมีส่วนร่วมทำกิจกรรมสาธารณะเพื่อประโยชน์ ของชุมชน หรือท้องถิ่น	180 ครว.	180 ครว.	100.00	0 ครว.	0.00
31. ครอบครัวมีความอบอุ่น	180 ครว.	180 ครว.	100.00	0 ครว.	0.00

หน้า 2/2

หมู่ที่ 12 บ้านเนินสำราญ

สรุปผลการจัดเก็บข้อมูลความจำเป็นพื้นฐาน ปี 2561 ระดับหมู่บ้าน

หมู่ที่ 12 บ้าน เนินสำราญ ตำบลนครชุม อำเภอเมืองกำแพงเพชร จังหวัดกำแพงเพชร ภาคเหนือ ประเทศไทย

ตัวชี้วัด ข้อมูลความจำเป็นพื้นฐาน	จำนวน	ผ่านเกณฑ์		ไม่ผ่านเกณฑ์	
	ที่สำรวจทั้งหมด	จำนวน	ร้อยละ	จำนวน	ร้อยละ
หมวดที่ 1 สุขภาพ มี 7 ตัวชี้วัด					
1. เด็กแรกเกิดมีน้ำหนัก 2,500 กรัม ขึ้นไป	1 คน	1 คน	100.00	0 คน	0.00
2. เด็กแรกเกิดได้กินนมแม่อย่างเดียวอย่างน้อย 6 เดือนแรกติดต่อกัน	1 คน	1 คน	100.00	0 คน	0.00
3. เด็กแรกเกิดถึง 12 ปี ได้รับวัคซีนป้องกันโรคครบตามตารางสร้างเสริมภูมิคุ้มกันโรค	28 คน	28 คน	100.00	0 คน	0.00
4. ครัวเรือนกินอาหารถูกสุขลักษณะ ปลอดภัย และได้มาตรฐาน	154 ครว.	151 ครว.	98.05	3 ครว.	1.95
5. ครัวเรือนมีการใช้ยาเพื่อบำบัด บรรเทาอาการเจ็บป่วยเบื้องต้นอย่างเหมาะสม	154 ครว.	144 ครว.	93.51	10 ครว.	6.49
6. คนอายุ 35 ปีขึ้นไป ได้รับการตรวจสุขภาพประจำปี	220 คน	219 คน	99.55	1 คน	0.45
7. คนอายุ 6 ปีขึ้นไป ออกกำลังกายอย่างน้อยสัปดาห์ละ 3 วัน ๆ ละ 30 นาที	332 คน	332 คน	100.00	0 คน	0.00
หมวดที่ 2 สภาพแวดล้อม มี 7 ตัวชี้วัด					
8. ครัวเรือนมีความมั่นคงในที่อยู่อาศัย และบ้านมีสภาพคงทนถาวร	154 ครว.	154 ครว.	100.00	0 ครว.	0.00
9. ครัวเรือนมีน้ำสะอาดสำหรับดื่มและบริโภคเพียงพอตลอดปี อย่างน้อยคนละ 5 ลิตรต่อวัน	154 ครว.	154 ครว.	100.00	0 ครว.	0.00
10. ครัวเรือนมีน้ำใช้เพียงพอตลอดปี อย่างน้อยคนละ 45 ลิตรต่อวัน	154 ครว.	154 ครว.	100.00	0 ครว.	0.00
11. ครัวเรือนมีการจัดบ้านเรือนเป็นระเบียบเรียบร้อย สะอาดและถูกสุขลักษณะ	154 ครว.	137 ครว.	88.96	17 ครว.	11.04
12. ครัวเรือนไม่ถูกรบกวนจากมลพิษ	154 ครว.	153 ครว.	99.35	1 ครว.	0.65
13. ครัวเรือนมีการป้องกันอุบัติภัยและภัยธรรมชาติอย่างถูกวิธี	154 ครว.	147 ครว.	95.45	7 ครว.	4.55
14. ครัวเรือนมีความปลอดภัยในชีวิตและทรัพย์สิน	154 ครว.	154 ครว.	100.00	0 ครว.	0.00
หมวดที่ 3 การศึกษา มี 5 ตัวชี้วัด					
15. เด็กอายุ 3 - 5 ปี ได้รับบริการเลี้ยงดูเตรียมความพร้อมก่อนวัยเรียน	7 คน	7 คน	100.00	0 คน	0.00
16. เด็กอายุ 6 -14 ปี ได้รับการศึกษาภาคบังคับ 9 ปี	32 คน	32 คน	100.00	0 คน	0.00
17. เด็กจบชั้น ม.3 ได้เรียนต่อชั้น ม.4 หรือเทียบเท่า	0 คน	0 คน	0.00	0 คน	0.00
18. คนในครัวเรือนที่จบการศึกษาภาคบังคับ 9 ปี ที่ไม่ได้เรียนต่อและยังไม่มีงานทำ ได้รับการฝึกอบรมด้านอาชีพ	0 คน	0 คน	0.00	0 คน	0.00
19. คนอายุ 15 - 59 ปี อ่าน เขียนภาษาไทย และคิดเลขอย่างง่ายได้	231 คน	228 คน	98.70	3 คน	1.30
หมวดที่ 4 การมีงานทำและรายได้ มี 4 ตัวชี้วัด					
20. คนอายุ 15 – 59 ปี มีอาชีพและรายได้	216 คน	216 คน	100.00	0 คน	0.00
21. คนอายุ 60 ปีขึ้นไป มีอาชีพและรายได้	69 คน	69 คน	100.00	0 คน	0.00
22. รายได้เฉลี่ยของคนในครัวเรือนต่อปี	154 ครว.	154 ครว.	100.00	0 ครว.	0.00
23. ครัวเรือนมีการเก็บออมเงิน	154 ครว.	154 ครว.	100.00	0 ครว.	0.00
หมวดที่ 5 ค่านิยม มี 8 ตัวชี้วัด					
24. คนในครัวเรือนไม่ดื่มสุรา	340 คน	322 คน	94.71	18 คน	5.29
25. คนในครัวเรือนไม่สูบบุหรี่	340 คน	310 คน	91.18	30 คน	8.82

หมู่ที่ 12 บ้านเนินสำราญ (ต่อ)

ตัวชี้วัด ข้อมูลความจำเป็นพื้นฐาน	จำนวน ที่สำรวจทั้งหมด	ผ่านเกณฑ์ จำนวน	ผ่านเกณฑ์ ร้อยละ	ไม่ผ่านเกณฑ์ จำนวน	ไม่ผ่านเกณฑ์ ร้อยละ
26. คนอายุ 6 ปีขึ้นไป ปฏิบัติกิจกรรมทางศาสนาอย่างน้อยสัปดาห์ละ 1 ครั้ง	332 คน	332 คน	100.00	0 คน	0.00
27. ผู้สูงอายุ ได้รับการดูแลจากครอบครัว ชุมชน ภาครัฐ หรือภาคเอกชน	69 คน	69 คน	100.00	0 คน	0.00
28. ผู้พิการ ได้รับการดูแลจากครอบครัว ชุมชน ภาครัฐ หรือภาคเอกชน	10 คน	10 คน	100.00	0 คน	0.00
29. ผู้ป่วยโรคเรื้อรัง ได้รับการดูแลจากครอบครัว ชุมชน ภาครัฐ หรือภาคเอกชน	37 คน	37 คน	100.00	0 คน	0.00
30. ครัวเรือนมีส่วนร่วมทำกิจกรรมสาธารณะเพื่อประโยชน์ของชุมชน หรือท้องถิ่น	154 ครว.	154 ครว.	100.00	0 ครว.	0.00
31. ครอบครัวมีความอบอุ่น	154 ครว.	154 ครว.	100.00	0 ครว.	0.00

หน้า 2/2

หมู่ที่ 13 บ้านป่ามะม่วง

สรุปผลการจัดเก็บข้อมูลความจำเป็นพื้นฐาน ปี 2561 ระดับหมู่บ้าน

หมู่ที่ 13 บ้าน ป่ามะม่วง ตำบลนครชุม อำเภอเมืองกำแพงเพชร จังหวัดกำแพงเพชร ภาคเหนือ ประเทศไทย

ตัวชี้วัด ข้อมูลความจำเป็นพื้นฐาน	จำนวน ที่สำรวจทั้งหมด	ผ่านเกณฑ์ จำนวน	ผ่านเกณฑ์ ร้อยละ	ไม่ผ่านเกณฑ์ จำนวน	ไม่ผ่านเกณฑ์ ร้อยละ
หมวดที่ 1 สุขภาพ มี 7 ตัวชี้วัด					
1. เด็กแรกเกิดมีน้ำหนัก 2,500 กรัม ขึ้นไป	3 คน	3 คน	100.00	0 คน	0.00
2. เด็กแรกเกิดได้กินนมแม่อย่างเดียวอย่างน้อย 6 เดือนแรกติดต่อกัน	3 คน	3 คน	100.00	0 คน	0.00
3. เด็กแรกเกิดถึง 12 ปี ได้รับวัคซีนป้องกันโรคครบตามตารางสร้างเสริมภูมิคุ้มกันโรค	80 คน	80 คน	100.00	0 คน	0.00
4. ครัวเรือนกินอาหารถูกสุขลักษณะ ปลอดภัย และได้มาตรฐาน	295 ครว.	295 ครว.	100.00	0 ครว.	0.00
5. ครัวเรือนมีการใช้ยาเพื่อบำบัด บรรเทาอาการเจ็บป่วยเบื้องต้นอย่างเหมาะสม	295 ครว.	295 ครว.	100.00	0 ครว.	0.00
6. คนอายุ 35 ปีขึ้นไป ได้รับการตรวจสุขภาพประจำปี	429 คน	376 คน	87.65	53 คน	12.35
7. คนอายุ 6 ปีขึ้นไป ออกกำลังกายอย่างน้อยสัปดาห์ละ 3 วัน ๆ ละ 30 นาที	656 คน	655 คน	99.85	1 คน	0.15
หมวดที่ 2 สภาพแวดล้อม มี 7 ตัวชี้วัด					
8. ครัวเรือนมีความมั่นคงในที่อยู่อาศัย และบ้านมีสภาพคงทนถาวร	295 ครว.	295 ครว.	100.00	0 ครว.	0.00
9. ครัวเรือนมีน้ำสะอาดสำหรับดื่มและบริโภคเพียงพอตลอดปี อย่างน้อยคนละ 5 ลิตรต่อวัน	295 ครว.	295 ครว.	100.00	0 ครว.	0.00
10. ครัวเรือนมีน้ำใช้เพียงพอตลอดปี อย่างน้อยคนละ 45 ลิตรต่อวัน	295 ครว.	295 ครว.	100.00	0 ครว.	0.00
11. ครัวเรือนมีการจัดบ้านเรือนเป็นระเบียบเรียบร้อย สะอาดและถูกสุขลักษณะ	295 ครว.	295 ครว.	100.00	0 ครว.	0.00
12. ครัวเรือนไม่ถูกรบกวนจากมลพิษ	295 ครว.	295 ครว.	100.00	0 ครว.	0.00
13. ครัวเรือนมีการป้องกันอุบัติภัยและภัยธรรมชาติอย่างถูกวิธี	295 ครว.	295 ครว.	100.00	0 ครว.	0.00
14. ครัวเรือนมีความปลอดภัยในชีวิตและทรัพย์สิน	295 ครว.	295 ครว.	100.00	0 ครว.	0.00
หมวดที่ 3 การศึกษา มี 5 ตัวชี้วัด					
15. เด็กอายุ 3 - 5 ปี ได้รับบริการเลี้ยงดูเตรียมความพร้อมก่อนวัยเรียน	18 คน	18 คน	100.00	0 คน	0.00
16. เด็กอายุ 6 -14 ปี ได้รับการศึกษาภาคบังคับ 9 ปี	69 คน	69 คน	100.00	0 คน	0.00
17. เด็กจบชั้น ม.3 ได้เรียนต่อชั้น ม.4 หรือเทียบเท่า	0 คน	0 คน	0.00	0 คน	0.00
18. คนในครัวเรือนที่จบการศึกษาภาคบังคับ 9 ปี ที่ไม่ได้เรียนต่อและยังไม่มีงานทำ ได้รับการฝึกอบรมด้านอาชีพ	0 คน	0 คน	0.00	0 คน	0.00
19. คนอายุ 15 - 59 ปี อ่าน เขียนภาษาไทย และคิดเลขอย่างง่ายได้	473 คน	471 คน	99.58	2 คน	0.42
หมวดที่ 4 การมีงานทำและรายได้ มี 4 ตัวชี้วัด					
20. คนอายุ 15 – 59 ปี มีอาชีพและรายได้	403 คน	403 คน	100.00	0 คน	0.00
21. คนอายุ 60 ปีขึ้นไป มีอาชีพและรายได้	114 คน	96 คน	84.21	18 คน	15.79
22. รายได้เฉลี่ยของคนในครัวเรือนต่อปี	295 ครว.	295 ครว.	100.00	0 ครว.	0.00
23. ครัวเรือนมีการเก็บออมเงิน	295 ครว.	295 ครว.	100.00	0 ครว.	0.00
หมวดที่ 5 ค่านิยม มี 8 ตัวชี้วัด					
24. คนในครัวเรือนไม่ดื่มสุรา	679 คน	660 คน	97.20	19 คน	2.80
25. คนในครัวเรือนไม่สูบบุหรี่	679 คน	652 คน	96.02	27 คน	3.98

หน้า 1/2

หมู่ที่ 13 บ้านป่ามะม่วง (ต่อ)

ตัวชี้วัด ข้อมูลความจำเป็นพื้นฐาน	จำนวน	ผ่านเกณฑ์		ไม่ผ่านเกณฑ์	
	ที่สำรวจทั้งหมด	จำนวน	ร้อยละ	จำนวน	ร้อยละ
26. คนอายุ 6 ปีขึ้นไป ปฏิบัติกิจกรรมทางศาสนาอย่างน้อยสัปดาห์ละ 1 ครั้ง	656 คน	656 คน	100.00	0 คน	0.00
27. ผู้สูงอายุ ได้รับการดูแลจากครอบครัว ชุมชน ภาครัฐ หรือภาคเอกชน	114 คน	114 คน	100.00	0 คน	0.00
28. ผู้พิการ ได้รับการดูแลจากครอบครัว ชุมชน ภาครัฐ หรือภาคเอกชน	1 คน	1 คน	100.00	0 คน	0.00
29. ผู้ป่วยโรคเรื้อรัง ได้รับการดูแลจากครอบครัว ชุมชน ภาครัฐ หรือภาคเอกชน	2 คน	2 คน	100.00	0 คน	0.00
30. ครัวเรือนมีส่วนร่วมทำกิจกรรมสาธารณะเพื่อประโยชน์ของชุมชน หรือท้องถิ่น	295 ครว.	295 ครว.	100.00	0 ครว.	0.00
31. ครอบครัวมีความอบอุ่น	295 ครว.	295 ครว.	100.00	0 ครว.	0.00

หน้า 2/2

จำนวนประชากร จำแนกตามอาชีพ ปี 2561

อปท.องค์การบริหารส่วนตำบล นครชุม อำเภอเมืองกำแพงเพชร จังหวัดกำแพงเพชร ภาคเหนือ

มีครัวเรือนทั้งหมด	2,524	ครัวเรือน
จำนวนประชากรที่อาศัยอยู่จริง ทั้งหมด	6,878	คน
เพศชาย	3,327	คน
เพศหญิง	3,551	คน

จำแนกตามประเภทอาชีพ

ประเภทอาชีพ	เพศชาย		เพศหญิง		รวม	
	คน	ร้อยละ	คน	ร้อยละ	คน	ร้อยละ
กำลังศึกษา	748	10.88	697	10.13	1,445	21.01
ไม่มีอาชีพ	274	3.98	404	5.87	678	9.86
เกษตร-ทำนา	243	3.53	187	2.72	430	6.25
เกษตร-ทำไร่	196	2.85	184	2.68	380	5.52
เกษตร-ทำสวน	4	0.06	4	0.06	8	0.12
เกษตร-ประมง	0	0.00	1	0.01	1	0.01
เกษตร-ปศุสัตว์	0	0.00	1	0.01	1	0.01
พนักงาน-รับราชการ	170	2.47	189	2.75	359	5.22
พนักงาน-รัฐวิสาหกิจ	29	0.42	46	0.67	75	1.09
พนักงานบริษัท	44	0.64	51	0.74	95	1.38
รับจ้างทั่วไป	1,105	16.07	1,080	15.70	2,185	31.77
ค้าขาย	214	3.11	353	5.13	567	8.24
ธุรกิจส่วนตัว	251	3.65	268	3.90	519	7.55
อาชีพอื่นๆ	49	0.71	86	1.25	135	1.96
รวม	3,327	48.37	3,551	51.63	6,878	100.00

หน้า 1/1

รายได้เฉลี่ยต่อคนต่อปี ปี 2561

อปท.องค์การบริหารส่วนตำบล นครชุม อำเภอเมืองกำแพงเพชร จังหวัดกำแพงเพชร ภาคเหนือ

ที่	พื้นที่	รายได้เฉลี่ยต่อคนต่อปี
1	หมู่ที่ 01 บ้าน วังยาง	68,644.06
2	หมู่ที่ 02 บ้าน หัวยาง	124,527.51
3	หมู่ที่ 03 บ้าน ปากคลองใต้	119,260.47
4	หมู่ที่ 06 บ้าน สว่างอารม	91,574.07
5	หมู่ที่ 07 บ้าน ทุ่งสวน	77,439.05
6	หมู่ที่ 08 บ้าน คลองแม่ล	87,195.99
7	หมู่ที่ 09 บ้าน ทุ่งเศรษฐี	104,096.13
8	หมู่ที่ 10 บ้าน โนนม่วง	110,757.09
9	หมู่ที่ 11 บ้าน หวังใหม่	75,445.43
10	หมู่ที่ 12 บ้าน เนินสำราะ	120,771.86
11	หมู่ที่ 13 บ้าน ป่ามะม่วง	112,845.66
12	หมู่ที่ 12 บ้าน บ่อเงิน	39,000.00
13	หมู่ที่ 16 บ้าน นครอินทร์	95,000.00
	เฉลี่ยทั้งสิ้น	91,051.60

หน้า 1/1

ระดับความสุขเฉลี่ย ปี 2561

อปท.องค์การบริหารส่วนตำบล นครชุม อำเภอเมืองกำแพงเพชร จังหวัดกำแพงเพชร ภาคเหนือ

ที่	พื้นที่	ระดับความสุขเฉลี่ยของคนในครัวเรือน
1	หมู่ที่ 01 บ้าน วังยาง	7.55
2	หมู่ที่ 02 บ้าน หัวยาง	7.90
3	หมู่ที่ 03 บ้าน ปากคลองใต้	7.64
4	หมู่ที่ 06 บ้าน สว่างอารร	8.25
5	หมู่ที่ 07 บ้าน ทุ่งสวน	7.85
6	หมู่ที่ 08 บ้าน คลองแม่ล	8.82
7	หมู่ที่ 09 บ้าน ทุ่งเศรษฐี	8.95
8	หมู่ที่ 10 บ้าน โนนม่วง	8.21
9	หมู่ที่ 11 บ้าน หวังใหม่	7.72
10	หมู่ที่ 12 บ้าน เนินสำราเ	7.91
11	หมู่ที่ 13 บ้าน ป่ามะม่วง	7.73
12	หมู่ที่ 12 บ้าน บ่อเงิน	7.00
13	หมู่ที่ 16 บ้าน นครอินทร์	8.00
	ระดับความสุขเฉลี่ย	7.99

หน้า 1/1

▶ ข้อมูลแผนพัฒนาเศรษฐกิจพอเพียงท้องถิ่น (ด้านการเกษตรและแหล่งน้ำ) Local Sufficiency Economy Plan : LSEP

สรุปข้อมูลความต้องการของหมู่บ้านด้านการเกษตรและแหล่งน้ำ

หมู่ที่ 1 บ้านวังยาง

- โครงการขุดลอกคลองกร่าง

หมู่ที่ 2 บ้านหัวยาง

- โครงการอุดหนุนการขยายเขตประปาซอยเอ็นดู
- โครงการอุดหนุนการขยายเขตประปาซอยบ้านนายเฉลิม

หมู่ที่ 3 บ้านปากคลองใต้

- โครงการขุดลอกคลองบริเวณวัดพิกุลถึงคลองไพร

หมู่ที่ 6 บ้านสว่างอารมณ์

- โครงการอุดหนุนขยายเขตประปาส่วนภูมิภาค
- โครงการอุดหนุนการขยายเขตประปาส่วนภูมิภาค จากบ้านนายบัวผัน-ฟาร์มหมู
- โครงการอุดหนุนการขยายเขตประปาส่วนภูมิภาค

หมู่ที่ 7 บ้านทุ่งสวน

- ไม่มีการเสนอโครงการ

หมู่ที่ 8 บ้านคลองแม่ลายเหนือ

- โครงการปรับปรุงฝายน้ำล้น

หมู่ที่ 9 บ้านทุ่งเศรษฐี

- โครงการซ่อมแซมประตูระบายน้ำอ่างคอกวัว
- โครงการปรับปรุงฝายน้ำล้น
- โครงการขุดลอกคลองระบายน้ำพร้อมวางท่อสายตะวันออก
- โครงการอุดหนุนขยายเขตประปาส่วนภูมิภาค

หมู่ที่ 10 บ้านโนนม่วง

- โครงการขุดลอกเหมืองระบายน้ำทางเข้าบ้านผู้ใหญ่ถึงคลองแม่คลัง
- โครงการก่อสร้างระบบประปาหมู่บ้าน

หมู่ที่ 11 บ้านหวังใหม่

- โครงการเจาะบ่อน้ำบาดาลในพื้นที่

หมู่ที่ 12 บ้านเนินสำราญ

- โครงการอุดหนุนการขยายเขตประปาส่วนภูมิภาค ซอยบ้านนายบุญมา
- โครงการเปลี่ยนแปลงท่อเมนประปาหมู่บ้าน
- โครงการก่อสร้างประปาหมู่บ้านแบบบาดาล (แบบถังเหล็ก) บริเวณบ้านนายมานพ ชัชวาล

หมู่ที่ 13 บ้านป่ามะม่วง

- โครงการอุดหนุนการขยายเขตประปาส่วนภูมิภาค ซอยอิสระ 1 และท้ายซอยป่ามะม่วง

▶ การประเมินการจัดบริการสาธารณะตามเกณฑ์ชี้วัดและค่าเป้าหมายขั้นต่ำมาตรฐานการจัดบริการสาธารณะขององค์การบริหารส่วนตำบลนครชุม

ด้านที่ 1 โครงสร้างพื้นฐาน

• ผ่านค่าเป้าหมายขั้นต่ำ ได้แก่

- ร้อยละของจำนวนไฟส่องสว่าง/ไฟทางที่ชำรุดและได้รับการบำรุงรักษาจากองค์การบริหารส่วนตำบล ให้อยู่ในสภาพที่ใช้งานได้ปกติ
- ร้อยละของจำนวนไฟส่องสว่าง/ไฟทางในความรับผิดชอบของ องค์การบริหารส่วนตำบลที่ติดตั้งเพิ่มเติมตามความต้องการของพื้นที่ ของประชาชนหรือตามแผนพัฒนาในปีงบประมาณ
- ร้อยละของจำนวนใบอนุญาตก่อสร้างใหม่ที่ องค์การบริหารส่วนตำบลออกให้ระหว่างปีได้ตามระยะเวลากำหนด
- ร้อยละของจำนวนใบอนุญาตการดัดแปลงหรือปรับปรุงอาคารที่องค์การบริหารส่วนตำบลออกให้ระหว่างปีได้ตามระยะเวลากำหนด

ด้านที่ 2 การส่งเสริมคุณภาพชีวิต

• ผ่านค่าเป้าหมายขั้นต่ำ ได้แก่

- จำนวนโครงการที่องค์การบริหารส่วนตำบลส่งเสริมอาชีพและสร้างรายได้ให้แก่สตรี
- ร้อยละของจำนวนสตรีที่ได้รับการพัฒนาฝีมือแรงงานจากองค์การบริหารส่วนตำบลหรือโครงการเกี่ยวกับการพัฒนาฝีมือแรงงานที่จัดให้โดยองค์การบริหารส่วนตำบล
- ร้อยละของจำนวนสตรีที่ได้รับการส่งเสริมสุขภาพจากองค์การบริหารส่วนตำบล
- จำนวนโครงการส่งเสริมสุขภาพผู้สูงอายุที่องค์การบริหารส่วนตำบลดำเนินการ
- จำนวนโครงการที่องค์การบริหารส่วนตำบลให้การสนับสนุนแก่กลุ่มผู้สูงอายุในการจัดกิจกรรมของกลุ่มหรือชมรมผู้สูงอายุ หรือกิจกรรมนันทนาการในรอบปี 2560
- จำนวนโครงการที่องค์การบริหารส่วนตำบลให้การสนับสนุนแก่กลุ่มผู้สูงอายุในการฝึกอาชีพหรือการเพิ่มรายได้เสริม
- จำนวนโครงการหรือกิจกรรมขององค์การบริหารส่วนตำบล เกี่ยวกับการให้บริการด้านสังคม การให้ความดูแล สงเคราะห์ หรือฟื้นฟูผู้พิการ ที่เข้าถึงสิทธิของผู้พิการ
- จำนวนโครงการหรือกิจกรรมขององค์การบริหารส่วนตำบล เกี่ยวกับการส่งเสริมอาชีพ การเพิ่มรายได้ หรือการพัฒนาทักษะฝีมือแรงงานให้กับผู้พิการ
- ร้อยละของผู้พิการที่ได้รับการส่งเสริมอาชีพ การเพิ่มรายได้ หรือการพัฒนาทักษะฝีมือแรงงานจากองค์การบริหารส่วนตำบล เมื่อเทียบกับผู้พิการทั้งหมดที่ต้องการอาชีพ รายได้ หรือการมีงานทำ
- ร้อยละของผู้พิการได้ขึ้นทะเบียนตาม พ.ร.บ.ส่งเสริมและพัฒนาคุณภาพชีวิตคนพิการ พ.ศ. 2550 เมื่อเทียบกับผู้พิการทั้งหมดในพื้นที่องค์การบริหารส่วนตำบล
- จำนวนโครงการหรือกิจกรรมที่องค์การบริหารส่วนตำบล ดำเนินการให้ความรู้ด้านโภชนาการให้แก่ประชาชนทั่วไปในเขตองค์การบริหารส่วนตำบล
- ร้อยละของประชาชนกลุ่มเป้าหมายที่ได้รับบริการจากการส่งเสริม ป้องกัน ควบคุม เฝ้าระวัง ป้องกันโรคประจำถิ่นต่อประชากรทั้งหมด
- จำนวนชุมชน/หมู่บ้านที่มีวัสดุอุปกรณ์และ/หรืองบประมาณ โดยได้รับการสนับสนุนจากองค์การบริหารส่วนตำบล ในการป้องกันและควบคุมโรคติดต่อที่สำคัญในชุมชน เช่น โรคไข้เลือดออก โรคพิษสุนัขบ้า เป็นต้น

- จำนวนโครงการหรือกิจกรรมขององค์การบริหารส่วนตำบล ในการให้ความรู้แก่แม่หรือผู้เลี้ยงดูเด็กอายุ 0-5 ปีเกี่ยวกับการสร้างภูมิคุ้มกันโรค
- จำนวนโครงการหรือกิจกรรมขององค์การบริหารส่วนตำบล ในการตรวจสุขาภิบาลร้านอาหารหรือสถานประกอบกิจการอาหารในพื้นที่ (ภารกิจเสริม)
- ร้อยละของจำนวนศูนย์พัฒนาเด็กเล็กที่ผ่านการประเมินมาตรฐานของกรมส่งเสริมการปกครองท้องถิ่น
- จำนวนโครงการหรือกิจกรรมขององค์การบริหารส่วนตำบล ที่มุ่งเน้นการปลูกฝังคุณธรรมจริยธรรมของเด็กและเยาวชน
- จำนวนโครงการหรือกิจกรรมขององค์การบริหารส่วนตำบล ที่มุ่งลดความเสี่ยงของเด็กและเยาวชนในการยุ่งเกี่ยวกับยาเสพติด หรือการก่อ อาชญากรรมต่างๆ
- จำนวนโครงการหรือกิจกรรมขององค์การบริหารส่วนตำบล ที่มุ่งลด ความเสี่ยงในกลุ่มเด็กและเยาวชนจากการท้องก่อนวัยอันควร

ด้านที่ 3 การจัดระเบียบชุมชน/สังคม และการรักษาความสงบเรียบร้อย

- ผ่านค่าเป้าหมายขั้นต่ำ ได้แก่
  - ร้อยละของเด็กในศูนย์พัฒนาเด็กเล็กที่ได้รับอาหารเสริม (นม) ครบถ้วน
  - ร้อยละของเด็กในศูนย์พัฒนาเด็กเล็กขององค์การบริหารส่วนตำบลที่ได้รับอาหารกลางวันที่มีคุณค่าทางโภชนาการครบถ้วน
  - ร้อยละของเด็กโรงเรียนประถมศึกษาขององค์การบริหารส่วนตำบลที่ได้รับอาหารเสริม (นม) ครบถ้วน
  - ร้อยละของเด็กในโรงเรียนประถมศึกษาขององค์การบริหารส่วนตำบลที่ได้รับอาหารกลางวันที่มีคุณค่าทางโภชนาการครบถ้วน
  - จำนวนที่อ่านหนังสือประจำหมู่บ้าน/ตำบลที่องค์การบริหารส่วนตำบลให้การสนับสนุน

ด้านที่ 4 การวางแผนส่งเสริมการลงทุน พาณิชกรรม และการท่องเที่ยว

- ผ่านค่าเป้าหมายขั้นต่ำ ได้แก่
  - จำนวนครั้งที่องค์การบริหารส่วนตำบลดำเนินการฝึกอบรมพนักงานดับเพลิง เพื่อให้พร้อมปฏิบัติงานในรอบปี
  - จำนวนครั้งต่อปีที่องค์การบริหารส่วนตำบลดำเนินการออกคำสั่ง และสนับสนุนให้อาสาสมัครป้องกันและบรรเทาสาธารณภัย/อปพร. ปฏิบัติงานในชุมชน/หมู่บ้าน
  - ร้อยละของจำนวน อปพร. ต่อประชากรทั้งหมดในพื้นที่
  - จำนวนหอพักในพื้นที่ที่ได้รับอนุญาตถูกต้องตาม พ.ร.บ. หอพัก พ.ศ. 2507
  - จำนวนเรื่องร้องทุกข์เกี่ยวกับเหตุที่ทำให้เกิดความขัดแย้งในชุมชน ซึ่งองค์การบริหารส่วนตำบลได้ดำเนินการป้องกันมิให้เกิดความขัดแย้งในชุมชนได้สำเร็จ
  - จำนวนโครงการหรือกิจกรรมที่องค์การบริหารส่วนตำบล ดำเนินการเพื่อไกล่เกลี่ยข้อพิพาทหรือข้อขัดแย้ง (ไม่นับรวมศูนย์ยุติธรรมชุมชน)
  - จำนวนโครงการหรือกิจกรรมที่องค์การบริหารส่วนตำบล จัดรณรงค์ป้องกันการแพร่ระบาดของยาเสพติด หรือลดความเสี่ยงจากปัญหายาเสพติด
  - ร้อยละของเครื่องมืออุปกรณ์ในการป้องกันและบรรเทาสาธารณภัยที่องค์การบริหารส่วนตำบลมีครบถ้วนตามเกณฑ์มาตรฐานที่กำหนดและอยู่ในสภาพที่พร้อมใช้งานตลอด 24 ชั่วโมง (ภารกิจเสริม)

- น้อยกว่าเป้าหมายขั้นต่ำ ได้แก่
  - ร้อยละของพื้นที่องค์การบริหารส่วนตำบล ที่มีการติดตั้งกล้องวงจรปิด CCTV
  - ร้อยละของพื้นที่องค์การบริหารส่วนตำบล ที่เป็นพื้นที่เสี่ยงต่อการเกิดอาชญากรรม และมีการติดตั้งกล้องวงจรปิด CCTV

ด้านที่ 5 การบริหาร การอนุรักษ์ทรัพยากรธรรมชาติและสิ่งแวดล้อม

- ผ่านค่าเป้าหมายขั้นต่ำ ได้แก่
  - จำนวนโครงการหรือกิจกรรมเกี่ยวกับการส่งเสริมอาชีพที่ดำเนินการโดย อบต.
  - จำนวนสมาชิกกลุ่มอาชีพที่ได้รับการสนับสนุนด้านอาชีพจากองค์การบริหารส่วนตำบล อบต.

ด้านที่ 6 ศิลปะ วัฒนธรรม ศาสนา จารีตประเพณี และภูมิปัญญาท้องถิ่น

- ผ่านค่าเป้าหมายขั้นต่ำ ได้แก่
  - ร้อยละของปริมาณขยะชุมชนที่กำจัดอย่างถูกสุขลักษณะ
  - จำนวนกิจกรรมหรือโครงการขององค์การบริหารส่วนตำบล ในการอนุรักษ์ดูแลรักษาป่าแหล่งน้ำธรรมชาติ ลำน้ำสาธารณะ และทรัพยากรชายฝั่งหรือการจัดการเกี่ยวกับปัญหาวัชพืช ผักตบชวา ปัญหาน้ำเน่าเสีย และการขุดลอกคูคลอง ฯลฯ
  - จำนวนโครงการหรือกิจกรรมขององค์การบริหารส่วนตำบล ในการรณรงค์ส่งเสริมการลดใช้สารเคมีในการเกษตร
  - จำนวนโครงการของ อบต. ในการส่งเสริมการเรียนรู้ แลกเปลี่ยน การสืบทอดและปลูกจิตสำนึกวัฒนธรรมประเพณีท้องถิ่น

ส่วนที่
②
ยุทธศาสตร์การพัฒนาขององค์กรปกครองส่วนท้องถิ่น

ส่วนที่ 2 ยุทธศาสตร์การพัฒนาขององค์กรปกครองส่วนท้องถิ่น

ความสัมพันธ์ระหว่างแผนพัฒนาระดับมหภาค

- **แผนยุทธศาสตร์ชาติ 20 ปี**

โดยที่รัฐธรรมนูญแห่งราชอาณาจักรไทย มาตรา 65 กำหนดให้รัฐพึงจัดให้มียุทธศาสตร์ชาติเป็นเป้าหมายการพัฒนาประเทศอย่างยั่งยืน ตามหลักธรรมาภิบาลเพื่อใช้เป็นกรอบในการจัดทำแผนต่างๆ ให้สอดคล้องและบูรณาการกันเพื่อให้เกิดเป็นพลังผลักดันร่วมกันไปสู่เป้าหมายดังกล่าว โดยให้เป็นไปตามที่กำหนดในกฎหมายว่าด้วยการจัดทำยุทธศาสตร์ชาติ และต่อมาได้มีการตราพระราชบัญญัติการจัดทำยุทธศาสตร์ชาติ พ.ศ. 2560 มีผลบังคับใช้เมื่อวันที่ 1 สิงหาคม 2560 โดยกำหนดให้มีการแต่งตั้งคณะกรรมการยุทธศาสตร์ชาติ เพื่อรับผิดชอบในการจัดทำร่างยุทธศาสตร์ชาติ กำหนดวิธีการการมีส่วนร่วมของประชาชนในการจัดทำร่างยุทธศาสตร์ชาติ ในการติดตาม การตรวจสอบและการประเมินผล รวมทั้งกำหนดมาตรการส่งเสริมและสนับสนุนให้ประชาชนทุกภาคส่วนดำเนินการให้สอดคล้องกับยุทธศาสตร์ชาติ

เพื่อให้เป็นไปตามที่กำหนดในพระราชบัญญัติการจัดทำ ยุทธศาสตร์ชาติ พ.ศ. 2560 คณะกรรมการยุทธศาสตร์ชาติได้แต่งตั้งคณะกรรมการจัดทำยุทธศาสตร์ชาติด้านต่างๆ รวม 6 คณะอันประกอบด้วย คณะกรรมการจัดทำยุทธศาสตร์ชาติด้านความมั่นคง คณะกรรมการจัดทำยุทธศาสตร์ชาติด้านการสร้างความสามารถในการแข่งขัน คณะกรรมการจัดทำยุทธศาสตร์ชาติด้านการพัฒนาและเสริมสร้างศักยภาพทรัพยากรมนุษย์ คณะกรรมการจัดทำยุทธศาสตร์ชาติด้านการสร้างโอกาสและความเสมอภาคทางสังคม คณะกรรมการจัดทำยุทธศาสตร์ชาติด้านการสร้างการเติบโตบนคุณภาพชีวิตที่เป็นมิตรต่อสิ่งแวดล้อม และคณะกรรมการจัดทำยุทธศาสตร์ชาติด้านการปรับสมดุลและพัฒนาระบบการบริหารจัดการภาครัฐ เพื่อรับผิดชอบในการดำเนินการจัดทำร่างยุทธศาสตร์ชาติให้เป็นไปตามหลักเกณฑ์ วิธีการ และเงื่อนไขที่กำหนด ตลอดจนได้จัดให้มีการรับฟังความคิดเห็นของประชาชนและหน่วยงานของรัฐที่เกี่ยวข้องอย่างกว้างขวางเพื่อประกอบการพิจารณาจัดทำร่างยุทธศาสตร์ชาติตามที่กฎหมายกำหนดแล้ว

ยุทธศาสตร์ชาติ 20 ปี (พ.ศ. 2561-2580) เป็นยุทธศาสตร์ชาติฉบับแรกของประเทศไทยตามรัฐธรรมนูญแห่งราชอาณาจักรไทย ซึ่งจะต้องนำไปสู่การปฏิบัติเพื่อให้ประเทศไทยบรรลุวิสัยทัศน์“ประเทศไทยมีความมั่นคง มั่งคั่ง ยั่งยืน เป็นประเทศพัฒนาแล้ว ด้วยการพัฒนาตามหลักปรัชญาของเศรษฐกิจพอเพียง” ภายในช่วงเวลาดังกล่าว เพื่อความสุขของคนไทยทุกคน

สถานการณ์ แนวโน้ม วิสัยทัศน์ และเป้าหมายในการพัฒนาประเทศ

1. บทนำ

การพัฒนาประเทศไทยนับตั้งแต่แผนพัฒนาเศรษฐกิจและสังคมแห่งชาติ ฉบับที่ 1 เป็นต้นมาได้ส่งผลให้ประเทศมีการพัฒนาในทุกมิติ ทั้งในด้านเศรษฐกิจที่ประเทศไทยได้รับการยกระดับเป็นประเทศในกลุ่มบนของกลุ่มประเทศระดับรายได้ปานกลาง ในด้านสังคมที่มีการพัฒนาคุณภาพชีวิตของประชาชนส่งผลให้ประเทศไทยหลุดพ้นจากการเป็นประเทศยากจน และในด้านสิ่งแวดล้อมที่ประเทศไทยมีข้อได้เปรียบในความหลากหลายเชิงนิเวศ อย่างไรก็ตาม ประเทศไทยยังมีความท้าทายต่อการพัฒนาที่สำคัญ อาทิ อัตราการขยายตัวทางเศรษฐกิจในปี 2560 ที่ร้อยละ 3.9 ถือว่าอยู่ในระดับต่ำกว่าศักยภาพ เมื่อเทียบกับร้อยละ 6.0 ต่อปีในช่วงเวลาเกือบ 6 ทศวรรษที่ผ่านมา โดยมีสาเหตุหลักจากการชะลอตัวของการลงทุนภายในประเทศและสถานการณ์เศรษฐกิจโลกที่ยังไม่ฟื้นตัวได้เต็มที่ โครงสร้างเศรษฐกิจไทยที่ยังไม่สามารถขับเคลื่อนด้วยนวัตกรรมได้อย่างเต็มประสิทธิภาพภาคบริการและภาคเกษตรมีผลิตภาพการผลิตในระดับต่ำ ขาดการนำเทคโนโลยีเข้ามาเพิ่มประสิทธิภาพในการผลิต ประกอบกับแรงงานไทยยังมีปัญหาเรื่องคุณภาพและสมรรถนะที่ไม่สอดคล้องกับความต้องการในการขับเคลื่อนการพัฒนาของประเทศ

นอกจากนั้น ศักยภาพและคุณภาพของประชากรไทยทุกช่วงวัยยังคงเป็นปัจจัยท้าทายสำคัญต่อการพัฒนาประเทศ แม้ว่าการเข้าถึงระบบบริการสาธารณะ การศึกษา บริการสาธารณสุข โครงสร้างพื้นฐานต่างๆ และ

การคุ้มครองทางสังคมอื่น ๆ ของคนไทยมีความครอบคลุมเพิ่มมากขึ้น แต่ยังคงมีปัญหาเรื่องคุณภาพการให้บริการที่มีมาตรฐานแตกต่างกันระหว่างพื้นที่ ซึ่งเป็นหนึ่งในสาเหตุหลักที่ทำให้ประเทศไทยยังคงมีปัญหาความเหลื่อมล้ำในหลายมิติ ขณะที่ปัญหาด้านความยากจนยังคงเป็นประเด็นท้าทายในการยกระดับการพัฒนาประเทศให้ประชาชนมีรายได้สูงขึ้นและแก้ปัญหาความเหลื่อมล้ำอย่างยั่งยืน ขณะเดียวกันการวางกลยุทธ์ระยะยาวในการฟื้นฟู การใช้ และการรักษาทรัพยากรอย่างบูรณาการเพื่อการพัฒนาประเทศที่ผ่านมายังขาดความชัดเจน ส่งผลให้ทรัพยากรธรรมชาติและสิ่งแวดล้อมของประเทศยังมีปัญหาการใช้อย่างสิ้นเปลืองและเสื่อมโทรมลงอย่างรวดเร็ว

ทั้งนี้ ปัญหาดังกล่าวข้างต้นมีสาเหตุส่วนหนึ่งมาจากประสิทธิภาพการบริหารจัดการภาครัฐ การพัฒนาประเทศขาดความต่อเนื่องและความยืดหยุ่นในการตอบสนองต่อความต้องการและปัญหาของประชาชน ขณะที่ความมั่นคงภายในประเทศยังมีหลายประเด็นที่ต้องเสริมสร้างให้เกิดความเข้มแข็ง ลดความขัดแย้งทางความคิดและอุดมการณ์ที่มีรากฐานมาจากความเหลื่อมล้ำ ความไม่เสมอภาค การขาดความเชื่อมั่นในกระบวนการยุติธรรม และปัญหาการขาดเสถียรภาพทางการเมืองตลอดจนส่งเสริมคนในชาติให้ยึดมั่นสถาบันหลักเป็นศูนย์รวมจิตใจให้เกิดความรักและความสามัคคี

ในขณะเดียวกัน การเปลี่ยนแปลงโครงสร้างประชากรที่มีสัดส่วนประชากรวัยแรงงานและวัยเด็กที่ลดลงและประชากรสูงอายุที่เพิ่มขึ้นอย่างต่อเนื่อง จะเป็นปัจจัยเสี่ยงสำคัญที่จะทำให้การพัฒนาประเทศในมิติต่าง ๆ มีความท้าทายมากขึ้น ทั้งในส่วนของเสถียรภาพทางการเงินการคลังของประเทศในการจัดสวัสดิการเพื่อดูแลผู้สูงอายุที่เพิ่มสูงขึ้น การลงทุนและการออม การเจริญเติบโตทางเศรษฐกิจของประเทศ ความมั่นคงทางสังคม การบริหารจัดการทรัพยากรธรรมชาติอย่างยั่งยืนซึ่งจะเป็นประเด็นท้าทายต่อการขับเคลื่อนประเทศไปสู่การเป็นประเทศพัฒนาแล้ว

2. ปัจจัยและแนวโน้มที่คาดว่าจะส่งผลต่อการพัฒนาประเทศ

แม้ว่าประเทศไทยจะมีตำแหน่งที่ตั้งที่สามารถเป็นศูนย์กลางในการเชื่อมโยงในภูมิภาคและเป็นประตูสู่เอเชีย แต่การที่มีอาณาเขตติดกับประเทศเพื่อนบ้านหลายประเทศ ทำให้ปัญหาด้านเขตแดนกับประเทศเพื่อนบ้านยังคงเป็นความท้าทายด้านความมั่นคงในอนาคต นอกจากนี้ ประเทศไทยยังคงต้องให้ความสำคัญกับปัญหาด้านความมั่นคงอื่น ๆ ที่มีความซับซ้อน ละเอียดอ่อน และมีความเชื่อมโยงกันหลายมิติ ที่อาจเป็นประเด็นท้าทายต่อการสร้างบรรยากาศความไว้วางใจระหว่างรัฐกับประชาชนและระหว่างประชาชนกับประชาชน ซึ่งรวมถึงการสร้างความสามัคคีของคนในชาติที่จะนำไปสู่การแก้ปัญหาความขัดแย้งระหว่างกลุ่มประชากรไทยที่มีแนวคิดและความเชื่อที่แตกต่างกันอย่างยั่งยืนนอกจากนี้ การขยายอิทธิพลและการเพิ่มบทบาทของประเทศมหาอำนาจ ที่อาจก่อให้เกิดการเปลี่ยนแปลงไปสู่ระบบหลายขั้วอำนาจ หรือเกิดการย้ายขั้วอำนาจทางเศรษฐกิจ ซึ่งอาจส่งผลกระทบต่อเสถียรภาพทางเศรษฐกิจของประเทศในอนาคต ขณะที่องค์กรที่ไม่ใช่รัฐ อาทิ องค์การระหว่างประเทศ และบรรษัทข้ามชาติ จะมีบทบาทมากขึ้นในการกำหนดกฎ ระเบียบ ทิศทางความสัมพันธ์และมาตรฐานสากลต่างๆ ทั้งในด้านความมั่นคง และเศรษฐกิจ รวมทั้งการรวมกลุ่มเศรษฐกิจและการเปิดเสรีในภูมิภาคที่นำไปสู่ความเชื่อมโยงในทุกระบบ อาจก่อให้เกิดความเสี่ยงด้านอาชญากรรมข้ามชาติและเศรษฐกิจนอกระบบ รวมทั้งปัญหายาเสพติด การค้ามนุษย์ และการลักลอบเข้าเมือง

ในทางกลับกัน ความเปลี่ยนแปลงจากโลกาภิวัตน์และความก้าวหน้าทางวิทยาศาสตร์และเทคโนโลยีที่ได้รับการพัฒนาอย่างก้าวกระโดดจะก่อให้เกิดนวัตกรรมอย่างพลิกผัน อาทิ เทคโนโลยีปัญญาประดิษฐ์ อินเทอร์เน็ตในทุกสิ่ง การวิเคราะห์ข้อมูลขนาดใหญ่ หุ่นยนต์และโดรน เทคโนโลยีพันธุกรรมสมัยใหม่ และเทคโนโลยีทางการเงิน ซึ่งตัวอย่างแนวโน้มการพัฒนาเทคโนโลยีอย่างก้าวกระโดดเหล่านี้ คาดว่าจะเป็นปัจจัยสนับสนุนหลักที่ช่วยทำให้เศรษฐกิจโลกและเศรษฐกิจไทยมีแนวโน้มที่จะกลับมาขยายตัวได้เข้มแข็งขึ้น แนวโน้มสำคัญที่จำเป็นต้องมีการติดตามอย่างใกล้ชิด อาทิการรวมกลุ่มทางการค้าและการลงทุนที่จะมีความหลากหลายเพิ่มมากขึ้น การแข่งขันที่คาดว่าจะรุนแรงขึ้นในการเพิ่มผลิตภาพและสร้างความหลากหลายของสินค้าและบริการที่ตอบโจทย์รูปแบบชีวิตใหม่ๆ

นอกจากนั้น ประเทศไทยคาดว่าจะเข้าสู่การเป็นสังคมสูงวัยระดับสุดยอดในปี 2574 จะก่อให้เกิดโอกาสใหม่ๆ ในการตอบสนองความต้องการของกลุ่มผู้บริโภคสูงอายุที่จะมีสัดส่วนเพิ่มขึ้นอย่างต่อเนื่อง รวมทั้งการคาดการณ์ว่าครอบครัวไทยจะมีขนาดเล็กลงและมีรูปแบบที่หลากหลายมากขึ้นประชากรในประเทศไทยจะมีช่วงอายุที่แตกต่างกันและจะมีกลุ่มคนช่วงอายุใหม่ๆ เพิ่มขึ้น ซึ่งจะส่งผลต่อทัศนคติและพฤติกรรมที่แตกต่างกัน ดังนั้น การเตรียมความพร้อมของประชากรให้มีคุณภาพและการนำเทคโนโลยีที่เหมาะสมมาใช้ในการผลิตและการบริการของประเทศจะเป็นความท้าทายสำคัญในระยะต่อไป

ในขณะเดียวกัน โครงสร้างประชากรที่เข้าสู่สังคมสูงวัย อาจทำให้เกิดความต้องการแรงงานต่างชาติเพิ่มมากขึ้นเพื่อทดแทนจำนวนแรงงานไทยที่ลดลง ซึ่งปัจจัยด้านการเปิดเสรีในภูมิภาคและความก้าวหน้าของการพัฒนาระบบคมนาคมขนส่งในภูมิภาคจะทำให้การเคลื่อนย้ายแรงงานและการย้ายถิ่นมีความสะดวกมากขึ้น และเป็นปัจจัยสำคัญที่จะทำให้เกิดการเคลื่อนย้ายประชากรเข้าออกประเทศเพิ่มมากขึ้น โดยเฉพาะในกลุ่มประชากรที่มีศักยภาพซึ่งมีแนวโน้มในการเคลื่อนย้ายไปเรียนหรือทำงานในทั่วทุกมุมโลกสูงขึ้น ทั้งนี้ การย้ายถิ่นส่วนใหญ่มีวัตถุประสงค์เพื่อแสวงหาโอกาสทางเศรษฐกิจที่ดีขึ้น จึงอาจจะเป็นไปได้ที่ประเทศไทยจะยังคงเป็นประเทศผู้รับของประชากรจากประเทศเพื่อนบ้านขณะที่ประชากรไทยโดยเฉพาะแรงงานทักษะอาจมีแรงจูงใจในการย้ายถิ่นไปยังประเทศที่มีระดับการพัฒนาที่ดีกว่า อาจทำให้การแย่งชิงแรงงานมีความรุนแรงมากขึ้น ซึ่งจะยิ่งทำให้เกิดความเสี่ยงต่อการเจริญเติบโตทางเศรษฐกิจและการเปลี่ยนแปลงของบริบทสังคมไทย

นอกจากนี้ ผลกระทบจากการเปลี่ยนแปลงสภาพภูมิอากาศคาดว่าจะมีความรุนแรงมากขึ้นทั้งในเชิงความผันผวน ความถี่ และขอบเขตที่กว้างขวางมากขึ้น ซึ่งจะสร้างความเสียหายต่อชีวิตและทรัพย์สิน ระบบโครงสร้างพื้นฐานที่จำเป็น ตลอดจนระบบผลิตทางการเกษตรที่สัมพันธ์ต่อเนื่องกับความมั่นคงด้านอาหารและน้ำ ขณะที่ระบบนิเวศต่างๆ มีแนวโน้มเสื่อมโทรมลง และมีความเป็นไปได้ค่อนข้างสูงในการสูญเสียความสามารถในการรองรับความต้องการของมนุษย์ได้อย่างมีประสิทธิภาพอย่างไรก็ดี ระดับความรุนแรงของผลกระทบอันเกิดจากการเปลี่ยนแปลงภูมิอากาศโลกและความเสื่อมโทรมของระบบนิเวศต่าง ๆ ดังกล่าวที่แต่ละประเทศจะต้องเผชิญจะมีความแตกต่างกัน ทำให้การเป็นสังคมสีเขียวการรักษาและบริหารจัดการทรัพยากรธรรมชาติและสิ่งแวดล้อมอย่างบูรณาการจะได้รับความสำคัญและความสนใจจากนานาประเทศรวมทั้งประเทศไทยเพิ่มมากขึ้น พลังงานทดแทนและพลังงานทางเลือกรวมถึงการสร้างสมดุลความมั่นคงด้านพลังงานและอาหารมีแนวโน้มที่จะมีความสำคัญเพิ่มมากขึ้น กฎระเบียบและข้อตกลงด้านสิ่งแวดล้อมจะมีความเข้มข้นและเข้มงวดขึ้น โดยกรอบการพัฒนาตามข้อตกลงระหว่างประเทศต่างๆ ที่สำคัญ เช่น เป้าหมายการพัฒนาที่ยั่งยืน และบันทึกความตกลงปารีสจะได้รับการนำไปปฏิบัติอย่างจริงจังมากยิ่งขึ้น

แนวโน้มเหล่านี้จะก่อให้เกิดความท้าทายต่อการพัฒนาประเทศในหลายมิติ ทั้งในส่วนของการจ้างงานและอาชีพ สาขาการผลิตและบริการใหม่ๆ ความมั่นคงของประเทศอันเกิดจากภัยคุกคามและความเสี่ยงด้านอื่นๆ ที่ซับซ้อนขึ้น อาชญากรรมไซเบอร์ รูปแบบการก่อสงครามที่ใช้เทคโนโลยีเป็นเครื่องมือ การเคลื่อนย้ายอย่างเสรีและรวดเร็วของผู้คน เงินทุน ข้อมูลข่าวสาร องค์ความรู้ เทคโนโลยีและสินค้าและบริการ การปรับตัวต่อการเปลี่ยนแปลงสภาพภูมิอากาศที่รวดเร็วและคาดการณ์ได้ยากการเกิดขึ้นของโรคระบาด และโรคอุบัติใหม่ที่จะส่งผลให้การเฝ้าระวังด้านการสาธารณสุขในประเทศมีความสำคัญมากขึ้น อาจนำไปสู่ปัญหาความเหลื่อมล้ำที่ทวีความรุนแรงมากขึ้นได้หากไม่มีมาตรการที่มีประสิทธิภาพในการป้องกันและรองรับผลกระทบต่างๆ ที่คาดว่าจะเกิดขึ้น ซึ่งรวมถึงการเตรียมความพร้อมเพื่อรองรับการเปลี่ยนแปลงทางเทคโนโลยีและนวัตกรรมแบบพลิกผันที่จะเกิดขึ้นอย่างรวดเร็วโดยเฉพาะอย่างยิ่งหากการเข้าถึงเทคโนโลยี โครงสร้างพื้นฐาน และองค์ความรู้สมัยใหม่มีระดับความแตกต่างกันระหว่างกลุ่มประชากรต่างๆ โดยการเปลี่ยนแปลงทางเทคโนโลยีและนวัตกรรมดังกล่าวจะส่งผลต่อทั้งการจ้างงานและอาชีพที่จะมีรูปแบบและลักษณะงานที่เปลี่ยนไป มีความต้องการแรงงานที่มีสมรรถนะสูงเพิ่มมากขึ้น หลายอาชีพอาจหายไปจาก

ตลาดงานในปัจจุบันและบางอาชีพจะถูกทดแทนด้วยระบบอัตโนมัติโดยเฉพาะอาชีพที่ต้องการทักษะระดับต่ำ ก่อให้เกิดความเสี่ยงต่อความมั่นคงและคุณภาพชีวิตของประชาชนที่ปรับตัวไม่ทันหรือขาดความรู้และทักษะที่ทันกับยุคสมัยที่เปลี่ยนแปลงไปกระแสโลกาภิวัตน์ที่จะทำให้เกิดการพัฒนาขยายความเป็นเมือง วิถีชีวิตที่เปลี่ยนไปอย่างรวดเร็ว รวมทั้งการเปลี่ยนแปลงทางสภาพภูมิอากาศที่อาจจะมีความแปรปรวนมากยิ่งขึ้น ซึ่งปัจจัยทั้งหมดดังกล่าวจะส่งผลให้ปัญหาความยากจนและความเหลื่อมล้ำของประเทศมีความซับซ้อนมากยิ่งขึ้น

จากปัจจัยและแนวโน้มที่คาดว่าจะส่งผลต่อการขับเคลื่อนการพัฒนาประเทศในมิติต่างๆ ข้างต้น เห็นได้ว่าบริบทและสภาพแวดล้อมทั้งภายในและภายนอกประเทศมีแนวโน้มที่จะเปลี่ยนแปลงอย่างรวดเร็ว มีพลวัตสูง และมีความซับซ้อนหลากหลายมิติ ซึ่งจะส่งผลต่ออนาคตการพัฒนาประเทศอย่างมาก ดังนั้น การพัฒนาประเทศจึงจำเป็นต้องมียุทธศาสตร์การพัฒนาที่ครอบคลุมทุกมิติและทุกด้านการพัฒนาที่เกี่ยวข้อง มีความร่วมมือในลักษณะประชารัฐจากภาคส่วนต่างๆ ในรูปแบบของหุ้นส่วนการพัฒนาที่เป็นการดำเนินงานอย่างบูรณาการ เนื่องจากทุกมิติการพัฒนามีความเกี่ยวข้องซึ่งกันและกัน โดยประเทศไทยจำเป็นต้องมีทรัพยากรมนุษย์ที่มีคุณภาพ มีความรู้ สมรรถนะ และทักษะที่สอดคล้องกับการเปลี่ยนแปลงต่างๆ สามารถรู้เท่าทันและปรับตัวให้สามารถดำเนินชีวิตได้อย่างมีความสุข มีอาชีพที่มั่นคง สร้างรายได้ ท่ามกลางความเปลี่ยนแปลงกฎเกณฑ์และกติกาใหม่ๆ และมาตรฐานที่สูงขึ้น โดยเฉพาะในโลกที่มีการเปลี่ยนแปลงอย่างรวดเร็วซึ่งจำเป็นต้องมีการพัฒนาระบบและปัจจัยส่งเสริมต่าง ๆ ที่เกี่ยวข้องไปพร้อมกัน ทั้งในส่วนของระบบการเรียนการสอน และการพัฒนาทักษะฝีมือที่สอดคล้องกันกับการพัฒนาของคนในแต่ละช่วงวัย ระบบบริการสาธารณะ โครงสร้างพื้นฐาน รวมทั้งการให้ความสำคัญกับการส่งเสริมเทคโนโลยีและนวัตกรรม เพื่อให้ประเทศไทยสามารถยกระดับเป็นเจ้าของเทคโนโลยีและนวัตกรรมก้าวทันโลก จากการต่อยอดการพัฒนาบนพื้นฐานนโยบายไทยแลนด์ 4.0 ส่งผลให้เกิดการสร้างห่วงโซ่มูลค่าทางเศรษฐกิจในทั้งภาคอุตสาหกรรม ภาคเกษตรและภาคบริการ กระจายผลประโยชน์จากการพัฒนา ลดปัญหาความเหลื่อมล้ำ และนำไปสู่การเสริมสร้างคุณภาพชีวิตของประชาชนทุกภาคส่วน

นอกจากนี้ ประเทศไทยต้องให้ความสำคัญกับการสร้างสมดุลความมั่นคงด้านพลังงานและอาหาร การรักษาไว้ซึ่งความหลากหลายเชิงนิเวศ การส่งเสริมการดำเนินชีวิตและธุรกิจ และการพัฒนาและขยายความเป็นเมืองที่เติบโตอย่างต่อเนื่องที่เป็นมิตรต่อสิ่งแวดล้อม พร้อมกับการมีข้อกำหนดของรูปแบบและกฎเกณฑ์ที่เกี่ยวเนื่องกับลักษณะการใช้พื้นที่ที่ชัดเจน ขณะที่การพัฒนาโครงสร้างพื้นฐานและระบบโลจิสติกส์ กฎหมาย ระบบภาษีต้องมีกลยุทธ์การพัฒนาที่สามารถอำนวยความสะดวกและส่งเสริมให้ประเทศมีศักยภาพการแข่งขันที่สูงขึ้น และสามารถใช้จุดแข็งในเรื่องตำแหน่งที่ตั้งทางภูมิศาสตร์ของประเทศให้เกิดประโยชน์ต่อการพัฒนาประเทศมากขึ้น รวมทั้งให้ความสำคัญของการรวมกลุ่มความร่วมมือกับนานาประเทศในระดับภูมิภาคและระดับโลก เพื่อกระชับและสร้างสัมพันธไมตรี เสริมสร้างความสัมพันธ์ทางการทูต ซึ่งจะก่อให้เกิดการสร้างพลังทางเศรษฐกิจและรักษาความมั่นคงของประเทศ โดยจำเป็นต้องสร้างความพร้อมในการที่จะยกระดับมาตรฐานและมีการปฏิบัติให้เป็นไปตามระเบียบกติกาสากลในด้านต่างๆ ขณะเดียวกันประเทศไทยจำเป็นต้องเร่งให้มีการปฏิรูประบบราชการและการเมืองเพื่อให้เกิดการบริหารราชการที่ดีและมีเสถียรภาพทางการเมือง มีการส่งเสริมคนในชาติให้ยึดมั่นสถาบันหลักเป็นศูนย์รวมจิตใจ เพื่อให้เกิดความรักความสามัคคี และลดความขัดแย้งภายในประเทศ โดยที่นโยบายการพัฒนาต่างๆ จำเป็นต้องคำนึงถึงความสอดคล้องกับโครงสร้างและลักษณะพฤติกรรมของประชากรที่อาจจะมีความแตกต่างจากปัจจุบันมากขึ้น

ดังนั้น ภายใต้เงื่อนไขโครงสร้างประชากร โครงสร้างเศรษฐกิจ สภาพสังคม สภาพภูมิอากาศ สิ่งแวดล้อม และปัจจัยการพัฒนาต่างๆ ที่เกี่ยวข้อง ส่งผลให้ประเทศไทยจำเป็นต้องมีการวางแผนการพัฒนาที่รอบคอบและครอบคลุม อย่างไรก็ตาม หลายประเด็นพัฒนาเป็นเรื่องที่ต้องใช้ระยะเวลาในการดำเนินงานเพื่อให้เกิดการปรับตัวซึ่งจะต้องหยั่งรากลึกลงไปถึงการเปลี่ยนแปลงในเชิงโครงสร้างการขับเคลื่อนการพัฒนาให้ประเทศเจริญก้าวหน้าไปในอนาคตจึงจำเป็นต้องกำหนดวิสัยทัศน์ในระยะยาวที่ต้องบรรลุ พร้อมทั้งแนวยุทธศาสตร์หลัก

ในด้านต่างๆ เพื่อเป็นกรอบในการขับเคลื่อนการพัฒนาอย่างบูรณาการบนพื้นฐานประชารัฐเพื่อยกระดับจุดแข็งและจุดเด่นของประเทศ และปรับปรุงแก้ไขจุดอ่อนและจุดด้อยต่างๆ อย่างเป็นระบบ โดยยุทธศาสตร์ชาติจะเป็นเป้าหมายใหญ่ในการขับเคลื่อนประเทศ และถ่ายทอดไปสู่แผนในระดับอื่น ๆ เพื่อนำไปสู่การปฏิบัติทั้งในระดับยุทธศาสตร์ภารกิจและพื้นที่ ซึ่งรวมถึงพื้นที่พิเศษต่างๆ อาทิ เขตเศรษฐกิจพิเศษชายแดนเขตพัฒนาพิเศษภาคตะวันออกเพื่อให้การพัฒนาประเทศสามารถดำเนินการได้อย่างมั่นคง มั่งคั่ง และ ยั่งยืน

3. วิสัยทัศน์ประเทศไทย

"ประเทศไทยมีความมั่นคง มั่งคั่ง ยั่งยืน เป็นประเทศพัฒนาแล้ว ด้วยการพัฒนาตามหลักปรัชญาของเศรษฐกิจพอเพียง" หรือเป็นคติพจน์ประจำชาติว่า "มั่นคง มั่งคั่ง ยั่งยืน" เพื่อสนองตอบต่อผลประโยชน์แห่งชาติอันได้แก่ การมีเอกราชอธิปไตย การดำรงอยู่อย่างมั่นคง และยั่งยืนของสถาบันหลักของชาติและประชาชนจากภัยคุกคามทุกรูปแบบ การอยู่ร่วมกันในชาติอย่างสันติสุขเป็นปึกแผ่น มีความมั่นคงทางสังคมท่ามกลางพหุสังคมและการมีเกียรติและศักดิ์ศรีของความเป็นมนุษย์ความเจริญเติบโตของชาติ ความเป็นธรรมและความอยู่ดีมีสุขของประชาชน ความยั่งยืนของฐานทรัพยากรธรรมชาติสิ่งแวดล้อม ความมั่นคงทางพลังงานและอาหาร ความสามารถในการรักษาผลประโยชน์ของชาติภายใต้การเปลี่ยนแปลงของสภาวะแวดล้อมระหว่างประเทศ และการอยู่ร่วมกันอย่างสันติประสานสอดคล้องกันด้านความมั่นคงในประชาคมอาเซียนและประชาคมโลกอย่างมีเกียรติและศักดิ์ศรี

ความมั่นคง หมายถึง การมีความมั่นคงปลอดภัยจากภัยและการเปลี่ยนแปลงทั้งภายในประเทศและภายนอกประเทศในทุกระดับ ทั้งระดับประเทศ สังคม ชุมชน ครัวเรือน และปัจเจกบุคคล และมีความมั่นคงในทุกมิติทั้งมิติทางการทหาร เศรษฐกิจ สังคม สิ่งแวดล้อม และการเมือง เช่น ประเทศมีความมั่นคงในเอกราชและอธิปไตยมีการปกครองระบอบประชาธิปไตยที่มีพระมหากษัตริย์ทรงเป็นประมุข สถาบันชาติ ศาสนา พระมหากษัตริย์มีความเข้มแข็งเป็นศูนย์กลางและเป็นที่ยึดเหนี่ยวจิตใจของประชาชน มีระบบการเมืองที่มั่นคงเป็นกลไกที่นำไปสู่การบริหารประเทศที่ต่อเนื่องและโปร่งใสตามหลักธรรมาภิบาล สังคมมีความปรองดองและความสามัคคี สามารถผนึกกำลังเพื่อพัฒนาประเทศ ชุมชนมีความเข้มแข็ง ครอบครัวมีความอบอุ่น ประชาชนมีความมั่นคงในชีวิต มีงานและรายได้ที่มั่นคงพอเพียงกับการดำรงชีวิต มีการออมสำหรับวัยเกษียณ ความมั่นคงของอาหาร พลังงาน และน้ำ มีที่อยู่อาศัยและความปลอดภัยในชีวิตทรัพย์สินความ

มั่งคั่ง หมายถึง ประเทศไทยมีการขยายตัวของเศรษฐกิจอย่างต่อเนื่องและมีความยั่งยืนจนเข้าสู่กลุ่มประเทศรายได้สูง ความเหลื่อมล้ำของการพัฒนาลดลง ประชากรมีความอยู่ดีมีสุขได้รับผลประโยชน์จากการพัฒนาอย่างเท่าเทียมกันมากขึ้น และมีการพัฒนาอย่างทั่วถึงทุกภาคส่วนมีคุณภาพชีวิตตามมาตรฐานขององค์การสหประชาชาติ ไม่มีประชาชนที่อยู่ในภาวะความยากจนเศรษฐกิจในประเทศมีความเข้มแข็ง ขณะเดียวกันต้องมีความสามารถในการแข่งขันกับประเทศต่างๆทั้งในตลาดโลกและตลาดภายในประเทศเพื่อให้สามารถสร้างรายได้ทั้งจากภายในและภายนอกประเทศตลอดจนมีการสร้างฐานเศรษฐกิจและสังคมแห่งอนาคตเพื่อให้สอดรับกับบริบทการพัฒนาที่เปลี่ยนแปลงไป และประเทศไทยมีบทบาทที่สำคัญในเวทีโลก และมีความสัมพันธ์ทางเศรษฐกิจและการค้าอย่างแน่นแฟ้นกับประเทศในภูมิภาคเอเชีย เป็นจุดสำคัญของการเชื่อมโยงในภูมิภาค ทั้งการคมนาคมขนส่ง การผลิต การค้า การลงทุน และการทำธุรกิจเพื่อให้เป็นพลังในการพัฒนา นอกจากนี้ยังมีความสมบูรณ์ในทุนที่จะสามารถสร้างการพัฒนาต่อเนื่องไปได้ ได้แก่ ทุนมนุษย์ ทุนทางปัญญาทุนทางการเงิน ทุนที่เป็นเครื่องมือเครื่องจักร ทุนทางสังคม และทุนทรัพยากรธรรมชาติและสิ่งแวดล้อม

ความยั่งยืน หมายถึง การพัฒนาที่สามารถสร้างความเจริญ รายได้ และคุณภาพชีวิตของประชาชนให้เพิ่มขึ้นอย่างต่อเนื่อง ซึ่งเป็นการเจริญเติบโตของเศรษฐกิจที่อยู่บนหลักการใช้ การรักษาและการฟื้นฟูฐานทรัพยากรธรรมชาติอย่างยั่งยืน ไม่ใช้ทรัพยากรธรรมชาติจนเกินพอดี ไม่สร้างมลภาวะต่อสิ่งแวดล้อมจนเกินความสามารถในการรองรับและเยียวยาของระบบนิเวศ การผลิตและการบริโภคเป็นมิตรกับสิ่งแวดล้อม และสอดคล้องกับเป้าหมายการพัฒนาที่ยั่งยืน ทรัพยากรธรรมชาติมีความอุดมสมบูรณ์มากขึ้นและสิ่งแวดล้อมมีคุณภาพดีขึ้น

คนมีความรับผิดชอบต่อสังคม มีความเอื้ออาทร เสียสละเพื่อผลประโยชน์ส่วนรวม รัฐบาลมีนโยบายที่มุ่งประโยชน์ส่วนรวมอย่างยั่งยืนและให้ความสำคัญกับการมีส่วนร่วมของประชาชน และทุกภาคส่วนในสังคมยึดถือและปฏิบัติตามหลักปรัชญาของเศรษฐกิจพอเพียงเพื่อการพัฒนาอย่างสมดุล มีเสถียรภาพ และยั่งยืน

โดยมีเป้าหมายการพัฒนาประเทศ คือ “ประเทศชาติมั่นคง ประชาชนมีความสุขเศรษฐกิจพัฒนาอย่างต่อเนื่อง สังคมเป็นธรรม ฐานทรัพยากรธรรมชาติยั่งยืน” โดยยกระดับศักยภาพของประเทศในหลากหลายมิติ พัฒนาคนในทุกมิติและในทุกช่วงวัยให้เป็นคนดี เก่ง และมีคุณภาพ สร้างโอกาสและความเสมอภาคทางสังคม สร้างการเติบโตบนคุณภาพชีวิตที่เป็นมิตรกับสิ่งแวดล้อม และมีภาครัฐของประชาชนเพื่อประชาชนและประโยชน์ส่วนรวม โดยการประเมินผลการพัฒนาตามยุทธศาสตร์ชาติ ประกอบด้วย

1) ความอยู่ดีมีสุขของคนไทยและสังคมไทย
2) ขีดความสามารถในการแข่งขัน การพัฒนาเศรษฐกิจ และการกระจายรายได้
3) การพัฒนาทรัพยากรมนุษย์ของประเทศ
4) ความเท่าเทียมและความเสมอภาคของสังคม
5) ความหลากหลายทางชีวภาพ คุณภาพสิ่งแวดล้อม และความยั่งยืนของทรัพยากรธรรมชาติ
6) ประสิทธิภาพการบริหารจัดการและการเข้าถึงการให้บริการของภาครัฐ

4. ประเด็นยุทธศาสตร์ชาติ

4.1 ยุทธศาสตร์ชาติด้านความมั่นคง

(1) การรักษาความสงบภายในประเทศ
(2) การป้องกันและแก้ไขปัญหาที่มีผลกระทบต่อความมั่นคง
(3) การพัฒนาศักยภาพของประเทศให้พร้อมเผชิญภัยคุกคามที่กระทบต่อความมั่นคงของชาติ
(4) การบูรณาการความร่วมมือด้านความมั่นคงกับอาเซียนและนานาชาติ รวมถึงองค์กรภาครัฐและที่มิใช่ภาครัฐ
(5) การพัฒนากลไกการบริหารจัดการความมั่นคงแบบองค์รวม

4.2 ยุทธศาสตร์ชาติด้านการสร้างความสามารถในการแข่งขัน

(1) การเกษตรสร้างมูลค่า
(2) อุตสาหกรรมและบริการแห่งอนาคต
(3) สร้างความหลากหลายด้านการท่องเที่ยว
(4) โครงสร้างพื้นฐาน เชื่อมไทย เชื่อมโลก
(5) พัฒนาเศรษฐกิจบนพื้นฐานผู้ประกอบการยุคใหม่

4.3 ยุทธศาสตร์ชาติด้านการพัฒนาและเสริมสร้างศักยภาพทรัพยากรมนุษย์

(1) การปรับเปลี่ยนค่านิยมและวัฒนธรรม
(2) การพัฒนาศักยภาพคนตลอดช่วงชีวิต
(3) ปฏิรูปกระบวนการเรียนรู้ที่ตอบสนองต่อการเปลี่ยนแปลงในศตวรรษที่ ๒๑
(4) การตระหนักถึงพหุปัญญาของมนุษย์ที่หลากหลาย
(5) การเสริมสร้างให้คนไทยมีสุขภาวะที่ดี
(6) การสร้างสภาพแวดล้อมที่เอื้อต่อการพัฒนาและเสริมสร้างศักยภาพทรัพยากรมนุษย์
(7) การเสริมสร้างศักยภาพการกีฬาในการสร้างคุณค่าทางสังคมและพัฒนาประเทศ

4.3 ยุทธศาสตร์ชาติด้านการสร้างโอกาสและความเสมอภาคทางสังคม

(1) การลดความเหลื่อมล้ำ สร้างความเป็นธรรมในทุกมิติ

(2) การกระจายศูนย์กลางความเจริญทางเศรษฐกิจ สังคม และเทคโนโลยี

(3) การเสริมสร้างพลังทางสังคม

(4) การเพิ่มขีดความสามารถของชุมชนท้องถิ่นในการพัฒนา การพึ่งตนเองและการจัดการตนเอง

4.5 ยุทธศาสตร์ชาติด้านการสร้างการเติบโตบนคุณภาพชีวิตที่เป็นมิตรกับสิ่งแวดล้อม

(1) สร้างการเติบโตอย่างยั่งยืนบนสังคมเศรษฐกิจสีเขียว

(2) สร้างการเติบโตอย่างยั่งยืนบนสังคมเศรษฐกิจภาคทะเล

(3) สร้างการเติบโตอย่างยั่งยืนบนสังคมที่เป็นมิตรต่อสภาพภูมิอากาศ

(4) พัฒนาพื้นที่เมือง ชนบท เกษตรกรรมและอุตสาหกรรมเชิงนิเวศ มุ่งเน้นความเป็นเมืองที่เติบโตอย่างต่อเนื่อง

(5) พัฒนาความมั่นคงน้ำ พลังงาน และเกษตรที่เป็นมิตรต่อสิ่งแวดล้อม

(6) ยกระดับกระบวนทัศน์เพื่อกำหนดอนาคตประเทศ

4.6 ยุทธศาสตร์ชาติด้านการปรับสมดุลและพัฒนาระบบการบริหารจัดการภาครัฐ

(1) ภาครัฐที่ยึดประชาชนเป็นศูนย์กลาง ตอบสนองความต้องการ และให้บริการอย่างสะดวกรวดเร็ว โปร่งใส

(2) ภาครัฐบริหารงานแบบบูรณาการโดยมียุทธศาสตร์ชาติเป็นเป้าหมายและเชื่อมโยงการพัฒนาในทุกระดับ ทุกประเด็น ทุกภารกิจ และทุกพื้นที่

(3) ภาครัฐมีขนาดเล็กลง เหมาะสมกับภารกิจ ส่งเสริมให้ประชาชนและทุกภาคส่วนมีส่วนร่วมในการพัฒนาประเทศ

(4) ภาครัฐมีความทันสมัย

(5) บุคลากรภาครัฐเป็นคนดีและเก่ง ยึดหลักคุณธรรม จริยธรรม มีจิตสำ นึกมีความสามารถสูง มุ่งมั่น และเป็นมืออาชีพ

(6) ภาครัฐมีความโปร่งใส ปลอดการทุจริตและประพฤติมิชอบ

(7) กฎหมายมีความสอดคล้องเหมาะสมกับบริบทต่าง ๆ และมีเท่าที่จำเป็น

(8) กระบวนการยุติธรรมเคารพสิทธิมนุษยชนและปฏิบัติต่อประชาชนโดยเสมอภาค

➤ แผนพัฒนาเศรษฐกิจและสังคมแห่งชาติ ฉบับที่ 12

แผนพัฒนาเศรษฐกิจและสังคมแห่งชาติ ฉบับที่ 12 (พ.ศ. 2560 - 2564) ได้จัดทำขึ้นในช่วงเวลาของการปฏิรูปประเทศและสถานการณ์โลกที่เปลี่ยนแปลงอย่างรวดเร็วและเชื่อมโยงกันใกล้ชิดกันมากขึ้น โดยได้น้อมนำหลัก “ปรัชญาของเศรษฐกิจพอเพียง” มาเป็นปรัชญานำทางในการพัฒนาประเทศต่อเนื่องจาก แผนพัฒนาฯ ฉบับที่ 9–11 เพื่อเสริมสร้างภูมิคุ้มกันและช่วยให้สังคมไทยสามารถยืนหยัดอยู่ได้อย่างมั่นคง เกิดภูมิคุ้มกัน และมีการบริหารจัดการความเสี่ยงอย่างเหมาะสม ส่งผลให้การพัฒนาประเทศสู่ความสมดุลและ ยั่งยืน ในการจัดทำแผนพัฒนาฯ ฉบับที่ 12 ครั้งนี้ สำนักงานคณะกรรมการพัฒนาการเศรษฐกิจและสังคม แห่งชาติ (สศช.) ได้จัดทำบนพื้นฐานของกรอบยุทธศาสตร์ชาติ 20 ปี (พ.ศ. 2560 – 2579) ซึ่งเป็นแผน หลักของการพัฒนาประเทศ และเป้าหมายการพัฒนาที่ยั่งยืน (Sustainable Development Goals: SDGs) รวมทั้งการปรับโครงสร้างประเทศไทยไปสู่ประเทศไทย 4.0 ตลอดจนประเด็นการปฏิรูปประเทศ นอกจากนั้น ได้ให้ความสำคัญกับการมีส่วนร่วมของภาคีการพัฒนาทุกภาคส่วนทั้งในระดับกลุ่มอาชีพ ระดับภาค และระดับประเทศในทุกขั้นตอนของแผนฯ อย่างกว้างขวางและต่อเนื่องเพื่อร่วมกันกำหนดวิสัยทัศน์และทิศทางการพัฒนาประเทศ รวมทั้งร่วมจัดทำรายละเอียดยุทธศาสตร์ของแผนฯ เพื่อมุ่งสู่

“ความมั่นคง มั่งคั่ง และยั่งยืน ” การพัฒนาประเทศในระยะแผนพัฒนาฯ ฉบับที่ 12 จึงเป็นจุดเปลี่ยนที่สำคัญในการเชื่อมต่อกับ ยุทธศาสตร์ชาติ 20 ปี ในลักษณะการแปลงยุทธศาสตร์ระยะยาวสู่การปฏิบัติ โดยในแต่ละยุทธศาสตร์ของแผนพัฒนาฯ ฉบับที่ 12 ได้กำหนดประเด็นการพัฒนา พร้อมทั้งแผนงาน/โครงการสำคัญที่ต้องดำเนินการให้เห็นผลเป็นรูปธรรมในช่วง 5 ปีแรกของการขับเคลื่อนยุทธศาสตร์ชาติ เพื่อเตรียมความพร้อมคน สังคม และระบบเศรษฐกิจของประเทศให้สามารถปรับตัวรองรับผลกระทบจากการเปลี่ยนแปลงได้อย่างเหมาะสม ขณะเดียวกันยังได้กำหนดแนวคิดและกลไกการขับเคลื่อนและติดตามประเมินผลที่ชัดเจน เพื่อกำกับให้การพัฒนาเป็นไปอย่างมีทิศทางและเกิดประสิทธิภาพนำไปสู่การพัฒนาเพื่อประโยชน์สุขที่ยั่งยืนของสังคมไทย

ภาพรวมการพัฒนาในช่วงแผนพัฒนาฯ ฉบับที่ 12

1. หลักการ หลักการพัฒนาประเทศที่สำคัญในระยะแผนพัฒนาฯ ฉบับที่ 12 ยึดหลัก “ปรัชญาของเศรษฐกิจพอเพียง” “การพัฒนาที่ยั่งยืน” และ “คนเป็นศูนย์กลางการพัฒนา” ที่ต่อเนื่องจากแผนพัฒนาฯ ฉบับที่ 9-11 และยึดหลักการเจริญเติบโตทางเศรษฐกิจที่ลดความเหลื่อมล้ำและขับเคลื่อนการเจริญเติบโตจากการเพิ่มผลิตภาพการผลิตบนฐานการใช้ภูมิปัญญาและนวัตกรรม สำหรับการกำหนดวิสัยทัศน์ของแผนพัฒนาฯ ฉบับนี้ยึดวิสัยทัศของกรอบ ยุทธศาสตร์ชาติที่กำหนดว่า “ประเทศไทยมีความมั่นคง มั่งคั่ง ยั่งยืน เป็นประเทศพัฒนาแล้วด้วยการพัฒนาตามหลักปรัชญาของเศรษฐกิจพอเพียง” ในขณะที่การกำหนดเป้าหมายและตัวชี้วัดในด้านต่างๆ ของแผนพัฒนาฯ ได้ยึดเป้าหมายอนาคตประเทศไทยปี 2579 ที่เป็นเป้าหมายยุทธศาสตร์ชาติ 20 ปี มาเป็นกรอบในการกำหนดเป้าหมายที่จะบรรลุใน 5 ปี โดยที่เป้าหมายและตัวชี้วัดต้องสอดคล้องกับกรอบเป้าหมาย การพัฒนาเศรษฐกิจ สังคม และสิ่งแวดล้อม ที่องค์กรระหว่างประเทศกำหนดขึ้น อาทิ การพัฒนาที่ยั่งยืน (sustainable development goals : SDGs) ที่องค์การสหประชาชาติกำหนดขึ้น เป็นต้น ส่วนแนวทางการพัฒนา ได้บูรณาการนโยบายหรือประเด็นพัฒนาที่สำคัญของประเด็นการปฏิรูปประเทศ 37 วาระ และไทยแลนด์ 4.0 การจัดทำแผนขับเคลื่อน และการติดตามประเมินผล เน้นกระบวนการมีส่วนร่วม ทั้ง จากภาครัฐ เอกชน ประชาชน และภาคการศึกษา ในทุกพื้นที่ของประเทศ เป็นกลไกประชารัฐที่รวมพลัง ให้ สามารถกำหนดเป้าหมาย แนวทางการพัฒนารวมทั้งแผนงานโครงการสำคัญที่ตอบสนองความต้องการและ แก้ไขปัญหาให้กับประชาชนได้อย่างสอดคล้องกับภูมิสังคมและเกิดผลสัมฤทธิ์อย่างจริงจังใน 5 ปี

2. จุดเปลี่ยนสำคัญในแผนพัฒนาเศรษฐกิจและสังคมฉบับที่ 12

ประเทศไทยมียุทธศาสตร์ชาติ 20 ปี โดยแผนพัฒนาฯ ฉบับที่ 12 จะเป็นแผนแรกที่ ถูกใช้ให้เป็นกลไกเชื่อมโยงสู่การขับเคลื่อนการพัฒนา ซึ่งกำหนดเป้าหมายและตัวชี้วัดที่จะต้องบรรลุผลลัพธ์ และผลสัมฤทธิ์ของการพัฒนา รวมทั้งกำหนดแนวทางการพัฒนาในรายละเอียดที่ต้องเชื่อมต่อถึงการปฏิบัติที่ ต้องดำเนินการในช่วง 5 ปี โดยได้กำหนดแผนงาน/โครงการสำคัญ (Flagship Program) และประเด็นพัฒนา เชิงบูรณาการที่สำคัญ ในช่วง 5 ปีแรกของการขับเคลื่อนยุทธศาสตร์ชาติสู่การปฏิบัติ จะทำให้ระบบการจัดสรร งบประมาณ การบริหารจัดการงบประมาณแผ่นดิน แผนสำหรับบริหารราชการแผ่นดิน กฎ ระเบียบวินัยทาง การเงินและการคลังภาครัฐ และระบบการติดตามประเมินผลการดำเนินงานตามยุทธศาสตร์การพัฒนา ตลอดจนระบบการติดตามประเมินผลการปฏิบัติราชการของหน่วยงานภาครัฐต้องมีการเปลี่ยนแปลงอย่างมาก นอกจากนี้ในแผนพัฒนาฯ ฉบับที่ 12 มีแนวทางการพัฒนาจังหวัด ภาค และเมือง ที่กำหนดพื้นที่เป้าหมาย สาขาการผลิตและบริการเป้าหมายที่ชัดเจน เพื่อใช้เป็นแนวทางในการปฏิบัติและกำกับ ให้การขับเคลื่อนการพัฒนาเชิงพื้นที่ จังหวัด ภาค และเมือง เกิดผลสัมฤทธิ์และสอดคล้องกับเป้าหมายรวมของ ประเทศ รวมทั้งได้กำหนดแนวทางเพื่อสนับสนุนการขับเคลื่อนประเด็นการปฏิรูปประเทศที่สภาปฏิรูปแห่งชาติ และสภาขับเคลื่อนการปฏิรูปได้เสนอและต้องเร่งดำเนินการให้แล้วเสร็จในช่วง 5 ปีต่อจากนี้

3. ประเด็นการพัฒนาหลักที่สำคัญในช่วงแผนพัฒนาฯ ฉบับที่ 12 ประเทศไทยแม้ว่า ได้ดำเนินมาตรการเพื่อส่งเสริมการบริหารจัดการที่ดี มีการขยายการลงทุนในโครงสร้างพื้นฐานที่เป็นระบบ โครงข่ายมากขึ้น และมีการเพิ่มการลงทุนเพื่อการวิจัยและพัฒนา แต่อันดับความสามารถในการแข่งขันของไทย ยังปรับตัวช้าเมื่อเทียบกับหลายประเทศ เนื่องจากคุณภาพคนต่ำ การลงทุนในการวิจัยและพัฒนายังมีน้อย คุณภาพของโครงสร้างพื้นฐานยังไม่ดี และปัญหาการบริหารจัดการภาครัฐและกฎระเบียบต่างๆ ล้าสมัยและขาดประสิทธิผลในการบังคับใช้ เมื่อต้องเผชิญกับปัญหาวิกฤตเศรษฐกิจโลกและภัยพิบัติธรรมชาติ ทำให้เศรษฐกิจไทยผันผวนได้ง่าย และเศรษฐกิจโดยรวมขยายตัวในอัตราที่ต่ำกว่าศักยภาพมาต่อเนื่องหลายปี นอกจากนี้ประเทศไทยต้องเผชิญกับแรงกดดันและความเสี่ยงมากขึ้นภายใต้สถานการณ์ที่ กระแสโลกาภิวัตน์เข้มข้นมากขึ้น เป็นโลกไร้พรมแดน โดยมีการเคลื่อนย้ายคน เงินทุน องค์ความรู้ เทคโนโลยี ข่าวสาร สินค้าและบริการอย่างเสรี ทำให้การแข่งขันในตลาดโลกรุนแรงขึ้น ส่งผลให้มีการรวมตัวด้านเศรษฐกิจ ของกลุ่มต่างๆ ในโลกมีความเข้มข้นขึ้น ประเทศเศรษฐกิจใหม่มีขีดความสามารถในการแข่งขันมากขึ้น เช่น จีน อินเดีย ละตินอเมริกา และเวียดนาม ซึ่งมีแรงงานราคาถูกและมีมาตรการอื่นๆประกอบในการดึงดูดการลงทุน จากต่างประเทศได้เพิ่มขึ้น นอกจากนั้นการพัฒนาการสื่อสารด้วยเทคโนโลยีสมัยใหม่ทำให้สังคมโลกมีความ เชื่อมโยงกันอย่างใกล้ชิดมากขึ้น ทำให้เกิดภัยคุกคามและความเสี่ยง อาทิ การก่อการร้าย โรคระบาด อาชญากรรมข้ามชาติ ปัญหาแรงงานต่างด้าว

ในขณะเดียวกันประเทศไทยมีความเสี่ยงจากการเปลี่ยนแปลงโครงสร้างประชากรสู่สังคมสูง วัยมากขึ้น จำนวนประชากรวัยแรงงานลดลง ผู้สูงอายุมีปัญหาสุขภาพและมีแนวโน้มอยู่คนเดียวสูงขึ้น ปัญหา ความยากจนยังกระจุกตัวหนาแน่นในภาคตะวันออกเฉียงเหนือและภาคเหนือ รวมทั้งความแตกต่างของรายได้ ระหว่างกลุ่มคนรวยที่สุดและกลุ่มคนจนที่สุดสูงถึง 34.9 เท่า ในปี 2556 เนื่องจากการกระจายโอกาสการ พัฒนาไม่ทั่วถึง ยิ่งไปกว่านั้นทรัพยากรธรรมชาติเสื่อมโทรม มีปัญหาความขัดแย้งในการใช้ประโยชน์ ทรัพยากรธรรมชาติระหว่างรัฐกับประชาชนและระหว่างประชาชนในกลุ่มต่างๆ เนื่องจากการจัดการ ทรัพยากรธรรมชาติมีลักษณะรวมศูนย์ขาดการเชื่อมโยงกับพื้นที่ ในขณะที่ปัญหาสิ่งแวดล้อมเพิ่มสูงขึ้นตาม การขยายตัวของเศรษฐกิจและชุมชนเมือง ประกอบกับสภาพภูมิอากาศมีการเปลี่ยนแปลงผันผวนมากขึ้น ประเทศไทยต้องเผชิญกับภัยพิบัติทางธรรมชาติรุนแรงมากขึ้น ส่งผลกระทบต่อเศรษฐกิจและสังคมไทยมากกว่า ในอดีภายใต้เงื่อนไขและสภาพแวดล้อมด้านเศรษฐกิจ สังคม ทรัพยากรธรรมชาติและสิ่งแวดล้อมที่ เกิดขึ้นทั้งในและต่างประเทศดังกล่าว จะเป็นแรงกดดันให้ประเทศไทยต้องปรับตัวและมีการบริหารความเสี่ยง อย่างชาญฉลาดมากขึ้น ต่อจากนี้ไป ประเทศไทยต้องปรับเปลี่ยนครั้งใหญ่เพื่อแก้ไขปัญหารากฐานสำคัญที่เป็น จุดอ่อนและข้อจำกัดของประเทศที่สั่งสมมานาน ในขณะเดียวกันดำเนินยุทธศาสตร์เชิงรุกเพื่อใช้ประโยชน์จาก จุดแข็งและจุดเด่นของประเทศ ดังนั้นจึงมีความจำเป็นที่จะต้องให้ความสำคัญกับประเด็นที่มีลักษณะการบูรณาการ และใช้ประกอบการพิจารณาการจัดสรรงบประมาณ เพื่อการแปลงแผนไปสู่การปฏิบัติเกิดผลสัมฤทธิ์ได้อย่าง แท้จริง ในประเด็นต่างๆ ดังนี้

3.1 การพัฒนานวัตกรรมและการนำมาใช้ขับเคลื่อนการพัฒนาในทุกมิติเพื่อ ยกระดับศักยภาพของประเทศ โดยจะมุ่งเน้นการนำความคิดสร้างสรรค์และการพัฒนานวัตกรรม ทำให้เกิดสิ่งใหม่ที่มีมูลค่าเพิ่มทางเศรษฐกิจทั้งในเรื่องกระบวนการผลิตและรูปแบบผลิตภัณฑ์และบริการใหม่ๆ โดยการกำหนดวาระการวิจัยแห่งชาติ (National Research Agenda) ให้มีจุดเน้นที่ชัดเจน เฉพาะเจาะจง และ สอดคล้องกับสาขาเป้าหมายการพัฒนาประเทศ และใช้กลยุทธ์ด้านนวัตกรรมบูรณาการวิจัยและพัฒนากับการ นำไปใช้ประโยชน์ในเชิงพาณิชย์และการพัฒนานวัตกรรม

3.2 การส่งเสริมและสนับสนุนการวิจัยและพัฒนา วิทยาศาสตร์ เทคโนโลยี และนวัตกรรม โดยสนับสนุนการวิจัยพัฒนา การดัดแปลงและต่อยอดการพัฒนาเทคโนโลยีไปสู่ความเป็น อัจฉริยะโดยใช้เทคโนโลยีขั้นสูงและการผสมผสานเทคโนโลยี การพัฒนาผู้ประกอบการให้เป็นผู้ประกอบการทาง เทคโนโลยี

(Technopreneur) รวมทั้งการเชื่อมโยงระหว่างภาคการผลิตที่เป็นกลุ่มใหญ่ของประเทศ ได้แก่ เกษตรกรรายย่อย วิสาหกิจชุมชน และวิสาหกิจขนาดกลางและขนาดย่อมกับสถาบันวิจัย และ สถาบันการศึกษา รวมทั้งพัฒนาและยกระดับโครงสร้างพื้นฐานที่มีอยู่ให้ตอบสนองการเปลี่ยนแปลงเทคโนโลยี แบบก้าวกระโดด โดยเฉพาะเร่งสร้างและพัฒนาบุคลากรวิจัยในสาขา STEM (Science, Technology, Engineering, and Mathematics) และสนับสนุนการดำเนินงานอย่างเป็นเครือข่ายระหว่างสถาบันวิจัย สถาบันการศึกษา ภาครัฐ ภาคเอกชน และภาคประชาชน/ชุมชน รวมทั้งการปรับกลไกระบบวิจัยและพัฒนา ของประเทศทั้งระบบ

3.3 การเตรียมพร้อมด้านกำลังคนและการเสริมสร้างศักยภาพของประชากร ในทุกช่วงวัย มุ่งเน้นการยกระดับคุณภาพทุนมนุษย์ของประเทศ โดยพัฒนาคนให้เหมาะสมตามช่วงวัย เพื่อให้ เติบโตอย่างมีคุณภาพ การหล่อหลอมให้คนไทยมีค่านิยมตามบรรทัดฐานที่ดีทางสังคม เป็นคนดี มีสุขภาวะที่ดี มีคุณธรรมจริยธรรม มีระเบียบวินัย และมีจิตสำนึกที่ดีต่อสังคมส่วนรวม การพัฒนาทักษะที่สอดคล้องกับความ ต้องการในตลาดแรงงาน และทักษะที่จำเป็นต่อการดำรงชีวิตในศตวรรษที่ 21 ของคนในแต่ละช่วงวัยตาม ความเหมาะสม การเตรียมความพร้อมของกำลังคนด้านวิทยาศาสตร์และเทคโนโลยีที่จะเปลี่ยนแปลงโลกใน อนาคต ตลอดจนการยกระดับคุณภาพการศึกษาสู่ความเป็นเลิศ การสร้างเสริมให้คนมีสุขภาพดีที่เน้นการ ปรับเปลี่ยนพฤติกรรมทางสุขภาพและการลดปัจจัยเสี่ยงด้านสภาพแวดล้อมที่ส่งผลต่อสุขภาพ

3.4 การสร้างความเป็นธรรมและลดความเหลื่อมล้ำให้ความสำคัญกับการ จัดบริการของรัฐที่มีคุณภาพทั้งด้านการศึกษา สาธารณสุข ให้กับผู้ที่ด้อยโอกาสและผู้ที่อาศัยในพื้นที่ห่างไกล การจัดสรรที่ดินทำกินสนับสนุนในเรื่องการสร้างอาชีพ รายได้ และสนับสนุนการเพิ่มผลิตภาพ ผู้ด้อยโอกาส สตรี และผู้สูงอายุ รวมทั้งกระจายการจัดบริการภาครัฐให้มีความครอบคลุมและทั่วถึงทั้งในเชิงปริมาณและ คุณภาพ ตลอดจนสร้างชุมชนเข้มแข็งให้เป็นพลังร่วมทางสังคมเพื่อสนับสนุนการพัฒนาและพร้อมรับ ผลประโยชน์จากการพัฒนา โดยส่งเสริมการประกอบอาชีพของผู้ประกอบการระดับชุมชน การสนับสนุน ศูนย์ฝึกอาชีพชุมชน ส่งเสริมให้ชุมชนจัดสวัสดิการและบริการในชุมชน และผลักดันกลไกการกระจายที่ดินทำกินและการบริหารจัดการที่ดินของชุมชน โดยมุ่งบรรลุเป้าหมายสำคัญในการยกระดับรายได้ประชากรกลุ่ม ร้อยละ 40 ที่มีรายได้ต่ำสุด

3.5 การปรับโครงสร้างการผลิตและการสร้างโอกาสทางเศรษฐกิจในแต่ละ ช่วงของห่วงโซ่มูลค่า เน้นสร้างความเข้มแข็งให้กับปัจจัยพื้นฐาน ทุนทางเศรษฐกิจให้สนับสนุนการเพิ่ม ศักยภาพของฐานการผลิตและฐานรายได้เดิม และยกระดับห่วงโซ่มูลค่าด้วยการใช้เทคโนโลยีวิจัยและพัฒนา เพื่อสร้างนวัตกรรมการผลิตที่เป็นมิตรต่อสิ่งแวดล้อมและสอดคล้องกับความต้องการของตลาด รวมทั้งสร้าง สังคมผู้ประกอบการให้มีทักษะการทำธุรกิจที่ทันต่อการเปลี่ยนแปลงของเทคโนโลยี ตลอดจนพัฒนาพื้นที่ ชายแดนที่มีศักยภาพและพื้นที่เศรษฐกิจใหม่ เพื่อรองรับการขยายตัวทางเศรษฐกิจและขับเคลื่อนเศรษฐกิจเข้าสู่การเป็นประเทศรายได้สูงในอนาคต

3.6 การปรับระบบการผลิตการเกษตรให้สอดคล้องกับพันธกรณีในด้าน การเปลี่ยนแปลงสภาพภูมิอากาศและศักยภาพของพื้นที่ เน้นการสร้างองค์ความรู้ทางวิชาการเกษตร วิทยาศาสตร์ เทคโนโลยีและนวัตกรรมแบบมีส่วนร่วมที่เชื่อมโยงกับฐานทรัพยากรชีวภาพ (Bio Based) ในการ สร้างมูลค่าเพิ่มให้สินค้าเกษตรมีความปลอดภัย ไม่ส่งผลกระทบต่อคุณภาพชีวิตของประชาชนและสิ่งแวดล้อม ของประเทศ การพัฒนาระบบเกษตรกรรมที่ยั่งยืนและการขยายโอกาสในการเข้าถึงพื้นที่ทำกินของเกษตรกร รวมทั้งส่งเสริมการรวมกลุ่มทางการเกษตรจากกิจการเจ้าของคนเดียว เป็นการประกอบการในลักษณะสหกรณ์ ห้างหุ้นส่วน และบริษัท เพื่อให้เกิดการประหยัดต่อขนาด

3.7 การเพิ่มศักยภาพฐานการผลิตและบริการเดิมที่มีศักยภาพในปัจจุบันให้ ต่อยอดไปสู่ฐานการผลิตและบริการที่ใช้เทคโนโลยีที่เข้มข้นและมีนวัตกรรมมากขึ้น ควบคู่กับการวางรากฐานเพื่อสร้างและพัฒนา

ภาคการผลิตและบริการสำหรับอนาคต ทั้งในด้านการเตรียมศักยภาพคน และโครงสร้างพื้นฐาน ตลอดจนสร้างกลไกและเครือข่ายความร่วมมือของธุรกิจในลักษณะคลัสเตอร์ (Cluster)

3.8 การส่งเสริมสร้างความเข้มแข็งของเศรษฐกิจกระแสใหม่ อาทิ เศรษฐกิจ ดิจิทัล เศรษฐกิจฐานชีวภาพ เศรษฐกิจเชิงสร้างสรรค์และวัฒนธรรม และการพัฒนาวิสาหกิจตั้งใหม่ (Start Up) และวิสาหกิจเพื่อสังคม รวมถึงการสร้างสังคมผู้ประกอบการเพื่อต่อยอดฐานการผลิตและบริการ

3.9 การสร้างขีดความสามารถในการแข่งขันของธุรกิจบริการและการ ท่องเที่ยวที่มีศักยภาพให้เติบโตและสนับสนุนภาคการผลิต เน้นการปรับปรุงกฎหมายที่เกี่ยวข้อง เพื่อให้เกิด ความสมดุลและยั่งยืนในการพัฒนาอุตสาหกรรมท่องเที่ยวที่คำนึงถึงขีดความสามารถในการรองรับของระบบ นิเวศ และศักยภาพของพื้นที่ รวมทั้งการสร้างมูลค่าเพิ่มในอุตสาหกรรมกีฬาให้ครอบคลุมทุกมิติและครบวงจร ทั้งการผลิตและธุรกิจที่เกี่ยวข้อง

3.10 การสร้างความเชื่อมโยงระหว่างภาคการผลิต เพื่อเพิ่มมูลค่าทางเศรษฐกิจ ขยายฐานเศรษฐกิจให้กว้างขึ้น และต่อยอดห่วงโซ่การผลิตให้เข้มแข็งขึ้น โดยการเชื่อมโยงเครือข่ายการผลิต และนำผลการวิจัยและการพัฒนาที่เกี่ยวข้องมาใช้ประโยชน์ในการสร้างผลิตภัณฑ์เชิงพาณิชย์ที่หลากหลาย และสอดคล้องกับความต้องการของตลาด โดยเฉพาะอย่างยิ่งการพัฒนาความเชื่อมโยงด้าน คมนาคมขนส่ง โลจิสติกส์ และโทรคมนาคม ในกรอบความร่วมมืออนุภูมิภาคภายใต้แผนงานของกรอบความ ร่วมมือทางเศรษฐกิจในอนุภูมิภาคลุ่มแม่น้ำโขง กรอบความร่วมมือลุ่มแม่น้ำอิระวดี เจ้าพระยา แม่โขง กรอบความร่วมมือเขตเศรษฐกิจสามฝ่ายอินโดนีเซีย-มาเลเซีย-ไทย กรอบความร่วมมือความริเริ่มแห่งอ่าวเบงกอลสำหรับความร่วมมือหลากหลายสาขาทางวิชาการและเศรษฐกิจ กรอบความร่วมมือเพื่อพัฒนา ชายแดนไทย-มาเลเซีย และภูมิภาคอาเซียนเพื่ออำนวยความสะดวกและลดต้นทุนด้านโลจิสติกส์

3.11 การพัฒนาวิสาหกิจขนาดย่อย ขนาดเล็กและขนาดกลาง วิสาหกิจชุมชน และวิสาหกิจเพื่อสังคม เพื่อขยายฐานการพัฒนาเศรษฐกิจฐานรากให้มีความครอบคลุมมากขึ้น เป็นการสร้าง โอกาสทางเศรษฐกิจสำหรับกลุ่มต่างๆ ในสังคม โดยดำเนินการควบคู่ไปกับการพัฒนาและส่งเสริมสังคม ผู้ประกอบการเพื่อส่งเสริมผู้ประกอบการที่ผลิตได้และขายเป็น

3.12 การสร้างความมั่นคงของฐานทรัพยากรธรรมชาติและยกระดับคุณภาพ สิ่งแวดล้อม เน้นการรักษาและฟื้นฟูฐานทรัพยากรธรรมชาติ เพิ่มประสิทธิภาพการบริหารจัดการทรัพยากรน้ำ สนับสนุนการเติบโตที่เป็นมิตรกับสิ่งแวดล้อมและคุณภาพชีวิตของประชาชน เร่งแก้ไขปัญหาวิกฤติสิ่งแวดล้อมเพื่อลดมลพิษที่เกิดจากการผลิตและการบริโภค พัฒนาระบบบริหารจัดการที่โปร่งใสเป็นธรรม ส่งเสริม การผลิตและการบริโภคที่เป็นมิตรกับสิ่งแวดล้อม เร่งเตรียมความพร้อมในการลดการปล่อยก๊าซเรือนกระจก และเพิ่มขีดความสามารถในการปรับตัวต่อการเปลี่ยนแปลงสภาพภูมิอากาศ รวมทั้งบริหารจัดการเพื่อลดความเสี่ยงด้านภัยพิบัติทางธรรมชาติ

3.13 การฟื้นฟูพื้นฐานด้านความมั่นคงที่เป็นปัจจัยสำคัญต่อการพัฒนาทาง เศรษฐกิจและสังคมของประเทศ ให้ความสำคัญกับการอยู่ร่วมกันในสังคมอย่างสันติของผู้มีความเห็นต่างทาง ความคิดและอุดมการณ์บนพื้นฐานของการปกครองระบอบประชาธิปไตยอันมีพระมหากษัตริย์เป็นประมุข และการเตรียมการรับมือกับอาชญากรรมข้ามชาติ ซึ่งจะส่งผลกระทบอย่างมีนัยยะสำคัญต่อการพัฒนา เศรษฐกิจและสังคมของประเทศในระยะ 20 ปีข้างหน้า

3.14 การบริหารจัดการในภาครัฐ การป้องกันการทุจริตประพฤติมิชอบและการสร้างธรรมาภิบาลในสังคมไทย ให้ความสำคัญกับการส่งเสริมและพัฒนาธรรมาภิบาลในภาครัฐอย่าง เป็นรูปธรรมทั้งด้านระบบการบริหารงานและบุคลากร มีการบริหารจัดการภาครัฐที่โปร่งใส มีประสิทธิภาพ สามารถตรวจสอบได้อย่างเป็นธรรมและประชาชนมีส่วนร่วม มีการกระจายอำนาจ และแบ่งภารกิจ รับผิดชอบที่เหมาะสมระหว่างส่วนกลาง ภูมิภาคและท้องถิ่น

3.15 การพัฒนาโครงสร้างพื้นฐานและระบบโลจิสติกส์ของประเทศเพื่อขยาย ขีดความสามารถและพัฒนาคุณภาพการให้บริการเพื่อรองรับการขยายตัวของเมืองและพื้นที่เศรษฐกิจหลัก และส่งเสริมการพัฒนาคุณภาพชีวิตของทุกกลุ่มในสังคม เน้นให้เกิดความเชื่อมโยงในอนุภูมิภาคและใน อาเซียนอย่างเป็นระบบ โดยมีโครงข่ายเชื่อมโยงภายในประเทศที่สนับสนุนการพัฒนาพื้นที่ตามแนวระเบียง เศรษฐกิจต่างๆ รวมทั้งพัฒนาระบบบริหารจัดการและการกำกับดูแลให้สอดคล้องกับมาตรฐานสากล สร้างความเป็นธรรมในการเข้าถึงบริการพื้นฐานและการคุ้มครองผู้บริโภค นอกจากนี้พัฒนาอุตสาหกรรม ต่อเนื่องเพื่อสร้างโอกาสทางเศรษฐกิจให้กับประเทศ และการพัฒนาผู้ประกอบการในสาขาโลจิสติกส์และ หน่วยงานที่มีศักยภาพไปทำธุรกิจในต่างประเทศ

3.16 การพัฒนาภาค เมือง และพื้นที่เศรษฐกิจ เร่งดำเนินการในประเด็น ท้าทาย ได้แก่ การสร้างความเข้มแข็งของฐานการผลิตและบริการเดิม และขยายฐานการผลิตและบริการใหม่ที่ สร้างรายได้สำหรับประชาชนในแต่ละภาค การพัฒนาเมืองให้เติบโตอย่างมีคุณภาพ การพัฒนาและฟื้นฟูพื้นที่ บริเวณชายฝั่งทะเลตะวันออกให้รองรับการขยายตัวของภาคอุตสาหกรรมแห่งอนาคตอย่างมีสมดุล และ การบริหารจัดการพื้นที่เศรษฐกิจชายแดนให้เจริญเติบโตและแข่งขันได้อย่างยั่งยืน รวมทั้งการเพิ่ม ประสิทธิภาพกลไกการขับเคลื่อนการพัฒนาภาคและเมืองให้เกิดผลอย่างเป็นรูปธรรม

3.17 การสร้างความร่วมมือระหว่างประเทศให้เข้มข้นและส่งผลต่อการพัฒนา อย่างเต็มที่ มุ่งเน้นผลักดันให้ความเชื่อมโยงด้านกฎระเบียบและในเชิงสถาบันให้มีความคืบหน้าและชัดเจนใน ระดับปฏิบัติการและในแต่ละจุดพื้นที่เชื่อมโยงระหว่างประเทศ ผลักดันการลดการใช้มาตรการที่ไม่ใช่มาตรการ ทางภาษี ควบคู่กับการพัฒนาโครงสร้างพื้นฐานที่ต้องเชื่อมโยงเครือข่ายภายในประเทศและประเทศเพื่อนบ้าน รวมทั้งส่งเสริมบทบาทที่สร้างสรรค์ของไทยในกรอบความร่วมมือต่างๆ ในเวทีโลก และสนับสนุนการขับเคลื่อน การพัฒนาภายใต้กรอบเป้าหมายการพัฒนาที่ยั่งยืน (SDGs)

3.18 การส่งเสริมการลงทุนไทยในต่างประเทศ ให้ความสำคัญกับการพัฒนา ผู้ประกอบการให้สามารถพัฒนาธุรกิจร่วมกับประเทศเพื่อนบ้าน พัฒนาทรัพยากรมนุษย์ เทคโนโลยี และ นวัตกรรม พัฒนาสภาพแวดล้อมทางธุรกิจ และการสนับสนุนการดำเนินงานของสภาธุรกิจภายใต้กรอบความ ร่วมมือต่างๆ รวมทั้งสนับสนุนแหล่งเงินทุนและแหล่งข้อมูลเชิงลึกเกี่ยวกับฐานการผลิตในต่างประเทศ

3.19 การปรับปรุงภาคการเงินของไทยให้มีประสิทธิภาพมากขึ้นและให้สามารถแข่งขันได้ เร่งปรับปรุงกฎระเบียบในการกำกับดูแลภาคการเงินเพื่อสนับสนุนความสามารถในการ แข่งขันและการให้บริการต่อผู้บริโภคและภาคธุรกิจเอกชนอย่างมีประสิทธิภาพและเป็นธรรม รวมทั้งการกำกับ ดูแลที่สามารถป้องกันความเสี่ยงจากความเชื่อมโยงทางการเงินและกระแสการเคลื่อนย้ายของเงินทุนที่จะมี รูปแบบที่เปลี่ยนแปลงไป และมีปริมาณธุรกรรมที่มากขึ้น ในขณะเดียวกันสนับสนุนการนำเทคโนโลยีทางการ เงินมาใช้อย่างเข้มข้น พัฒนาเครื่องมือทางการเงินเพื่อระดมทุนมาใช้สนับสนุนการลงทุนโครงการขนาดใหญ่ ตลอดจนขยายการเข้าถึงบริการทางการเงินอย่างทั่วถึงในต้นทุนที่เหมาะสม

3.20 การปฏิรูปด้านการคลังและงบประมาณ ประกอบด้วย การขยายฐาน ภาษี การปรับระบบการจัดทำคำของบประมาณ การจัดสรรงบประมาณ การจัดทำงบประมาณบูรณาการ ทั้งเชิงประเด็นพัฒนาและเชิงพื้นที่ การติดตามและประเมินผลการใช้จ่ายงบประมาณ และกระจายอำนาจ ให้แก่องค์กรปกครองส่วนท้องถิ่นในการจัดเก็บภาษีและค่าธรรมเนียม และลดความซ้ำซ้อนของสิทธิประโยชน์ ด้านสวัสดิการสังคม รวมทั้งสร้างความยั่งยืนทางการคลังของระบบการคุ้มครองทางสังคม ได้แก่ การปรับปรุง ระบบการออมเพื่อการเกษียณอายุ และการปรับปรุงระบบประกันสุขภาพ เพื่อลดภาระการพึ่งพารายได้จากรัฐบาล

4. การประเมินสภาพแวดล้อมการพัฒนาประเทศ

4.1 สถานการณ์และแนวโน้มภายนอก

1) สถานการณ์และแนวโน้มเศรษฐกิจโลก มีตลาดเกิดใหม่ที่มีบทบาทสูงขึ้น ตลาดการเงินโลกเข้าสู่สถานการณ์ไร้พรมแดน ซึ่งเป็นผลจากเทคโนโลยีและนวัตกรรมทางการเงินที่มี ความก้าวหน้าอย่างรวดเร็ว ทำให้มีการพัฒนาเครื่องมือทางการเงินใหม่ๆ รวมทั้งมีการรวมกลุ่มทางเศรษฐกิจที่ หลากหลายส่งผลต่อการเปิดเสรีทางการค้ามากขึ้น ซึ่งจะเป็นโอกาสที่สำคัญของการพัฒนาประเทศไทย

2) การวิจัยและพัฒนาด้านวิทยาศาสตร์และเทคโนโลยีอย่างก้าวกระโดดเป็นกุญแจสำคัญต่อการพัฒนาเศรษฐกิจ สังคม สิ่งแวดล้อม และเปลี่ยนวิถีการดำรงชีวิตของคน ทำให้เกิดสาขาอุตสาหกรรมและบริการใหม่ๆ ที่ผสมผสานการใช้เทคโนโลยีสมัยใหม่หลากหลายสาขา มนุษย์จะสามารถเข้าถึง ข้อมูลและองค์ความรู้ได้อย่างไร้ขีดจำกัด มีการแย่งชิงแรงงานที่มีทักษะด้านเทคโนโลยีและมีทักษะหลายด้านในตลาดแรงงาน ขณะเดียวกันเกิดความเหลื่อมล้ำในมิติต่างๆ เช่น ความเหลื่อมล้ำในการเข้าถึงเทคโนโลยี เป็นต้น

3) สถานการณ์และแนวโน้มสังคมโลก การเข้าสู่สังคมสูงวัยของโลกส่งผลต่อเศรษฐกิจและรูปแบบการดำเนินชีวิต โดยเฉพาะกลุ่มผู้สูงอายุในประเทศที่พัฒนาแล้วเป็นกลุ่มสำคัญ ที่ทำให้มีการบริโภคสินค้าและบริการเพิ่มขึ้น แต่อาจก่อให้เกิดการแย่งชิงประชากรวัยแรงงาน โดยเฉพาะคน ที่มีศักยภาพสูง ขณะเดียวกันการเลื่อนไหลของกระแสวัฒนธรรมโลกที่ผสมผสานกับวัฒนธรรมท้องถิ่นส่งผลต่อการเปลี่ยนแปลงวิถีชีวิตและเกิดการสร้างวัฒนธรรมร่วมสมัย แต่อาจก่อให้เกิดวิกฤตทางวัฒนธรรมเนื่องจาก การขาดการคัดกรองและเลือกรับวัฒนธรรมที่ดี

4) สถานการณ์และแนวโน้มสิ่งแวดล้อมโลก วาระการพัฒนาที่ยั่งยืน ค.ศ. 2030 เป็นทิศทางหลักในการพัฒนาของโลกหลัง ค.ศ. 2015 โดยมีเป้าหมายการพัฒนาที่ยั่งยืน ประกอบด้วย 17 เป้าหมาย และ 168 เป้าประสงค์ รวมถึงข้อตกลงระหว่างประเทศเกี่ยวกับการเปลี่ยนแปลง สภาพภูมิอากาศที่ทวีความเข้มข้นขึ้น จะมีส่วนสำคัญในการกำหนดทิศทางการพัฒนาประเทศไทยในอนาคต ยิ่งไปกว่านั้น การเปลี่ยนแปลงสภาพภูมิอากาศและภัยธรรมชาติมีความผันผวนและรุนแรงมากขึ้น ส่งผลต่อการผลิตในภาคเกษตรและความมั่นคงด้านอาหารและน้ำ

5) สถานการณ์ความมั่นคงโลก ประเทศมหาอำนาจมีแนวโน้มใช้อำนาจทางทหารและทางเศรษฐกิจเข้าแทรกแซงกิจการภายในของประเทศต่างๆ รวมถึงเกิดความขัดแย้งระหว่างประเทศ ด้านอาณาเขตแบบรัฐต่อรัฐทั้งด้านอาณาเขตทางบก การอ้างสิทธิทับซ้อนทางทะเล และภูมิรัฐศาสตร์ เพื่อผลประโยชน์และการแย่งชิงทรัพยากร นอกจากนั้น การก่อการร้าย อาชญากรรมข้ามชาติ และอาชญากรรม ทางไซเบอร์จะทวีความรุนแรงและมีวิธีการที่ซับซ้อนมากขึ้น

4.2 สถานการณ์และแนวโน้มภายใน

1) สถานการณ์และแนวโน้มเศรษฐกิจไทย เศรษฐกิจไทยในช่วงปี 2504-2558 ขยายตัวเฉลี่ยร้อยละ 6.1 สูงเป็นอันดับที่ 22 ของโลก ส่งผลให้รายได้ต่อหัวของประชาชนเพิ่มขึ้น สามารถขยับฐานะการพัฒนาประเทศเป็นประเทศรายได้ปานกลางตอนบนในปี 2553 โครงสร้างเศรษฐกิจ เปลี่ยนผ่านจากภาคเกษตรไปสู่ภาคอุตสาหกรรมและบริการมากขึ้น ภาคการผลิตมีการสั่งสมองค์ความรู้และ ปรับเปลี่ยนเทคโนโลยีการผลิตอย่างต่อเนื่อง ประเทศไทยยังคงมีความหลากหลายของฐานการผลิตที่มีความ แข็งแกร่งในระดับโลก อันดับความสามารถในการแข่งขันโดยรวมมีแนวโน้มปรับตัวดีขึ้น เศรษฐกิจไทยกลับเข้า สู่เสถียรภาพและอยู่ในเกณฑ์ที่แข็งแกร่ง โดยเฉพาะเมื่อเทียบกับประเทศที่มีระดับการพัฒนาในระดับใกล้เคียง กัน อย่างไรก็ตาม ในช่วง 8 ปีที่ผ่านมา เศรษฐกิจไทยขยายตัวในอัตราการขยายตัวที่ต่ำกว่าศักยภาพของระบบ เศรษฐกิจ การส่งออกของไทยปรับตัวลดลงทั้งในด้านการส่งออกสินค้าเกษตรและอุตสาหกรรม มีสาเหตุจาก จุดอ่อนที่สำคัญๆ ทั้งทางด้านปัญหาเชิงโครงสร้าง เงื่อนไขในระบบเศรษฐกิจโลก และปัจจัยทางด้านการ ดำเนินนโยบายและการบริหารจัดการเศรษฐกิจ

2) การพัฒนาวิทยาศาสตร์ เทคโนโลยี วิจัย และนวัตกรรม อยู่ในลำดับต่ำ และการบริหาร

จัดการงานวิจัยขาดการบูรณาให้มีเอกภาพตั้งแต่ระดับนโยบาย การสนับสนุนทุนวิจัย และหน่วยวิจัยหลัก ทำให้ทิศทางการพัฒนาวิทยาศาสตร์ เทคโนโลยี วิจัยพัฒนา และนวัตกรรมของประเทศไม่ ชัดเจน มีความซ้ำซ้อน และยังมีข้อจำกัดในการตอบโจทย์การพัฒนาประเทศ เป็นผลให้การพัฒนาเทคโนโลยี และนวัตกรรมของประเทศล่าช้า ไม่ทันต่อการพัฒนาเทคโนโลยีของโลก ตลอดจนมีการนำผลงานวิจัยไปใช้ ประโยชน์ในเชิงพาณิชย์ในระดับต่ำ

3) สถานการณ์และแนวโน้มของสังคมไทย โครงสร้างประชากรไทย เปลี่ยนแปลงเข้าสู่สังคมสูงวัยอย่างสมบูรณ์เมื่อสิ้นสุดแผนพัฒนาฯ ฉบับที่ 12 โดยปี 2557 ประชากรวัย แรงงานจะมีจำนวนสูงสุดและเริ่มลดลงอย่างต่อเนื่อง คุณภาพคนไทยทุกกลุ่มวัยยังมีปัญหา คุณภาพการศึกษา และการเรียนรู้ของคนไทยยังอยู่ในระดับค่อนข้างต่ำ ขณะที่คนไทยมีแนวโน้มเป็นโรคไม่ติดต่อมากขึ้น ซึ่งเป็นสาเหตุหลักของการเสียชีวิต รวมถึงปัญหาด้านสุขภาพในวัยผู้สูงอายุจะส่งผลต่อภาระค่าใช้จ่ายภาครัฐ นอกจากนี้ คนไทยส่วนใหญ่ยังมีปัญหาด้านคุณธรรมจริยธรรม และไม่ตระหนักถึงความสำคัญของระเบียบวินัย ความซื่อสัตย์ และการมีจิตสาธารณะ

4) สถานการณ์ด้านทรัพยากรธรรมชาติและสิ่งแวดล้อม ฐานทรัพยากรธรรมชาติลดลงและเสื่อมโทรมเนื่องจากการใช้ประโยชน์เกินกว่าศักยภาพในการฟื้นตัวของระบบนิเวศ การบริหาร จัดการทรัพยากรน้ำยังขาดกระบวนการมีส่วนร่วมและการวิเคราะห์ประเมินผลกระทบด้านสิ่งแวดล้อม สังคม และเศรษฐกิจก่อนดำเนินการอย่างเป็นระบบ ขณะเดียวกันการเข้าถึงและการจัดสรรการใช้ประโยชน์ ทรัพยากรธรรมชาติยังไม่เป็นธรรม ก่อให้เกิดปัญหาความเหลื่อมล้ำ ความขัดแย้ง และข้อพิพาทในระดับพื้นที่ ระหว่างภาครัฐ ภาคเอกชนและชุมชน นอกจากนี้ยังมีปัญหามลพิษที่ส่งผลกระทบต่อคุณภาพชีวิตของ ประชาชนและต้นทุนทางเศรษฐกิจ และก่อให้เกิดรูปแบบการผลิตและการบริโภคที่ไม่ยั่งยืน

5) การเจริญเติบโตของภาค เมือง และพื้นที่เศรษฐกิจ กิจกรรมทางเศรษฐกิจกระจุกตัวในกรุงเทพมหานครและภาคกลาง ทำให้เกิดปัญหาช่องว่างการกระจายรายได้ระหว่างภาค รวมถึง กลไกการพัฒนาจังหวัดและกลุ่มจังหวัดยังไม่สามารถเชื่อมโยงการทำงานของหน่วยงานที่เกี่ยวข้องได้ ขณะที่การขยายตัวของเมืองในภาคต่างๆ ของประเทศที่เกิดขึ้นอย่างรวดเร็ว ทำให้การพัฒนาโครงสร้างพื้นฐานที่ จำเป็นไม่สามารถรองรับการขยายตัวของเมืองได้อย่างเพียงพอ นอกจากนี้ การพัฒนาพื้นที่เศรษฐกิจหลักของ ประเทศมีแนวโน้มการขยายตัวของกิจกรรมทางเศรษฐกิจในระดับสูง ส่งผลกระทบต่อความยั่งยืนและสมดุลของการพัฒนาในพื้นที่

6) ความมั่นคงภายในประเทศ สถาบันหลักของชาติได้รับผลกระทบ จากความขัดแย้ง ที่มีรากฐานของปัญหามาจากความเห็นต่างทางความคิดและความเหลื่อมล้ำทางเศรษฐกิจ และสังคม ขณะที่สถานการณ์ในจังหวัดชายแดนภาคใต้ ยังมีการสร้างสถานการณ์โดยมีเป้าหมายให้เกิดความสูญเสียต่อเจ้าหน้าที่รัฐ นอกจากนี้ยังต้องเผชิญกับมีความเสี่ยงจากปัญหาอาชญากรรมทางไซเบอร์ ที่ปรับเปลี่ยนรูปแบบไปสู่การโจมตีระบบขององค์กรขนาดใหญ่ที่ส่งผลกระทบในวงกว้างและมีมูลค่า ความเสียหายสูง

7) ความร่วมมือระหว่างประเทศและความเชื่อมโยงเพื่อการพัฒนา การเชื่อมโยงระหว่างประเทศไทยกับนานาประเทศมีความใกล้ชิดกันมากขึ้นโดยเฉพาะอย่างยิ่งในกลุ่ม อนุภูมิภาคและภูมิภาคเอเชีย เป็นเงื่อนไขสำคัญของประเทศไทยในการขยายความร่วมมือด้านเศรษฐกิจ การค้า การคมนาคมขนส่ง การพัฒนาทรัพยากรมนุษย์ และเทคโนโลยีและสารสนเทศ กับกลุ่มประเทศต่างๆ ทั้งในระดับทวิภาคีและพหุภาคี

8) การบริหารจัดการภาครัฐยังอ่อนแอ ภาครัฐมีขนาดใหญ่และรายจ่าย ประจำเพิ่มสูงขึ้นอย่างต่อเนื่อง การบริหารจัดการภาครัฐมีประสิทธิภาพต่ำ ขาดระบบการทำงาน ที่เชื่อมโยงเป็นเครือข่ายแบบบูรณาการกับหน่วยงานหรือภาคส่วนอื่นๆ การให้บริการประชาชนยังต้อง ปรับปรุงให้ได้มาตรฐานสากล ขณะที่การทุจริตและประพฤติมิชอบได้ขยายไปในวงกว้างทั้งในภาครัฐ เอกชน และองค์กรเอกชน นอกจากนี้ กฎหมาย

หลายฉบับยังไม่ได้มาตรฐานสากลเนื่องจากล้าสมัยและกระบวนการ ตรากฎหมายยังมีจุดอ่อนหลายประการ ตลอดจนกระบวนการยุติธรรมยังขาดประสิทธิภาพและไม่สามารถอำนวยความยุติธรรมได้อย่างเสมอภาค

➲ วัตถุประสงค์

1. เพื่อวางรากฐานให้คนไทยเป็นคนที่สมบูรณ์ มีคุณธรรมจริยธรรม มีระเบียบวินัย ค่านิยมที่ดีมีจิตสาธารณะ และมีความสุข โดยมีสุขภาวะและสุขภาพที่ดีครอบครัวอบอุ่น ตลอดจนเป็นคนเก่ง ที่มีทักษะความรู้ความสามารถและพัฒนาตนเองได้ต่อเนื่องตลอดชีวิต

2. เพื่อให้คนไทยมีความมั่นคงทางเศรษฐกิจและสังคม ได้รับความเป็นธรรมในการเข้าถึงทรัพยากรและบริการทางสังคมที่มีคุณภาพ ผู้ด้อยโอกาสได้รับการพัฒนาศักยภาพ รวมทั้งชุมชนมีความ เข้มแข็งพึ่งพาตนเองได้

3. เพื่อให้เศรษฐกิจเข้มแข็ง แข่งขันได้ มีเสถียรภาพ และมีความยั่งยืน สร้างความ เข้มแข็งของฐานการผลิตและบริการเดิมและขยายฐานใหม่โดยการใช้นวัตกรรมที่เข้มข้นมากขึ้น สร้างความ เข้มแข็งของเศรษฐกิจฐานราก และสร้างความมั่นคงทางพลังงาน อาหารและน้ำ

4. เพื่อรักษาและฟื้นฟูทรัพยากรธรรมชาติและคุณภาพสิ่งแวดล้อมให้สามารถ สนับสนุนการเติบโตที่เป็นมิตรกับสิ่งแวดล้อมและการมีคุณภาพชีวิตที่ดีของประชาชน

5. เพื่อให้การบริหารราชการแผ่นดินมีประสิทธิภาพ โปร่งใส ทันสมัย และมีการทำงานเชิงบูรณาการของภาคีการพัฒนา

6. เพื่อให้มีการกระจายความเจริญไปสู่ภูมิภาค โดยการพัฒนาภาคและเมือง เพื่อรองรับการพัฒนายกระดับฐานการผลิตและบริการเดิมและขยายฐานการผลิตและบริการใหม่

7. เพื่อผลักดันให้ประเทศไทยมีความเชื่อมโยง (Connectivity) กับประเทศต่างๆ ทั้งในระดับอนุภูมิภาค ภูมิภาค และนานาชาติได้อย่างสมบูรณ์และมีประสิทธิภาพ รวมทั้งให้ประเทศไทย มีบทบาทนำและสร้างสรรค์ในด้านการค้า การบริการ และการลงทุนภายใต้กรอบความร่วมมือต่าง ๆ ทั้งในระดับอนุภูมิภาค ภูมิภาค และโลก

➲ เป้าหมายรวม

1. คนไทยมีคุณลักษณะเป็นคนไทยที่สมบูรณ์
2. ความเหลื่อมล้ำทางด้านรายได้และความยากจนลดลง
3. ระบบเศรษฐกิจมีความเข้มแข็งและแข่งขันได้
4. ทุนทางธรรมชาติและคุณภาพสิ่งแวดล้อมสามารถสนับสนุนการเติบโตที่เป็นมิตรกับสิ่งแวดล้อม มีความมั่นคงทางอาหาร พลังงานและน้ำ
5. มีความมั่นคงในเอกราชและอธิปไตย สังคมปลอดภัย สามัคคี สร้างภาพลักษณ์ดีและเพิ่มความเชื่อมั่นของนานาชาติต่อประเทศไทย
6. มีระบบบริหารจัดการภาครัฐที่มีประสิทธิภาพ ทันสมัย โปร่งใส ตรวจสอบได้ กระจายอำนาจและมีส่วนร่วมจากประชาชน

➲ ยุทธศาสตร์การพัฒนาประเทศ

ยุทธศาสตร์ที่ 1 : การเสริมสร้างและพัฒนาศักยภาพทุนมนุษย์
ยุทธศาสตร์ที่ 2 : การสร้างความเป็นธรรมลดความเหลื่อมล้ำในสังคม
ยุทธศาสตร์ที่ 3 : การสร้างความเข้มแข็งทางเศรษฐกิจและแข่งขันได้อย่างยั่งยืน
ยุทธศาสตร์ที่ 4 : การเติบโตที่เป็นมิตรกับสิ่งแวดล้อมเพื่อการพัฒนาอย่างยั่งยืน

ยุทธศาสตร์ที่ 5 : การเสริมสร้างความมั่นคงแห่งชาติเพื่อการพัฒนาประเทศสู่ความมั่งคั่งและยั่งยืน

ยุทธศาสตร์ที่ 6 : การบริหารจัดการในภาครัฐ การป้องกันการทุจริตประพฤติมิชอบและธรรมาภิบาลในสังคมไทย

ยุทธศาสตร์ที่ 7 : การพัฒนาโครงสร้างพื้นฐานและระบบโลจิสติกส์

ยุทธศาสตร์ที่ 8 : การพัฒนาวิทยาศาสตร์เทคโนโลยีวิจัย และนวัตกรรม

ยุทธศาสตร์ที่ 9 : การพัฒนาภาค เมือง และพื้นที่เศรษฐกิจ

ยุทธศาสตร์ที่ 10 : ความร่วมมือระหว่างประเทศเพื่อการพัฒนา

➤ เป้าหมายการพัฒนาที่ยั่งยืน Sustainable Development Goals (SDGs)

การพัฒนาในด้านอุตสาหกรรม วิทยาศาสตร์และเทคโนโลยีในช่วง 4 ทศวรรษที่ผ่านมา เป็นการพัฒนาที่ก่อให้เกิดผลกระทบและความเสียหายต่อทรัพยากรโลกเป็นอย่างมาก เมื่อปี 2543 ประเทศไทยและประเทศต่างๆ ทั่วโลกรวม 189 ประเทศจึงรวมตัวกันในการประชุมองค์การสหประชาชาติที่มหานครนิวยอร์ก สหรัฐอเมริกา และเห็นพ้องต้องกันในการตั้งเป้าหมายการพัฒนาทั้งในระดับชาติและระดับสากลที่ทุกประเทศจะดำเนินการร่วมกันให้ได้ภายในปี 2558 โดยเป้าหมายดังกล่าวเรียกว่า เป้าหมายการพัฒนาแห่งสหัสวรรษ หรือ Millennium Development Goals (MDGs) อันประกอบด้วย 8 เป้าหมายหลัก คือ 1. ขจัดความ ยากจนและความหิวโหย 2. ให้เด็กทุกคนได้รับการศึกษาระดับประถมศึกษา 3. ส่งเสริมความเท่าเทียมกันทางเพศและบทบาทสตรี 4. ลดอัตราการตายของเด็ก 5. พัฒนาสุขภาพของสตรีมีครรภ์ 6. ต่อสู้กับโรคเอดส์ มาลาเรีย และโรคสำคัญอื่นๆ 7. รักษาและจัดการสิ่งแวดล้อมอย่างยั่งยืน และ 8. ส่งเสริมการเป็นหุ้นส่วนเพื่อการพัฒนาในประชาคมโลก

ระยะเวลา 15 ปีผ่านมา เป้าหมายการพัฒนาแห่งสหัสวรรษทั้ง 8 ข้อ กำลังจะสิ้นสุดลง โดยประสบความสำเร็จเป็นอย่างดีในหลายประเทศ ซึ่งเพื่อให้เกิดความต่อเนื่องของการพัฒนา องค์การสหประชาชาติ จึงได้กำหนดเป้าหมายการพัฒนาขึ้นใหม่โดยอาศัยกรอบความคิดที่มองการพัฒนาเป็นมิติ (Dimensions) ของเศรษฐกิจ สังคม และสิ่งแวดล้อม ให้มีความเชื่อมโยงกัน เรียกว่า เป้าหมายการพัฒนาที่ยั่งยืน หรือ Sustainable Development Goals (SDGs) ซึ่งจะใช้เป็นทิศทางการพัฒนาตั้งแต่เดือนกันยายน ปี 2558 ถึงเดือนสิงหาคม 2573 ครอบคลุมระยะเวลา 15 ปี โดยประกอบไปด้วย 17 เป้าหมายคือ

เป้าหมายที่ 1 ยุติความยากจนทุกรูปแบบในทุกที่

1.1 ภายในปี 2573 ขจัดความยากจนขั้นรุนแรงทั้งหมด ซึ่งในปัจจุบันวัดจากคนที่มีค่าใช้จ่ายดำรงชีพรายวันต่ำกว่า $1.25 ต่อวัน

1.2 ภายในปี 2573 ลดสัดส่วนชาย หญิง และเด็กในทุกช่วงวัย ที่อยู่ภายใต้ความยากจนในทุกมิติตามนิยามของแต่ละประเทศให้ลดลงอย่างน้อยครึ่งหนึ่ง

1.3 ดำเนินการให้เป็นผลตามระบบและมาตรการคุ้มครองทางสังคม ที่เหมาะสมของแต่ละประเทศ และให้ครอบคลุมถึงกลุ่มที่ยากจนและเปราะบางภายในปี 2573

1.4 ภายในปี 2573 สร้างหลักประกันว่าชายและหญิงทุกคน โดยเฉพาะที่ยากจนและเปราะบาง มีสิทธิเท่าเทียมกันในทรัพยากรทางเศรษฐกิจ รวมถึงการเข้าถึงบริการขั้นพื้นฐาน การเป็นเจ้าของและควบคุมเหนือที่ดินและอสังหาในรูปแบบอื่น มรดก ทรัพยากรธรรมชาติ เทคโนโลยีใหม่ที่เหมาะสมและบริการทางการเงิน ซึ่งรวมถึงระบบการเงินระดับฐานราก (microfinance)

1.5 ภายในปี 2573 สร้างภูมิต้านทาน และลดการเปิดรับและความเปราะบางต่อเหตุรุนแรงที่เกี่ยวข้องกับ ภูมิอากาศ และภัยพิบัติทางเศรษฐกิจ สังคมและสิ่งแวดล้อม ให้กับผู้ที่ยากจนและอยู่ในสถานการณ์เปราะบาง

เป้าหมายที่ 2 ยุติความหิวโหยบรรลุความมั่นคงทางอาหาร และยกระดับโภชนาการ และส่งเสริมเกษตรกรรมที่ยั่งยืน

2.1 ยุติความหิวโหยและสร้างหลักประกันให้ทุกคนโดยเฉพาะที่ยากจนและอยู่ในภาวะเปราะบาง อันรวมถึงทารกได้เข้าถึงอาหารที่ปลอดภัย มีโภชนาการและเพียงพอตลอดทั้งปี ภายในปี 2573

2.2 ยุติภาวะทุพโภชนาการทุกรูปแบบและแก้ไขปัญหาความต้องการ สารอาหารของหญิงวัยรุ่น หญิงตั้งครรภ์และให้นมบุตร และผู้สูงอายุ ภายในปี 2573 รวมถึงบรรลุเป้าหมายที่ตกลงร่วมกันระหว่างประเทศ ว่าด้วยภาวะแคระแกร็นและผอมแห้งในเด็กอายุต่ำกว่า 5 ปี ภายใน ปี 2568

2.3 เพิ่มผลิตภาพทางการเกษตรและรายได้ของผู้ผลิตอาการรายเล็ก โดยเฉพาะผู้หญิง คนพื้นเมือง เกษตรกร แบบครอบครัว คนเลี้ยงปศุสัตว์ ชาวประมง ให้เพิ่มขึ้นเป็น 2 เท่า โดยรวมถึงการเข้าถึงที่ดินและทรัพยากร และปัจจัยนำเข้าในการผลิต ความรู้ บริการทางการเงิน ตลาด และโอกาสสำหรับการเพิ่มมูลค่าและการจ้างงานนอกฟาร์ม อย่างปลอดภัยและเท่าเทียม ภายในปี 2573

2.4 สร้างหลักประกันว่าจะมีระบบการผลิตอาหารที่ยั่งยืนและดำเนินการตามแนวปฏิบัติทางการเกษตรที่มีภูมิคุ้มกันที่จะเพิ่มผลิตภาพและการผลิต ซึ่งจะช่วยรักษาระบบนิเวศ เสริมขีดความสามารถในการปรับตัวต่อการเปลี่ยนแปลงสภาพภูมิอากาศ ภาวะอากาศรุนแรง ภัยแล้ง อุทกภัย และภัยพิบัติอื่นๆ และจะช่วยพัฒนาที่ดินและคุณภาพดินอย่างต่อเนื่อง ภายในปี 2573

2.5 คงความหลายหลายทางพันธุกรรมของเมล็ดพันธุ์ พืชที่ใช้เพาะปลูก สัตว์ในไร่นาและที่เลี้ยงตามบ้านเรือน และชนิดพันธุ์ตามธรรมชาติที่เกี่ยวข้องกับพืชและสัตว์เหล่านั้น รวมถึงให้มีธนาคารเมล็ดพันธุ์และพืชที่มีการจัดการที่ดีและมีความหลากหลาย ทั้งในระดับประเทศ ระดับภูมิภาค และระดับนานาชาติ และสร้างหลักประกันว่าจะมีการเข้าถึงและแบ่งปันผลประโยชน์ที่เกิดจากการใช้ทรัพยากรทางพันธุกรรมและองค์ความรู้ ท้องถิ่นที่เกี่ยวข้องอย่างธรรมและเท่าเทียม ตามที่ตกลงกันระหว่างประเทศ ภายในปี 2573

เป้าหมายที่ 3 สร้างหลักประกันว่าคนมีชีวิตที่มีสุขภาพดีและส่งเสริมสวัสดิภาพสำหรับ ทุกคนในทุกวัย

3.1 ลดอัตราการตายของมารดาทั่วโลก ให้ต่ำกว่า 70 ต่อการเกิดมีชีพ 1 แสนคน ภายในปี 2573

3.2 ยุติการตายที่ป้องกันได้ของทารกแรกเกิดและเด็กอายุต่ำกว่า 5 ปีโดยทุกประเทศมุ่งลดอัตราการตายในทารกลงให้ต่ำถึง 12 ต่อการเกิด มีชีพพันคนและลดอัตราการตายในเด็กอายุต่ำกว่า 5 ปี ลงให้ต่ำถึง 25 ต่อการเกิดมีชีพพันคนภายในปี 2573

3.3 ยุติการแพร่กระจายของเอดส์ วัณโรค มาลาเรีย และโรคเขตร้อนที่ถูกละเลย และต่อสู้กับโรคตับอักเสบ โรคติดต่อทางน้ำ และโรคติดต่ออื่นๆ ภายในปี 2573

3.4 ลดการตายก่อนวัยอันควรจากโรคไม่ติดต่อให้ลดลงหนึ่งในสามผ่านทางการป้องกันและการรักษาโรค และสนับสนุนสุขภาพจิตและความเป็นอยู่ที่ดี ภายในปี 2573

3.5 เสริมการป้องกันและการรักษาการใช้สารในทางที่ผิด ซึ่งรวมถึงการใช้ยาเสพติดในทางที่ผิดและการใช้แอลกอฮอล์ในทางอันตราย

3.6 ลดจำนวนการตายและบาดเจ็บจากอุบัติเหตุทางถนนทั่วโลกลงครึ่งหนึ่ง ภายในปี 2563

3.7 สร้างหลักประกันว่ามีการเข้าถึงบริการ ข้อมูล การให้การศึกษาเกี่ยวกับอนามัยเจริญพันธุ์โดยถ้วนหน้า รวมถึงการวางแผนครอบครัว และการผสานอนามัยเจริญพันธุ์ในยุทธศาสตร์และแผนงานระดับชาติ ภายในปี 2573

3.8 บรรลุการมีหลักประกันสุขภาพถ้วนหน้า รวมถึงการป้องกันความเสี่ยงทางการเงิน การเข้าถึงการบริการ สาธารณสุขจำเป็นที่มีคุณภาพ และเข้าถึงยาและวัคซีนจำเป็นที่ปลอดภัย มีประสิทธิผล มีคุณภาพ และมีราคา ที่สามารถซื้อหาได้

3.9 ลดจำนวนการตายและการป่วยจากสารเคมีอันตราย และจากการปนเปื้อนและมลพิษทางอากาศ น้ำ และ ดิน ให้ลดลงอย่างมาก ภายในปี 2573

เป้าหมายที่ 4 สร้างหลักประกันว่าทุกคนมีการศึกษาที่มีคุณภาพ อย่างครอบคลุม และเท่าเทียม และสนับสนุนโอกาสในการเรียนรู้ตลอดชีวิต

4.1 สร้างหลักประกันว่าเด็กชายและเด็กหญิงทุกคนสำเร็จ การศึกษาระดับประถมศึกษาและมัธยมศึกษาที่มีคุณภาพ เท่าเทียม และไม่มีค่าใช้จ่าย นำไปสู่ผลลัพธ์ทางการเรียนที่มีประสิทธิผล ภายในปี 2573

4.2 สร้างหลักประกันว่าเด็กชายและเด็กหญิงทุกคนเข้าถึงการพัฒนา การดูแล และการจัดการศึกษาระดับก่อนประถมศึกษา สำหรับเด็กปฐมวัยที่มีคุณภาพ ภายในปี 2573 เพื่อให้เด็กเหล่านั้นมีความพร้อมสำหรับการศึกษาระดับประถมศึกษา

4.3 ให้ชายและหญิงทุกคนเข้าถึงการศึกษาวิชาเทคนิค อาชีวศึกษา อุดมศึกษา รวมถึงมหาวิทยาลัย ที่มีราคาที่สามารถจ่ายได้และมีคุณภาพ ภายในปี 2573

4.4 เพิ่มจำนวนเยาวชนและผู้ใหญ่ที่มีทักษะที่จำเป็น รวมถึงทักษะทางเทคนิคและอาชีพสำหรับการจ้างงาน การมีงานที่ดี และการเป็นผู้ประกอบการ ภายในปี 2573

4.5 ขจัดความเหลื่อมล้ำทางเพศในการศึกษา และสร้างหลักประกันว่ากลุ่มที่เปราะบางซึ่งรวมถึงผู้พิการชนพื้นเมือง และเด็ก เข้าถึงการศึกษาและการฝึกอาชีพทุกระดับอย่างเท่าเทียม ภายในปี 2573

4.6 สร้างหลักประกันว่าเยาวชนทุกคนและผู้ใหญ่ในสัดส่วนสูง ทั้งชายและหญิง สามารถอ่านออกเขียนได้และคำนวณได้ ภายในปี 2573

4.7 สร้างหลักประกันว่าผู้เรียนทุกคนได้รับความรู้และทักษะที่จำเป็นสำหรับส่งเสริมการพัฒนาอย่างยั่งยืน รวมไปถึงการศึกษาสำหรับการพัฒนาอย่างยั่งยืนและการมีวิถีชีวิตที่ยั่งยืน สิทธิมนุษยชน ความเสมอภาค ระหว่างเพศ การส่งเสริมวัฒนธรรมแห่งความสงบสุขและไม่ใช้ความรุนแรง การเป็นพลเมืองของโลก และความ นิยมในความหลากหลายทางวัฒนธรรมและในส่วนร่วมของวัฒนธรรมต่อการพัฒนาที่ยั่งยืน ภายในปี 2573

เป้าหมายที่ 5 บรรลุความเสมอภาคระหว่างเพศและให้อำนาจของผู้หญิง และเด็กหญิงทุกคน

5.1 ยุติการเลือกปฏิบัติทุกรูปแบบที่มีต่อผู้หญิงและเด็กหญิงในทุกที่

5.2 ขจัดความรุนแรงทุกรูปแบบที่มีต่อผู้หญิงและเด็กหญิงทั้งในที่ สาธารณะและที่รโหฐาน รวมถึงการค้ามนุษย์การกระทำทางเพศ และการแสวงประโยชน์ในรูปแบบอื่น

5.3 ขจัดแนวปฏิบัติที่เป็นภัยทุกรูปแบบ อาทิ การแต่งงานในเด็กก่อนวัยอันควรโดยการบังคับ และการทำลายอวัยวะเพศหญิง

5.4 ยอมรับและให้คุณค่าต่อการดูแลและการทำงานบ้านแบบไม่ได้รับค่าจ้าง โดยจัดเตรียมบริการสาธารณะโครงสร้างพื้นฐานและนโยบายการคุ้มครองทางสังคมให้ และสนับสนุนความรับผิดชอบร่วมกันภายในครัวเรือน และครอบครัวตามความเหมาะสมของแต่ละประเทศ

5.5 สร้างหลักประกันว่าผู้หญิงจะมีส่วนร่วมอย่างเต็มที่และมีประสิทธิผลและมีโอกาสที่เท่าเทียมในการเป็นผู้นำในทุกระดับของการตัดสินใจในทางการเมือง เศรษฐกิจ และภาคสาธารณะ

5.6 สร้างหลักประกันว่าจะมีการเข้าถึงสุขภาพทางเพศและอนามัยการเจริญพันธุ์และสิทธิการเจริญพันธุ์โดยถ้วนหน้า ตามที่ตกลงในแผนปฏิบัติการของการประชุมนานาชาติว่าด้วยประชากรและการพัฒนาและแผนปฏิบัติการปักกิ่งและเอกสารผลลัพธ์ของการประชุมทบทวนเหล่านั้น

เป้าหมายที่ 6 สร้างหลักประกันว่าจะมีการจัดให้มีน้ำและสุขอนามัยสำหรับทุกคน และมีการบริหารจัดการที่ยั่งยืน

6.1 บรรลุเป้าหมายการให้ทุกคนเข้าถึงน้ำดื่มที่ปลอดภัยและมีราคาที่สามารถซื้อหาได้ ภายในปี 2573

6.2 บรรลุเป้าหมายการให้ทุกคนเข้าถึงสุขอนามัยที่พอเพียงและเป็นธรรมและยุติการขับถ่ายในที่โล่ง โดยให้ความสนใจเป็นพิเศษต่อ ความต้องการของผู้หญิง เด็กหญิงและกลุ่มที่อยู่ใต้สถานการณ์ที่ เปราะบาง ภายในปี 2573

6.3 ยกระดับคุณภาพน้ำ โดยลดมลพิษขจัดการทิ้งขยะและลดการปล่อยสารเคมีและวัสดุอันตราย ลดสัดส่วน น้ำเสียที่ไม่ผ่านกระบวนการลงครึ่งหนึ่งและเพิ่มการนำกลับมาใช้ใหม่ทั่วโลก ภายในปี 2573

6.4 เพิ่มประสิทธิภาพการใช้น้ำในทุกภาคส่วนและสร้างหลักประกันว่าจะมีการใช้น้ำและจัดหาน้ำที่ยั่งยืน เพื่อแก้ปัญหาการขาดแคลนน้ำและลดจำนวนประชาชนที่ประสบความทุกข์จากการขาดแคลนน้ำ ภายในปี 2573

6.5 ดำเนินการบริหารจัดการทรัพยากรน้ำแบบองค์รวมในทุกระดับ รวมถึงผ่านทางความร่วมมือระหว่างเขตแดนตามความเหมาะสม ภายในปี 2573

6.6 ปกป้องและฟื้นฟูระบบนิเวศที่เกี่ยวข้องกับแหล่งน้ำ รวมถึงภูเขา ป่าไม้ พื้นที่ชุ่มน้ำ แม่น้ำ ชั้นหินอุ้มน้ำ และทะเลสาบ ภายในปี 2563

เป้าหมายที่ 7 สร้างหลักประกันว่าทุกคนเข้าถึงพลังงานสมัยใหม่ในราคาที่สามารถซื้อหาได้เชื่อถือได้และยั่งยืน

7.1 สร้างหลักประกันว่ามีการเข้าถึงการบริการพลังงานสมัยใหม่ในราคาที่สามารถซื้อหาได้และเชื่อถือได้ ภายในปี 2573

7.2 เพิ่มสัดส่วนของพลังงานทดแทนในการผสมผสานการใช้พลังงานของโลก ภายในปี 2573

7.3 เพิ่มอัตราการปรับปรุงประสิทธิภาพการใช้พลังงานของโลกให้เพิ่มขึ้น 2 เท่า ภายในปี 2573

เป้าหมายที่ 8 ส่งเสริมการเติบโตทางเศรษฐกิจที่ต่อเนื่องครอบคลุมและยั่งยืน การจ้างงานเต็มที่และมีผลิตภาพและการมีงานที่สมควรสำหรับทุกคน

8.1 ทำให้การเติบโตทางเศรษฐกิจต่อหัวประชากรมีความยั่งยืนตาม บริบทของประเทศ โดยเฉพาะอย่างยิ่งให้ผลิตภัณฑ์มวลรวมในประเทศ ของประเทศพัฒนาน้อยที่สุดมีการขยายตัวอย่างน้อยร้อยละ 7 ต่อปี

8.2 บรรลุการมีผลิตภาพทางเศรษฐกิจในระดับที่สูงขึ้นผ่านการทำให้ หลากหลาย การยกระดับเทคโนโลยีและนวัตกรรม รวมถึงการมุ่งเน้น ในภาคส่วนที่มีมูลค่าเพิ่มสูงและใช้แรงงานเข้มข้น

8.3 ส่งเสริมนโยบายที่มุ่งการพัฒนาที่สนับสนุนกิจกรรมที่มีผลิตภาพ การสร้างงานที่สมควร ความเป็น ผู้ประกอบการ ความสร้างสรรค์และนวัตกรรม และส่งเสริมการเกิดและการเติบโตของวิสาหกิจรายย่อย ขนาดเล็ก และขนาดกลาง ซึ่งรวมถึงผ่านทางการเข้าถึงบริการทางการเงิน

8.4 พัฒนาความมีประสิทธิภาพในการใช้ทรัพยากรของโลกในการบริโภคและการผลิต และพยายามที่จะตัด ความเชื่อมโยงระหว่างการเติบโตทางเศรษฐกิจและการทำให้สิ่งแวดล้อมเสื่อมโทรม ซึ่งเป็นไปตามกรอบการดำเนินงาน 10 ปีของแผนการทำงานเพื่อการบริโภคและการผลิตที่ยั่งยืน โดยมีประเทศที่พัฒนาแล้วเป็นผู้นำ ในการดำเนินการไปจนถึงปี 2573

8.5 บรรลุการจ้างงานเต็มที่และมีผลิตภาพ และการมีงานที่สมควรสำหรับหญิงและชายทุกคน รวมถึงเยาวชน และผู้มีภาวะทุพพลภาพ และให้มีการจ่ายที่เท่าเทียมสำหรับงานที่มีคุณค่าเท่าเทียมกัน ภายในปี 2573

8.6 ลดสัดส่วนของเยาวชนที่ไม่มีงานทำที่ไม่มีการศึกษา และที่ไม่ได้รับการฝึกอบรม ภายในปี 2563

8.7 ดำเนินมาตรการโดยทันทีและมีประสิทธิภาพเพื่อขจัดแรงงานบังคับยุติความเป็นทาสสมัยใหม่และการค้า มนุษย์ และยับยั้งและกำจัดการใช้แรงงานเด็กในรูปแบบที่เลวร้ายที่สุด ซึ่งรวมถึงการเกณฑ์และการใช้ทหาร เด็ก และยุติการใช้แรงงานเด็กในทุกรูปแบบในปี 2568

8.8 ปกป้องสิทธิแรงงานและส่งเสริมสภาพแวดล้อมในการทำงานที่ปลอดภัยและมั่นคงสำหรับผู้ทางานทุกคน รวมถึงผู้ทางานต่างด้าว โดยเฉพาะหญิงต่างด้าว และผู้ที่ทำงานเสี่ยงอันตราย

8.9 ออกแบบและใช้นโยบายที่ส่งเสริมการท่องเที่ยวที่ยั่งยืนที่จะสร้างงาน และส่งเสริมวัฒนธรรมและผลิตภัณฑ์ท้องถิ่น ภายในปี 2573

8.10 เสริมความแข็งแกร่งของสถาบันทางการเงินภายในประเทศเพื่อส่งเสริมและขยายการเข้าถึงการธนาคาร การประกันภัย และบริการทางการเงินแก่ทุกคน

เป้าหมายที่ 9 สร้างโครงสร้างพื้นฐานที่ทีความทนทานส่งเสริมการพัฒนาอุตสาหกรรมที่ครอบคลุมและยั่งยืน และส่งเสริมนวัตกรรม

9.1 พัฒนาโครงสร้างพื้นฐานที่มีคุณภาพ เชื่อถือได้ ยั่งยืนและมีความทนทาน ซึ่งรวมถึงโครงสร้างพื้นฐานของภูมิภาคและที่ข้ามเขตแดน เพื่อสนับสนุนการพัฒนาทางเศรษฐกิจและความเป็นอยู่ที่ดีของมนุษย์ โดยมุ่งเป้าที่การเข้าถึงได้ในราคาที่สามารถจ่ายได้และเท่าเทียมสำหรับทุกคน

9.2 ส่งเสริมการพัฒนาอุตสาหกรรมที่ครอบคลุมและยั่งยืน และภายในปี 2573 ให้เพิ่มส่วนแบ่งของอุตสาหกรรมในการจ้างงานและผลิตภัณฑ์มวลรวมของประเทศ โดยให้เป็นไปตามสภาวะแวดล้อมของประเทศ และให้เพิ่มส่วนแบ่งขึ้นเป็น 2 เท่าในประเทศพัฒนาน้อยที่สุด

9.3 เพิ่มการเข้าถึงบริการทางการเงินโดยรวมถึงเครดิตในราคาที่สามารถจ่ายได้ให้แก่อุตสาหกรรมและวิสาหกิจขนาดเล็ก โดยเฉพาะในประเทศกำลังพัฒนา และให้เพิ่มการผนวกกลุ่มเหล่านี้เข้าสู่ห่วงโซ่มูลค่าและตลาด

9.4 ยกระดับโครงสร้างพื้นฐานและปรับปรุงอุตสาหกรรมเพื่อให้เกิดความยั่งยืน โดยเพิ่มประสิทธิการการใช้ทรัพยากรและการใช้เทคโนโลยีและกระบวนการทางอุตสาหกรรมที่สะอาดและเป็นมิตรต่อสิ่งแวดล้อมมากขึ้น โดยทุกประเทศดำเนินการตามขีดความสามารถของแต่ละประเทศ ภายในปี 2573

9.5 เพิ่มพูนการวิจัยทางวิทยาศาสตร์ ยกระดับขีดความสามารถทางเทคโนโลยีของภาคอุตสาหกรรมในทุกประเทศ โดยเฉพาะในประเทศกำลังพัฒนา และให้ภายในปี 2573 มีการส่งเสริมนวัตกรรมและให้เพิ่มจำนวนผู้ทำงานวิจัยและพัฒนาต่อประชากร 1 ล้านคนและการใช้จ่ายในภาคสาธารณะและเอกชนในการวิจัยและพัฒนาให้เพิ่มมากขึ้น

เป้าหมายที่ 10 ลดความไม่เสมอภาคภายในและระหว่างประเทศ

10.1 ให้บรรลุอย่างต่อเนื่องและคงการเติบโตของรายได้ในกลุ่มประชากรร้อยละ 40 ที่ยากจนที่สุด ในอัตราที่สูงกว่าค่าเฉลี่ยของประเทศ ภายในปี 2573

10.2 ให้อำนาจและส่งเสริมความครอบคลุมด้านสังคม เศรษฐกิจและ การเมืองสำหรับทุกคน โดยไม่คำนึงถึงอายุ เพศ ความบกพร่องทาง ร่างกาย เชื้อชาติ ชาติพันธุ์ แหล่งกำเนิด ศาสนา หรือสถานะทางเศรษฐกิจหรืออื่นๆ ภายในปี 2573

10.3 สร้างหลักประกันว่าจะมีโอกาสที่เท่าเทียมและลดความไม่เสมอภาคของผลลัพธ์ รวมถึงโดยการขจัดกฎหมาย นโยบาย และแนวปฏิบัติที่เลือกปฏิบัติ และส่งเสริมการออกกฎหมาย นโยบาย และการกระทำที่เหมาะสมในเรื่องนี้

10.4 เลือกใช้นโยบาย โดยเฉพาะนโยบายการคลัง ค่าจ้าง และการคุ้มครองทางสังคม และให้บรรลุความเสมอภาคยิ่งขึ้นอย่างต่อเนื่อง

10.5 พัฒนากฎระเบียบและการติดตามตรวจสอบตลาดเงินและสถาบันการเงินของโลก และเสริมความแข็งแกร่งในการดำเนินการกฎระเบียบดังกล่าว

10.6 สร้างหลักประกันว่าจะมีตัวแทนและเสียงสำหรับประเทศกำลังพัฒนาในการตัดสินใจของสถาบันทาง เศรษฐกิจและการเงินระหว่างประเทศเพิ่มมากขึ้น เพื่อให้สถาบันมีประสิทธิผล เชื่อถือได้ มีความรับผิดรับชอบ และชอบธรรมมากขึ้น

10.7 อำนวยความสะดวกในการอพยพและเคลื่อนย้ายคนให้เป็นไปด้วยความสงบ ปลอดภัย เป็นไปตาม ระเบียบ และมีความรับผิดชอบ รวมถึงผ่านทางการดำเนินงานตามนโยบายด้านการอพยพที่มีการวางแผนและจัดการที่ดี

เป้าหมายที่ 11 ทำให้เมืองและการตั้งถิ่นฐานของมนุษย์มีความครอบคลุมปลอดภัย มีภูมิต้านทานและยั่งยืน

11.1 สร้างหลักประกันว่าจะมีการเข้าถึงที่อยู่อาศัยและการบริการ พื้นฐานที่พอเพียง ปลอดภัย และในราคาที่สามารถจ่ายได้และยกระดับชุมชนแออัด ภายในปี 2573

11.2 จัดให้มีการเข้าถึงระบบคมนาคมขนส่งที่ยั่งยืน เข้าถึงได้ปลอดภัย ในราคาที่สามารถจ่ายได้ สำหรับทุกคนพัฒนาความปลอดภัยทางถนนโดยการขยายการขนส่งสาธารณะ และคำนึงเป็นพิเศษถึงกลุ่มคนที่อยู่ในสถานการณ์ที่เปราะบาง ผู้หญิง เด็ก ผู้มีความบกพร่องทางร่างกาย และผู้สูงอายุ ภายในปี 2573

11.3 ยกระดับการพัฒนาเมืองและขีดความสามารถให้ครอบคลุมและยั่งยืน เพื่อการวางแผนและการบริหารจัดการการตั้งถิ่นฐานของมนุษย์อย่างมีส่วนร่วม บูรณาการและยั่งยืนในทุกประเทศ ภายในปี 2573

11.4 เสริมความพยายามที่จะปกป้องและคุ้มครองมรดกทางวัฒนธรรมและทางธรรมชาติของโลก

11.5 ลดจำนวนการตายและจำนวนคนที่ได้รับผลกระทบ และลดการสูญเสียโดยตรงทางเศรษฐกิจที่เกี่ยวกับ ผลิตภัณฑ์มวลรวมภายในประเทศของโลกที่เกิดจากภัยพิบัติ ซึ่งรวมถึงภัยพิบัติที่เกี่ยวกับน้ำ โดยมุ่งเป้าปกป้องคนจนและคนที่อยู่ในสถานการณ์ที่เปราะบาง ภายในปี 2573

11.6 ลดผลกระทบทางลบของเมืองต่อสิ่งแวดล้อมต่อหัวประชากร โดยรวมถึงการให้ความสนใจเป็นพิเศษต่อคุณภาพอากาศและการจัดการของเสียของเทศบาลและอื่นๆ ภายในปี 2573

11.7 จัดให้มีการเข้าถึงพื้นที่สาธารณะสีเขียว ที่ปลอดภัยครอบคลุมและเข้าถึงได้โดยถ้วนหน้า โดยเฉพาะผู้หญิง เด็ก คนชรา และผู้มีความบกพร่องทางร่างกาย ภายในปี 2573

เป้าหมายที่ 12 สร้างหลักประกันให้มีรูปแบบการบริโภคและผลิตที่ยั่งยืน

12.1 ดำเนินการให้เป็นผลตามกรอบการดำเนินงานระยะ 10 ปี ว่าด้วยการผลิตและการบริโภคที่ยั่งยืน ทุกประเทศนำไปปฏิบัติโดยประเทศพัฒนาแล้วเป็นผู้นำโดยคำนึงถึงการพัฒนาและขีดความสามารถของประเทศกำลังพัฒนา

12.2 บรรลุการจัดการที่ยั่งยืนและการใช้ทรัพยากรทางธรรมชาติอย่างมีประสิทธิภาพ ภายในปี 2573

12.3 ลดขยะเศษอาหารของโลกลงครึ่งหนึ่งในระดับค้าปลีกและผู้บริโภคและลดการสูญเสียอาการจากกระบวนการผลิตและห่วงโซ่อุปทานรวมถึงการสูญเสียหลังการเก็บเกี่ยวภายในปี 2573

12.4 บรรลุการจัดการสารเคมีและของเสียทุกชนิดในวิธีที่เป็นมิตรต่อสิ่งแวดล้อมตลอดทั้งวงจรชีวิตของสิ่งเหล่านั้น ตามกรอบความร่วมมือระหว่างประเทศที่ตกลงกันแล้วและลดการปลดปล่อยสิ่งเหล่านั้นออกสู่ อากาศ น้ำ และดินอย่างมีนัยสำคัญ เพื่อที่จะลดผลกระทบทางลบที่จะมีต่อสุขภาพของมนุษย์และสิ่งแวดล้อมให้มากที่สุด ภายในปี 2563

12.5 ลดการผลิตของเสียโดยการป้องกัน การลดการแปรรูปเพื่อนำกลับมาใช้ใหม่ และการนำมาใช้ซ้ำ ภายในปี 2573

12.6 สนับสนุนให้บริษัท โดยเฉพาะบริษัทข้ามชาติและบริษัทขนาดใหญ่รับแนวปฏิบัติที่ยั่งยืนไปใช้ และผนวกข้อมูลด้านความยั่งยืนลงในวงจรการรายงานของบริษัทเหล่านั้น

12.7 ส่งเสริมแนวปฏิบัติด้านการจัดซื้อจัดจ้างภาคสาธารณะที่ยั่งยืนตามนโยบายและการให้ลำดับความสำคัญของประเทศ

12.8 สร้างหลักประกันว่าประชาชนในทุกแห่งมีข้อมูลที่เกี่ยวข้องและความตระหนักถึงการพัฒนาที่ยั่งยืนและวิถีชีวิตที่สอดคล้องกับธรรมชาติ ภายในปี 2573

เป้าหมายที่ 13 ปฏิบัติการอย่างเร่งด่วนเพื่อต่อสู้กับการเปลี่ยนแปลงสภาพภูมิอากาศและผลกระทบที่เกิดขึ้น

13.1 เสริมภูมิต้านทานและขีดความสามารถในการปรับตัวต่ออันตรายและภัยพิบัติทางธรรมชาติที่เกี่ยวข้องกับภูมิอากาศในทุกประเทศ

13.2 บูรณาการมาตรการด้านการเปลี่ยนแปลงสภาพภูมิอากาศใน นโยบาย ยุทธศาสตร์และการวางแผนระดับชาติ

13.3 พัฒนาการศึกษา การสร้างความตระหนักรู้ และขีดความสามารถของมนุษย์และของสถาบันในเรื่องการลดปัญหาการเปลี่ยนแปลงสภาพ ภูมิอากาศ การปรับตัว การลดผลกระทบ และการเตือนภัยล่วงหน้า

เป้าหมายที่ 14 อนุรักษ์และใช้ประโยชน์จากมหาสมุทรทะเลและ ทรัพยากรทางทะเลอย่างยั่งยืนเพื่อการพัฒนาที่ยั่งยืน

14.1 ป้องกันและลดมลพิษทางทะเลทุกประเภท โดยเฉพาะจากกิจกรรม บนแผ่นดินรวมถึงซากปรักหักพังทางทะเลและมลพิษของสารอาหาร (nutrient pollution) ภายในปี 2568

14.2 บริหารจัดการและปกป้องระบบนิเวศทางทะเลและชายฝั่งเพื่อหลีกเลี่ยงผลกระทบทางลบที่มีนัยสำคัญ รวมถึงโดยการเสริมภูมิต้านทาน และปฏิบัติการเพื่อฟื้นฟูเพื่อบรรลุการมีมหาสมุทรที่มีสุขภาพดีและมีผลิตภาพ ภายในปี 2563

14.3 ลดและแก้ปัญหาผลกระทบของการเป็นกรดในมหาสมุทร โดยรวมถึงผ่านทางการเพิ่มพูนความร่วมมือทางวิทยาศาสตร์ในทุกระดับ

14.4 ภายในปี 2563 ให้กำกับอย่างมีประสิทธิผลในเรื่องการเก็บเกี่ยวและยุติการประมงเกินขีดจำกัด การประมงที่ผิดกฎหมายที่ไม่มีการรายงานและที่ไม่มีการควบคุมและแนวปฏิบัติด้านการประมงที่เป็นไปในทางทำลาย และดำเนินการให้เป็นผลตามแผนการบริหารจัดการที่อยู่บนฐานวิทยาศาสตร์เพื่อจะฟื้นฟูมวลปลา (fish stock) ในเวลาที่สั้นที่สุดที่จะเป็นไปได้ อย่างน้อยที่สุดในระดับที่สามารถไปถึงจุดสูงสุดที่ให้ ผลตอบแทนแบบยั่งยืน (maximum sustainable yield) ตามคุณลักษณะทางชีววิทยาของสัตว์น้ำเหล่านั้น 14.5 ภายในปี 2563

อนุรักษ์พื้นที่ทางทะเลและชายฝั่งอย่างน้อยร้อยละ 10 ให้เป็นไปตามกฎหมายระหว่าง ประเทศและภายในประเทศ และอยู่บนพื้นฐานของข้อมูลทางวิทยาศาสตร์ที่ดีที่สุดที่มีอยู่

14.6 ภายในปี 2563 ยับยั้งรูปแบบการอุดหนุนการประมงบางอย่างที่มีส่วนทำให้เกิดการประมงเกินขีดจำกัดขจัดการอุดหนุนที่มีส่วนทำให้เกิดการประมงที่ผิดกฎหมายที่ไม่มีการรายงาน และที่ไม่มีการควบคุมและระงับการริเริ่มการอุดหนุนในลักษณะดังกล่าว ตระหนักว่าการปฏิบัติที่เป็นพิเศษและแตกต่างที่เหมาะสมและมีประสิทธิผลสำหรับประเทศกำลังพัฒนาและประเทศพัฒนาน้อยที่สุดควรเป็นส่วนควบในการเจรจาการอุดหนุนการประมงขององค์การการค้าโลก

14.7 ภายในปี 2573 เพิ่มผลประโยชน์ทางเศรษฐกิจแก่รัฐกำลังพัฒนาที่เป็นเกาะขนาดเล็กและประเทศ พัฒนาน้อยที่สุดจากการใช้ทรัพยากรทางทะเลอย่างยั่งยืน รวมถึงผ่านทางการบริหารจัดการอย่างยั่งยืนในเรื่องการประมง การเพาะเลี้ยงสัตว์น้ า และการท่องเที่ยว

เป้าหมายที่ 15 ปกป้องฟื้นฟูและสนับสนุนการใช้ระบบนิเวศบนบกอย่างยั่งยืน จัดการป่าไม้อย่างยั่งยืนต่อสู้การกลายสภาพเป็นทะเลทรายหยุดการเสื่อมโทรมของที่ดินและฟื้นสภาพกลับมาใหม่และหยุดการสูญเสียความหลากหลายทางชีวภาพ

15.1 สร้างหลักประกันว่าจะมีการอนุรักษ์ การฟื้นฟู และการใช้ระบบนิเวศบนบกและในน้ำจืดในแผ่นดินรวมทั้งบริการทางระบบนิเวศอย่างยั่งยืน เฉพาะอย่างยิ่ง ป่าไม้ พื้นที่ชุ่มน้ำ ภูเขาและเขตแห้งแล้งโดยเป็นไป ตามข้อบังคับภายใต้ความตกลงระหว่างประเทศ ภายในปี 2563

15.2 ส่งเสริมการดำเนินการด้านการบริหารจัดการป่าไม้ทุกประเภทอย่างยั่งยืน หยุดยั้งการตัดไม้ทำลายป่า ฟื้นฟูป่าที่เสื่อมโทรม และเพิ่มการปลูกป่าและฟื้นฟูป่าทั่วโลก ภายในปี 2563

15.3 ต่อสู้การกลายสภาพเป็นทะเลทราย ฟื้นฟูแผ่นดินและดินที่เสื่อมโทรม รวมถึงแผ่นดินที่ได้รับผลกระทบจากการกลายสภาพเป็นทะเลทราย ความแห้งแล้ง และอุทกภัย และพยายามที่จะบรรลุถึงโลกที่ไร้ความเสื่อมโทรมของที่ดิน ภายในปี 2573

15.4 สร้างหลักประกันว่าจะมีการอนุรักษ์ระบบนิเวศภูเขาและความหลากหลายทางชีวภาพของระบบนิเวศเหล่านั้น เพื่อจะเพิ่มพูนขีดความสามารถของระบบนิเวศเหล่านั้นที่จะให้ผลประโยชน์อันสำคัญต่อการพัฒนาที่ยั่งยืน ภายในปี 2573

15.5 ปฏิบัติการที่จำเป็นและเร่งด่วนเพื่อลดการเสื่อมโทรมของถิ่นที่อยู่ตามธรรมชาติ หยุดยั้งการสูญเสียความหลากหลายทางชีวภาพ และภายในปี 2563 จะปกป้องและป้องกันการสูญพันธ์ของชนิดพันธุ์ที่ถูกคุกคาม

15.6 สร้างหลักประกันว่าจะมีการแบ่งปันผลประโยชน์ที่เกิดจากการใช้ประโยชน์ทรัพยากรพันธุกรรมอย่างเท่าเทียมและยุติธรรมและส่งเสริมการเข้าถึงทรัพยากรเหล่านั้นอย่างเหมาะสม

15.7 ปฏิบัติการอย่างเร่งด่วนเพื่อจะยุติการล่าและการขนย้ายชนิดพันธุ์พืชและสัตว์คุ้มครอง และแก้ปัญหาทั้งอุปสงค์และอุปทานต่อผลิตภัณฑ์สัตว์ป่าที่ผิดกฎหมาย

15.8 นำมาตรการมาใช้เพื่อป้องกันการนำเข้าและลดผลกระทบของชนิดพันธุ์ต่างถิ่นที่รุกรานในระบบนิเวศ บกและน้ำและควบคุมหรือขจัด priority species ภายในปี 2563

15.9 บูรณาการมูลค่าของระบบนิเวศและความหลากหลายทางชีวภาพเข้าไปสู่การวางแผนกระบวนการพัฒนายุทธศาสตร์การลดความยากจน และบัญชีทั้งระดับท้องถิ่นและระดับประเทศ ภายในปี 2563

เป้าหมายที่ 16 ส่งเสริมสังคมที่สงบสุขและครอบคลุมเพื่อการพัฒนาที่ยั่งยืนให้ทุกคนเข้าถึงความยุติธรรมและสร้างสถาบันที่มีประสิทธิผลรับผิดรับชอบและครอบคลุมในทุกระดับ

16.1 ลดความรุนแรงทุกรูปแบบและอัตราการตายที่เกี่ยวข้องในทุกแห่งให้ลดลงอย่างมีนัยสำคัญ

16.2 ยุติการข่มเหง การใช้หาประโยชน์อย่างไม่ถูกต้อง การค้ามนุษย์และความรุนแรงและการทรมานทุกรูปแบบที่มีต่อเด็ก

16.3 ส่งเสริมนิติธรรมทั้งในระดับชาติและระหว่างประเทศและสร้าง หลักประกันว่าจะมีการเข้าถึงความยุติธรรมอย่างเท่าเทียมแก่ทุกคน

16.4 ลดการลักลอบเคลื่อนย้ายอาวุธและเงิน เสริมความแข็งแกร่งของกระบวนการติดตามและการส่งคืนสินทรัพย์ที่ถูกขโมยไป และต่อสู้กับอาชญากรรมที่จัดตั้งในลักษณะองค์กรทุกรูปแบบ ภายในปี 2573

16.5 ลดการทุจริตในตำแหน่งหน้าที่และการรับสินบนทุกรูปแบบ

16.6 พัฒนาสถาบันที่มีประสิทธิผลมีความรับผิดรับชอบและโปร่งใสในทุกระดับ

16.7 สร้างหลักประกันว่าจะมีกระบวนการตัดสินใจที่มีความรับผิดชอบ ครอบคลุม มีส่วนร่วมและมีความเป็นตัวแทนที่ดีในทุกระดับการตัดสินใจ

16.8 ขยายและเสริมความแข็งแกร่งของการมีส่วนร่วมของประเทศกำลังพัฒนาในสถาบันโลกาภิบาล

16.9 จัดให้มีเอกลักษณ์ทางกฎหมายสำหรับทุกคน โดยรวมถึงการให้มีสูติบัตร ภายในปี 2573

16.10 สร้างหลักประกันว่าสาธารณชนสามารถเข้าถึงข้อมูลและมีการปกป้องเสรีภาพขั้นพื้นฐาน โดยเป็นไปตามกฎหมายภายในประเทศและความตกลงระหว่างประเทศ

เป้าหมายที่ 17 เสริมความเข้มแข็งให้ แก่กลไกการดำเนินงานและฟื้นฟูสภาพหุ้นส่วนความร่วมมือระดับโลกสำหรับการพัฒนาที่ยั่งยืนการเงิน

17.1 เสริมความแข็งแกร่งของการระดมทรัพยากรภายในประเทศโดยรวมถึง ผ่านทางการสนับสนุนระหว่างประเทศไปยังประเทศกำลังพัฒนา เพื่อพัฒนาขีดความสามารถภายในประเทศในการเก็บภาษีและรายได้ของอื่นๆ ของรัฐ

17.2 ประเทศพัฒนาแล้วจะดำเนินการให้เป็นผลตามพันธกรณีเรื่องการให้ความช่วยเหลือเพื่อการพัฒนาอย่าง เป็นทางการโดยเต็มที่ โดยรวมถึงพันธกรณีที่ให้ไว้โดยประเทศพัฒนาแล้วหลายประเทศที่จะบรรลุเป้าหมาย การมีสัดส่วน ODA/GNI ร้อย 0.7 สำหรับให้แก่ประเทศกำลังพัฒนา และมีสัดส่วน ODA/GNI ร้อยละ 0.15 ถึง 0.20 สำหรับให้แก่ประเทศพัฒนาน้อยที่สุด โดยสนับสนุนให้ผู้ให้ ODA พิจารณาตั้งเป้าหมายที่จะให้มีสัดส่วน ODA/GNI ถึงอย่างน้อยร้อยละ 0.20 สำหรับให้แก่ประประเทศพัฒนาน้อยที่สุด

17.3 ระดมทรัพยากรทางการเงินเพิ่มเติมจากแหล่งที่หลากหลายไปยังประเทศกำลังพัฒนา

17.4 ช่วยประเทศกำลังพัฒนาในการบรรลุความยั่งยืนของหนี้ระยะยาว โดยใช้นโยบายที่ประสานงานกันที่มุ่งส่งเสริมการจัดหาเงินทุนโดยการก่อหนี้ การบรรเทาหนี้และการปรับโครงสร้างหนี้ตามความเหมาะสม และ แก้ปัญหาหนี้ต่างประเทศของประเทศที่ยากจนและมีหนี้สินในระดับสูงเพื่อลดการประสบปัญหาหนี้

17.5 ใช้และดำเนินการให้เกิดผลตามระบอบการส่งเสริมการลงทุนสำหรับประเทศพัฒนาน้อยที่สุด

<u>เทคโนโลยี</u>

17.6 เพิ่มพูนความร่วมมือระหว่างประเทศและในภูมิภาคแบบเหนือ-ใต้ ใต้-ใต้ และไตรภาคี และการเข้าถึงวิทยาศาสตร์ เทคโนโลยี และนวัตกรรม และยกระดับการแบ่งปันความรู้ตามเงื่อนไขที่ตกลงร่วมกัน โดยรวมถึง ผ่านการพัฒนาการประสานงานระหว่างกลไกที่มีอยู่เดิมเฉพาะอย่างยิ่งในระดับของสหประชาชาติ และผ่านทางกลไกอำนวยความสะดวกด้านเทคโนโลยีของโลก

17.7 ส่งเสริมการพัฒนา การถ่ายทอดและการเผยแพร่เทคโนโลยีที่เป็นมิตรกับสิ่งแวดล้อมให้กับประเทศกำลังพัฒนาภายใต้เงื่อนไขที่อำนวยประโยชน์แก่ประเทศกำลังพัฒนา รวมทั้งตามเงื่อนไขสิทธิพิเศษตามที่ตกลง ร่วมกัน

17.8 ให้ธนาคารเทคโนโลยีและกลไกการเสริมสร้างขีดความสามารถด้านวิทยาศาสตร์ เทคโนโลยีและนวัตกรรมสำหรับประเทศพัฒนาน้อยที่สุด ทำงานได้อย่างเต็มที่ ภายในปี 2560 และเพิ่มพูนการใช้เทคโนโลยีสนับสนุนที่สำคัญ (enabling technology) เฉพาะอย่างยิ่งเทคโนโลยีสารสนเทศและการสื่อสาร

<u>การเสริมสร้างขีดความสามารถ</u>

17.9 เพิ่มพูนการสนับสนุนระหว่างประเทศสำหรับการดำเนินการด้านการเสริมสร้างขีดความสามารถที่มีประสิทธิผลและมีการตั้งเป้าในประเทศกำลังพัฒนาเพื่อสนับสนุนแผนระดับชาติที่จะดำเนินงานในทุกเป้าหมายการพัฒนาที่ยั่งยืน รวมถึงผ่านทางความร่วมมือแบบเหนือ-ใต้ ใต้-ใต้ และไตรภาคี

<u>การค้า</u>

17.10 ส่งเสริมระบบการค้าพหุภาคีที่เป็นสากล มีกติกาเปิดกว้างไม่เลือกปฏิบัติ และเสมอภาคภายใต้องค์การการค้าโลกโดยรวมถึงผ่านการสิ้นสุดการเจรจาภายใต้วาระการพัฒนารอบโดฮา

17.11 เพิ่มส่วนแบ่งการส่งออกของประเทศกำลังพัฒนาในการส่งออกทั่วโลกให้สูงขึ้นอย่างมีนัยสำคัญ โดยเพิ่มส่วนแบ่งของประเทศพัฒนาน้อยที่สุดให้สูงขึ้น 2 เท่าในปี 2563

17.12 ทำให้เกิดการดำเนินการในเวลาที่เหมาะสมในเรื่องการเข้าถึงตลาดปลอดภาษีและปลอดการจำกัดปริมาณในระยะยาวสำหรับประเทศพัฒนาน้อยที่สุด โดยให้สอดคล้องกับการตัดสินใจขององค์การการค้าโลก โดยรวมถึงการสร้างหลักประกันว่ากฎว่าด้วยแหล่งกำเนิดสินคาที่มีการให้สิทธิพิเศษทางการค้าที่ใช้กับประเทศพัฒนาน้อยที่สุดจะมีความโปร่งใสและเรียบง่ายและมีส่วนช่วยอำนวยความสะดวกในการเข้าถึงตลาด

<u>ประเด็นเชิงระบบความสอดคล้องเชิงนโยบายและเชิงสถาบัน</u>

17.13 เพิ่มพูนเสถียรภาพเศรษฐกิจมหภาคของโลก โดยรวมถึงผ่านทางการประสานงานนโยบายและความสอดคล้องเชิงนโยบาย

17.14 ยกระดับความสอดคล้องเชิงนโยบายเพื่อการพัฒนาที่ยั่งยืน

17.15 เคารพพื้นที่ทางนโยบายและความเป็นผู้นำของแต่ละประเทศที่จะสร้างและดำเนินงานตามนโยบายเพื่อการขจัดความยากจนและการพัฒนาที่ยั่งยืน

<u>หุ้นส่วนความร่วมมือจากภาคส่วนที่หลากหลาย</u>

17.16 ยกระดับหุ้นส่วนความร่วมมือระดับโลกเพื่อการพัฒนาที่ยั่งยืน โดยร่วมเติมเต็มโดยหุ้นส่วนความร่วมมือจากภาคส่วนที่หลากหลายซึ่งจะระดมและแบ่งปันความรู้ ความเชี่ยวชาญ เทคโนโลยี และทรัพยากรเงิน เพื่อจะสนับสนุนการบรรลุเป้าหมายการพัฒนาที่ยั่งยืนในทุกประเทศ โดยเฉพาะในประเทศกำลังพัฒนา

17.17 สนับสนุนและส่งเสริมหุ้นส่วนความร่วมมือระหว่างภาครัฐ ภาครัฐ-ภาคเอกชน และประชาสังคม โดยสร้างบนประสบการณ์และกลยุทธ์ด้านทรัพยากรของหุ้นส่วน

<u>ข้อมูลการติดตามและการตรวจสอบได้</u>

17.18 ยกระดับการสนับสนุนด้านการเสริมสร้างขีดความสามารถให้กับประเทศกำลังพัฒนา รวมถึงประเทศพัฒนาน้อยที่สุดและรัฐกำลังพัฒนาที่เป็นเกาะขนาดเล็กให้เพิ่มการมีอยู่ของข้อมูลที่มีคุณภาพทันเวลาและเชื่อถือได้ ที่จำแนกในเรื่องรายได้ เพศ อายุ เชื้อชาติ ชาติพันธุ์ สถานะการอพยพ ความบกพร่องทางร่างกาย ตำแหน่งทางภูมิศาสตร์ และคุณลักษณะอื่นๆ ที่เกี่ยวข้องตามบริบทของประเทศ ภายในปี 2563

17.19 ต่อยอดจากข้อริเริ่มที่มีอยู่แล้วในการพัฒนาการตรวจวัดความก้าวหน้าของการพัฒนาที่ยั่งยืนที่มีผลต่อผลิตภัณฑ์มวลรวมภายในประเทศ และสนับสนุนการสร้างขีดความสามารถด้านสถิติในประเทศกำลังพัฒนา ภายในปี 2573

สำหรับประเทศไทยเองนั้น นอกจากการพัฒนาใน 3 มิติ คือ เศรษฐกิจ สังคม และสิ่งแวดล้อมตามแนวทางของ SDGs แล้ว ประเทศไทยยังให้ความสำคัญกับมิติทางด้านวัฒนธรรมอีกด้วย และการจะบรรลุ ความสำเร็จของเป้าหมายการพัฒนาที่ยั่งยืนได้นั้น พระบาทสมเด็จพระเจ้าอยู่หัว พระมหากษัตริย์นักพัฒนา ที่ทรงได้รับการยอมรับอย่างกว้างขวางทั้งในประเทศและระดับนานาชาติได้พระราชทานเข็มทิศการพัฒนา ไว้ให้ทุกภาคส่วนน้อมนำไปประยุกต์ใช้อย่างเหมาะสม นั่นคือ หลักปรัชญาของเศรษฐกิจพอเพียง ซึ่งเป็นแนวพระราชดำริที่ตั้งอยู่บนรากฐานของวัฒนธรรมไทย เป็นแนวทางการพัฒนาบนพื้นฐานของทางสายกลางและ ความไม่ประมาท คำนึงถึงความพอประมาณ ความมีเหตุผล การสร้างภูมิคุ้มกันในตัวเอง ตลอดจนใช้ความรู้ และคุณธรรมเป็นพื้นฐานในการดำรงชีวิต ซึ่งจะนำไปสู่ความสุขในการดำเนินชีวิตและสร้างสัมฤทธิผลแห่งการพัฒนาที่ยั่งยืนได้อย่างแท้จริง

Thailand 4.0

ประเทศไทย 4.0 หมายถึง การปฏิรูปโครงสร้างทางเศรษฐกิจ ที่เน้นการใช้นวัตกรรมและเทคโนโลยีเข้ามาช่วยพัฒนาโดยที่ภาคการเกษตรยังคงเป็นแกนหลัก แต่จะเปลี่ยนการเกษตรแบบดั้งเดิมไปสู่การเกษตรสมัยใหม่ โดยสร้างเกษตรกรปราดเปรื่อง (Smart Farmer) และสนับสนุนให้เกษตรกรเป็นผู้ประกอบการมากขึ้น

เดิมประเทศไทยมีการพัฒนารูปแบบทางเศรษฐกิจอย่างต่อเนื่องตั้งแต่รูปแบบ “ประเทศไทย 1.0” ที่เน้นด้านการเกษตรกรรมจนถึง “ประเทศไทย 2.0” ที่เน้นอุตสาหกรรมเบาและ “ประเทศไทย 3.0” ที่เน้นอุตสาหกรรม ซึ่งทำให้เราติดอยู่ใน 3 กับดัก คือ รายได้ปานกลาง ความเหลื่อมล้ำและความไม่สมดุลในการพัฒนา ซึ่งรัฐบาลจะต้องปฏิรูปเพื่อเปลี่ยนผ่านจากประเทศไทย 3.0 ไปสู่ “ประเทศไทย 4.0” ที่เน้นเศรษฐกิจที่ขับเคลื่อนด้วยนวัตกรรม คือ เปลี่ยนจากการทำปริมาณมากแต่ได้ผลน้อย เป็นการทำปริมาณน้อยแต่ได้ผลมาก ซึ่งต้องอาศัยกระบวนทัศน์ในการพัฒนา 3 เรื่อง คือ

1) เปลี่ยนจากการผลิตสินค้าโภคภัณฑ์ ไปสู่สินค้าเชิงนวัตกรรม
2) เปลี่ยนจากการขับเคลื่อนด้วยอุตสาหกรรม ไปสู่การขับเคลื่อนด้วยเทคโนโลยี
3) เปลี่ยนจากภาคการผลิตสินค้าไปสู่ภาคบริการมากขึ้น

ดังนั้น เราจึงต้องค้นหาเครื่องยนต์เพื่อขับเคลื่อนการเติบโตทางเศรษฐกิจยุคใหม่ ที่จะสร้างความมั่งคั่งอย่างยั่งยืนให้กับประเทศไทยในทศวรรษที่ 21 โดยการเปลี่ยน “ความได้เปรียบเชิงเปรียบเทียบ” ของประเทศที่มีอยู่ 2 ด้าน คือ ความหลากหลายเชิงชีวภาพ และความหลากหลายเชิงวัฒนธรรม ให้เป็น “ความได้เปรียบในเชิงแข่งขัน” ใน 5 กลุ่มเทคโนโลยีและอุตสาหกรรมเป้าหมาย ได้แก่

กลุ่มที่ 1 กลุ่มอาหาร เกษตร และเทคโนโลยีการแพทย์
กลุ่มที่ 2 กลุ่มสาธารณสุข สุขภาพ และเทคโนโลยีการแพทย์
กลุ่มที่ 3 กลุ่มเครื่องมืออุปกรณ์อัจฉริยะ หุ่นยนต์ และระบบเครื่องกลที่ใช้ในระบบอิเล็กทรอนิกส์ควบคุม
กลุ่มที่ 4 กลุ่มดิจิทัล เทคโนโลยีอินเทอร์เน็ตที่เชื่อมต่อและฝังกับอุปกรณ์ต่างๆ และ
กลุ่มที่ 5 กลุ่มอุตสาหกรรมสร้างสรรค์ วัฒนธรรม และบริการที่มีมูลค่าสูง

เป้าหมาย Thailand 4.0 กำหนดเป้าหมายครอบคลุมใน 4 มิติ ดังนี้

1. ความมั่งคั่งทางเศรษฐกิจ เป็น “ระบบเศรษฐกิจที่เน้นการสร้างมูลค่า” (Value - Based Economy) ที่ขับเคลื่อนด้วยนวัตกรรม เทคโนโลยี และความคิดสร้างสรรค์

- พ้นจากการเป็นประเทศรายได้ปานกลาง โดยมีรายได้ต่อหัวประชากรที่เพิ่มขึ้นจาก 5,410 ดอลล่าร์สหรัฐในปี พ.ศ. 2557 เป็น 15,000 ดอลล่าร์สหรัฐในปี พ.ศ. 2575
- อัตราการขยายตัวทางเศรษฐกิจจากระดับร้อยละ 3-4 เป็นร้อยละ 5-6 ตามศักยภาพที่ควรจะ เป็นของประเทศภายใน 5 ปี
- การเติบโตของผลิตภัณฑ์มวลรวมประชาชาติ (GNP) จากร้อยละ 1.3 ในปี พ.ศ. 2556 เป็น มากกว่าร้อยละ 5 ต่อปีอย่างต่อเนื่องภายใน 10 ปี
- ผลักดันให้ประเทศไทยเป็น Trading & Service Nation ในระดับภูมิภาค ภายใน 10 ปี
- ผลักดันให้ประเทศไทยเป็นศูนย์กลางตลาดทุนของ ASEAN ภายใน 10 ปี
- มี 5 บรรษัทข้ามชาติระดับโลกสัญชาติไทย ภายใน 10 ปี
- มีความง่ายในการประกอบธุรกิจอยู่ใน 10 ลำดับแรกของโลก ภายใน 10 ปี
- เพิ่มระดับการวิจัยและพัฒนา จากร้อยละ 0.25 GDP ในปี พ.ศ. 2553 เป็น ร้อยละ 4.0 (เทียบเท่าประเทศเกาหลีใต้)
- สร้างโครงสร้างพื้นฐานทางปัญญาให้แข็งแกร่งภายใน 5 ปี เพื่อปรับเปลี่ยนสัดส่วนการพัฒนา เทคโนโลยีของตนเองต่อการพึ่งพาเทคโนโลยีจากภายนอก จาก 10:90 ในปัจจุบัน เป็น 30:70 ภายใน 10 ปี และปรับขึ้นเป็น 60:40 ภายใน 20 ปี

2. ความอยู่ดีมีสุขทางสังคมเป็น “สังคมที่ไม่ทอดทิ้งใครไว้ข้างหลัง” (Inclusive Society) ด้วยการเติมเต็มศักยภาพของผู้คนในสังคม เพื่อสร้างหลักประกันความมั่นคงทางเศรษฐกิจสังคม และฟื้นความสมานฉันท์และความเป็นปึกแผ่นของคนในสังคมให้กลับคืนมาอีกครั้งหนึ่ง

- ระดับความเหลื่อมล้ำในสังคม (วัดผลจาก Gini Coefficient) จาก 0.465 ในปี พ.ศ. 2556 เป็น 0.2-0.4 ตามมาตรฐาน OECD ภายในปี พ.ศ. 2575
- ปรับเปลี่ยนสู่ระบบสวัสดิการสังคมอย่างสมบูรณ์ ภายใน 20 ปี
- เปลี่ยนเกษตรกรให้เป็น Smart Farmer จำนวน 20,000 ครัวเรือนภายใน 5 ปี และ 100,000 ครัวเรือน ภายใน 10 ปี
- ยกระดับวิสาหกิจขนาดกลางและขนาดย่อม (SMEs) ให้เป็น Smart SME จำนวน 100,000 สถานประกอบการ ภายใน 5 ปี และเพิ่มเป็น 500,000 ราย ภายใน 10 ปี Thailand 4.0 โมเดลขับเคลื่อนประเทศไทยสู่ความมั่งคั่ง มั่นคง และยั่งยืน
- พัฒนาวิสาหกิจชุมชนและต่อยอดด้วยเทคโนโลยีและนวัตกรรม และสามารถเข้าสู่ตลาดได้ตามแนวทางประชารัฐจำนวน 20,000 ราย ภายใน 5 ปี และเพิ่มเป็น 100,000 ราย ภายใน 10 ปี

3. การยกระดับคุณค่ามนุษย์ด้วยการพัฒนาคนไทยให้เป็น “มนุษย์ที่สมบูรณ์ในศตวรรษที่ 21” ควบคู่ไปกับการเป็น “คนไทย 4.0 ในโลกที่หนึ่ง”

- PISA score จากลำดับที่ 47 จาก 76 ประเทศ เป็น 1 ใน 20 ประเทศแรก ภายใน 20 ปี
- ดัชนีการพัฒนามนุษย์ (HDI) จาก 0.722 (ในปี พ.ศ. 2556) หรืออันดับที่ 89 เป็น 0.80 (กลุ่ม Very High Human Development) หรือ 50 อันดับแรก ภายใน 10 ปี
- ยกระดับคุณภาพฝีมือแรงงานให้สอดคล้องกับความต้องการและทิศทางการพัฒนาของประเทศ จำนวน 500,000 คน ภายใน 5 ปี
- มหาวิทยาลัยไทยติด 100 อันดับแรกของโลก จำนวน 5 สถาบัน ภายใน 20 ปี

- นักวิทยาศาสตร์ไทยได้รับรางวัล Noble Prize อย่างน้อย 1 ท่านภายใน 20 ปี

4. การรักษ์สิ่งแวดล้อมมี “ระบบเศรษฐกิจที่สามารถปรับสภาพตามภูมิอากาศ” ควบคู่ไปกับการเป็น “สังคมคาร์บอนต่ำ” อย่างเต็มรูปแบบ

- มี 10 เมืองที่น่าอยู่ของโลก ภายใน 5 ปี
- มี 5 เมืองอัจฉริยะ เต็มรูปแบบ ภายใน 10 ปี

➢ แผนพัฒนาภาค/แผนพัฒนากลุ่มจังหวัด/แผนพัฒนาจังหวัด

⊙ แผนพัฒนาภาคเหนือ

1. กรอบวิสัยทัศน์และเป้าหมาย มุ่งสู่การเปลี่ยนผ่านประเทศไทย จากประเทศที่มีรายได้ปานกลางไปสู่ประเทศที่มีรายได้สูง มีความมั่นคง และยั่งยืน สังคมอยู่ร่วมกันอย่างมี ความสุข และนำไปสู่การบรรลุวิสัยทัศน์ระยะยาว “มั่นคง มั่งคั่ง ยั่งยืน” ของประเทศ

2. ตำแหน่งทางยุทธศาสตร์ของประเทศ (Country Strategic Positioning) ประเทศไทยเป็นประเทศรายได้สูงที่มีการกระจายรายได้อย่างเป็นธรรม เป็นศูนย์กลางด้านการขนส่งและโลจิสติกส์ของภูมิภาคสู่ความเป็นชาติการค้าและบริการ (Trading and Service Nation) เป็นแหล่งผลิตสินค้าเกษตรอินทรีย์และเกษตรปลอดภัย แหล่งอุตสาหกรรมสร้างสรรค์และมีนวัตกรรมสูงที่เป็นมิตรต่อสิ่งแวดล้อม

3. เป้าหมายการพัฒนา ประกอบด้วยเป้าหมายเชิงปริมาณและเชิงคุณภาพดังนี้

(1) การหลุดพ้นจากกับดักประเทศรายได้ปานกลางสู่รายได้สูง โดยเศรษฐกิจขยายตัวเฉลี่ยไม่ต่ำกว่าร้อยละ 5 ต่อปี ผลิตภาพการผลิตเพิ่มขึ้นไม่ต่ำกว่าเฉลี่ยร้อยละ 2.5 ต่อปี การลงทุนรวมขยายตัวไม่ต่ำกว่าเฉลี่ยร้อยละ 8

(2) การพัฒนาศักยภาพคนให้สนับสนุนการเจริญเติบโตของประเทศและการสร้าง สังคมสูงวัยอย่างมีคุณภาพ

(3) การลดความเหลื่อมล้ำในสังคม การกระจายรายได้มีความเท่าเทียมกันมากขึ้น บริการทางสังคมมีคุณภาพและมีการกระจายอย่างทั่วถึง

(4) การสร้างการเจริญเติบโตทางเศรษฐกิจและสังคมที่เป็นมิตรกับสิ่งแวดล้อม รักษาความมั่นคงของฐานทรัพยากร สร้างสมดุลระหว่างการอนุรักษ์และการใช้ประโยชน์ ขับเคลื่อนประเทศสู่เศรษฐกิจและสังคมที่เป็นมิตรต่อสิ่งแวดล้อม เพิ่มขีดความสามารถในการรับมือภัยพิบัติและการเปลี่ยนแปลงสภาพภูมิอากาศ เพิ่มประสิทธิภาพในการบริหารจัดการทรัพยากรธรรมชาติและสิ่งแวดล้อม มีการบริหารจัดการน้ำให้สมดุล

(5) การบริหารราชการแผ่นดินที่มีประสิทธิภาพ

4. แนวทางการพัฒนา

(1) การยกระดับศักยภาพการแข่งขันและการหลุดพ้นกับดักรายได้ปานกลางสู่รายได้สูง โดยการส่งเสริมการวิจัยและพัฒนา พัฒนาสภาวะแวดล้อมของการพัฒนาวิทยาศาสตร์ เทคโนโลยี วิจัย และนวัตกรรม ผลักดันให้ผู้ประกอบการมีบทบาทหลักด้านเทคโนโลยีและนวัตกรรม สนับสนุนต่างชาติให้เข้ามาลงทุนใน R&D Center ตลอดจนผลักดันงานวิจัยให้ใช้ประโยชน์เชิงพาณิชย์และสาธารณะ ให้ความคุ้มครองทรัพย์สินทางปัญญา จัดทำ Technology Roadmap ส่งเสริมอุตสาหกรรม Carbon Fiber การพัฒนาผลิตภาพแรงงาน การส่งเสริมผู้ประกอบการที่เข้มแข็งและพาณิชย์ดิจิตอล เร่งลงทุนและพัฒนาโครงสร้างพื้นฐานด้านการคมนาคมขนส่งเพื่อเชื่อมโยงพื้นที่เศรษฐกิจในประเทศและต่างประเทศ ทั้งการพัฒนาและปรับปรุงโครงข่ายรถไฟให้เป็นโครงข่ายหลักในการเดินทางและขนส่งของประเทศ

(2) การพัฒนาศักยภาพคนตามช่วงวัยและการปฏิรูประบบเพื่อสร้างสังคมสูงวัยอย่างมีคุณภาพ การพัฒนาศักยภาพคนในทุกช่วงวัยให้สนับสนุนการเจริญเติบโตของประเทศ การยกระดับคุณภาพการศึกษาและการ

เรียนรู้ให้มีคุณภาพ เท่าเทียมและทั่วถึงการพัฒนาด้านสุขภาพ โดยส่งเสริมการพัฒนาเทคโนโลยีและนวัตกรรมทางการแพทย์เพื่อรองรับการเป็นสังคมผู้สูงอายุ

(3) การลดความเหลื่อมล้ำทางสังคม โดยยกระดับรายได้และสร้างโอกาสในการประกอบอาชีพ การจัดบริการทางสังคมให้ทุกคนตามสิทธิขั้นพื้นฐาน สร้างความเสมอภาคในการเข้าถึงทรัพยากร การเข้าถึงกระบวนการยุติธรรมอย่างเสมอภาค

(4) การรองรับการเชื่อมโยงภูมิภาคและความเป็นเมือง การลงทุนด้านโครงสร้างพื้นฐานและสิ่งอำนวยความสะดวกของเมือง การพัฒนาด้านการขนส่งและโลจิสติกส์เชื่อมโยงกับเพื่อนบ้าน ส่งเสริมการลงทุนการค้าชายแดน และจัดตั้งเขตพัฒนาเศรษฐกิจพิเศษ

(5) การสร้างความเจริญเติบโตทางเศรษฐกิจและสังคมอย่างเป็นมิตรกับสิ่งแวดล้อม การรักษาทุนทางธรรมชาติเพื่อการเติบโตสีเขียวใช้ประโยชน์จากทุนธรรมชาติโดยคำนึงถึงขีดจำกัดและศักยภาพการฟื้นตัวปกป้องรักษาทรัพยากรป่าไม้ การส่งเสริมการบริโภคที่เป็นมิตรกับสิ่งแวดล้อม สร้างระบบหมุนเวียนวัสดุที่ใช้แล้วที่มีประสิทธิภาพ ขับเคลื่อนสู่ Zero Waste Society การส่งเสริมการผลิต การลงทุน และการสร้างงานสีเขียว การจัดการมลพิษและรักษาคุณภาพสิ่งแวดล้อม การพัฒนาความร่วมมือด้านสิ่งแวดล้อมระหว่างประเทศ การเพิ่มขีดความสามารถในการปรับตัวเพื่อรองรับการเปลี่ยนแปลงสภาพ ภูมิอากาศและการบริหารจัดการเพื่อลดความเสี่ยงด้านภัยพิบัติ

(6) การบริหารราชการแผ่นดินที่มีประสิทธิภาพ การสร้างความโปร่งใส การพัฒนาบุคลากรภาครัฐให้มีความเป็นมืออาชีพและเพียงพอ เพื่อให้ระบบราชการเล็กแต่มีความคล่องตัวและมีประสิทธิภาพสูง การพัฒนา อปท. ให้สามารถรับมือการเปลี่ยนแปลง การสร้างระบบตรวจสอบและประเมินผลที่มีประสิทธิภาพ โดยเฉพาะอย่างยิ่งการติดตามประเมินผลโครงการที่ใช้จ่ายงบประมาณมากและมีผลกระทบในวงกว้าง

⊙ แผนพัฒนากลุ่มจังหวัดภาคเหนือตอนล่าง 2

กลุ่มภาคเหนือตอนล่าง 2 ประกอบด้วย จังหวัดกำแพงเพชร นครสวรรค์ พิจิตร และอุทัยธานี เน้นการพัฒนาข้าวและผลิตภัณฑ์ แปรรูปการเกษตรอย่างครบวงจร สร้างมูลค่าเพิ่มจากผลผลิต และวัตถุทางการเกษตรพัฒนาให้เป็นศูนย์กลางการกระจายสินค้า พัฒนาแหล่งท่องเที่ยวที่มีความโดดเด่น และอนุรักษ์ ทรัพยากรและสิ่งแวดล้อมเร่งแก้ไขปัญหาการขาดแคลนน้ำจากภาวะฝนแล้ง

⌖ ประเด็นการพัฒนากลุ่มจังหวัดภาคเหนือตอนล่าง 2

1. พัฒนากระบวนการผลิตสินค้าเกษตรปลอดภัยและส่งเสริมการผลิตพืชพลังงานทดแทนอย่างมีประสิทธิภาพ
2. พัฒนาและส่งเสริมแหล่งท่องเที่ยวมรดกโลกและแหล่งท่องเที่ยวที่มีศักยภาพ
3. พัฒนาคุณภาพชีวิต ความมั่นคงทางสังคม และสิ่งแวดล้อมอย่างยั่งยืน

⌖ เป้าประสงค์เชิงยุทธศาสตร์

ประเด็นยุทธศาสตร์ 1 การพัฒนาโครงสร้างพื้นฐาน กระบวนการผลิตข้าวและสินค้าเกษตรปลอดภัยที่ได้มาตรฐาน เพื่อตอบสนองความต้องการของผู้บริโภคทั้งในประเทศและต่างประเทศ

ประเด็นยุทธศาสตร์ 2 การส่งเสริมการแปรรูป การตลาด และการกระจายสินค้าเกษตร เพื่อสร้างมูลค่าเพิ่มและสร้างขีดความสามารถในการแข่งขัน

ประเด็นยุทธศาสตร์ 3 การพัฒนาคุณภาพชีวิต ความมั่นคงทางสังคมและสิ่งแวดล้อมอย่างยั่งยืน

⊙ แผนพัฒนาจังหวัดกำแพงเพชร

⌖ วิสัยทัศน์ (Vision) หมายถึง เป้าหมายในเชิงผลลัพธ์ที่จังหวัดต้องการให้เกิดขึ้น โดยแสดงถึงจุดเน้นหรือสิ่งที่จังหวัดต้องการจะเป็นในอนาคตอย่างชัดเจน รวมทั้งมีความเป็นไปได้ สอดคล้องกับการวิเคราะห์สภาวการณ์และโอกาสของพื้นที่ และมีการระบุตำแหน่งการพัฒนาของจังหวัดอย่างชัดเจน โดยผลการสัมมนาเชิง

ปฏิบัติการจากทุกภาคส่วนของจังหวัดได้กำหนดตำแหน่งการพัฒนาจังหวัด (Positioning) ที่ให้ความสำคัญกับประเด็นดังต่อไปนี้ (1) แหล่งผลิตและแปรรูปสินค้าเกษตรปลอดภัย (2) แหล่งผลิตพืชพลังงานทดแทน และ (3) การท่องเที่ยวมรดกโลก โดยได้กำหนดวิสัยทัศน์ไว้ดังนี้ "แหล่งผลิต แปรรูปสินค้าเกษตรปลอดภัย ฐานผลิตพืชพลังงานทดแทน และเมืองท่องเที่ยวมรดกโลก"

⌖ พันธกิจ (Mission) เพื่อให้การพัฒนาจังหวัดกำแพงเพชรมุ่งสู่การเป็น "แหล่งผลิต แปรรูปสินค้าเกษตรปลอดภัย ฐานผลิตพืชพลังงานทดแทน และเมืองท่องเที่ยวมรดกโลก"ภารกิจหลักและการมีส่วนร่วมของทุกภาคส่วน ซึ่งจะนำไปสู่การพัฒนาเพื่อประโยชน์สุขของประชาชนและการพัฒนาอย่างยั่งยืน มีดังนี้

1. ยกระดับการผลิต การแปรรูป การตลาดสินค้าเกษตรปลอดภัย และส่งเสริมการผลิตพืชพลังงานทดแทนอย่างมีประสิทธิภาพ

2. ส่งเสริมและบริหารจัดการการท่องเที่ยวให้มีคุณภาพตามเกณฑ์มาตรฐานการท่องเที่ยว

3. พัฒนาคุณภาพชีวิตประชาชน สร้างสังคมที่เข้มแข็ง และบริหารจัดการทรัพยากรธรรมชาติอย่างยั่งยืน

⌖ เป้าประสงค์รวม (Overall Goals) เพื่อให้สอดคล้องกับศักยภาพและโอกาสในการพัฒนาจังหวัดและสามารถปรับตัวให้เข้ากับการเปลี่ยนแปลงในด้านต่าง ๆ ทั้งภายในและภายนอก ตลอดจนการบรรลุตามวิสัยทัศน์การพัฒนาจังหวัดที่พึงปรารถนาตามแผนพัฒนาจังหวัด 4 ปี (พ.ศ. 2561-2564) จังหวัดจึงกำหนดเป้าประสงค์รวมของการพัฒนาไว้ ดังนี้

1. ปริมาณผลผลิตการเกษตรปลอดภัยเพิ่มขึ้น

2. รายได้จากการจำหน่ายสินค้าเกษตรแปรรูปเพิ่มขึ้น

3. จำนวนแปลง/ฟาร์ม ที่ผ่านการรับรองมาตรฐานเกษตรปลอดภัย (GAP) เพิ่มขึ้น

4. สัดส่วนปริมาณพืชพลังงานต่อสินค้าเกษตรทั้งหมดเพิ่มขึ้น

5. รายได้จากการท่องเที่ยวเพิ่มขึ้น และแหล่งท่องเที่ยวได้รับการพัฒนาตามเกณฑ์มาตรฐานการท่องเที่ยวเพิ่มขึ้น

6. ประชาชนมีระดับคุณภาพชีวิตสูงขึ้น มีความปลอดภัยในชีวิตและทรัพย์สิน และมีการบริหารจัดการสิ่งแวดล้อมอย่างยั่งยืน

⌖ ประเด็นยุทธศาสตร์ (Strategic Issues) (เรียงตามลำดับความสำคัญ)

1. พัฒนาห่วงโซ่คุณค่าสินค้าเกษตรปลอดภัยและส่งเสริมการผลิตพืชพลังงานทดแทนอย่างมีประสิทธิภาพ

2. บริหารจัดการการท่องเที่ยวให้มีคุณภาพตามเกณฑ์มาตรฐาน

3. พัฒนาคุณภาพชีวิต ความมั่นคงทางสังคม และสิ่งแวดล้อมอย่างยั่งยืน

▶ ยุทธศาสตร์การพัฒนาขององค์กรปกครองในเขตจังหวัดกำแพงเพชร

⌖ วิสัยทัศน์ (Vision) "ท้องถิ่นน่าอยู่ เชิดชูธรรมาภิบาล ควบคู่การพัฒนาคุณภาพชีวิต สนับสนุนเกษตรปลอดภัย เสริมสร้างเศรษฐกิจแบบยั่งยืน อนุรักษ์ทรัพยากรธรรมชาติและวัฒนธรรม หนุนนำการเป็นแหล่งท่องเที่ยวมรดกโลก"

⌖ ยุทธศาสตร์การพัฒนาและแนวทางการพัฒนา

1. การจัดวางผังเมืองและพัฒนาด้านโครงสร้างพื้นฐาน

1.1 สำรวจ ตรวจสอบ ก่อสร้าง ปรับปรุง บำรุงรักษาและซ่อมแซมถนน สะพาน ทางเท้าและเกาะกลางถนน รวมทั้งระบบการระบายน้ำ

1.2 สำรวจ ตรวจสอบ ก่อสร้าง ปรับปรุง บำรุงรักษาสาธารณูปโภคสาธารณูปการ

1.3 พัฒนาปรับปรุงสถานีขนส่งและการจราจร

1.4 การสร้างและพัฒนาแหล่งน้ำให้เชื่อมโยงเป็นเครือข่ายที่เอื้อต่อการเกษตร

1.5 การวางแผนและสนับสนุนการจัดทำผังเมือง

2. การส่งเสริมการศึกษา ศาสนา ศิลปวัฒนธรรมและภูมิปัญญาท้องถิ่น

2.1 การส่งเสริม สนับสนุนและพัฒนาการจัดการศึกษาทุกเพศวัย และบุคลากรทางการศึกษาเพื่อสร้างโอกาสที่มีคุณภาพ

2.2 การส่งเสริมและสนับสนุนการอนุรักษ์ศิลปวัฒนธรรมขนบธรรมเนียมและประเพณีของท้องถิ่น

2.3 การส่งเสริมทะนุบำรุงพระพุทธศาสนาให้เป็นองค์กรทางศาสนาที่มีบทบาทสำคัญในการปลูกฝังคุณธรรมจริยธรรมและปรองดองสมานฉันท์

2.4 การส่งเสริมความร่วมมือและเสริมสร้างความมั่นคงของประชาคมอาเซียน

2.5 การส่งเสริมสนับสนุนการกีฬาอย่างครบวงจร

2.6 ส่งเสริมและพัฒนาการบริหารจัดการตามหลักธรรมาภิบาลอย่างมีประสิทธิภาพและภาพลักษณ์ที่ดีขององค์กร

3. การส่งเสริมเศรษฐกิจพอเพียงและพัฒนาเกษตรปลอดภัย

3.1 การส่งเสริมและสนับสนุนให้รู้จักดำรงตนเองตามหลักปรัชญาเศรษฐกิจพอเพียง

3.2 การส่งเสริมและสนับสนุนปัจจัยการผลิตในการพัฒนาการผลิตเกษตรปลอดภัย

3.3 การส่งเสริมและสนับสนุนการจัดตั้งกลุ่มเครือข่ายเพื่อบริหารจัดการการผลิตเกษตรปลอดภัย

4. การส่งเสริมสุขภาพอนามัย คุณภาพชีวิตของประชาชนและสังคมที่เข้มแข็ง

4.1 การส่งเสริม สนับสนุนการพัฒนาระบบการให้บริการสาธารณสุข และกิจกรรมการสร้างเสริมสุขภาพ กีฬาและนันทนาการ

4.2 การส่งเสริมการสร้างงาน สร้างรายได้และพัฒนาการรวมกลุ่ม/องค์กรเพื่อการพัฒนาคุณภาพชีวิตของประชาชน

4.3 การส่งเสริมและสนับสนุนการพัฒนาทักษะการเรียนรู้และการมีส่วนร่วมของประชาชนเพื่อเสริมสร้างความมั่นคงสถาบันหลักของชาติ

4.4 การป้องกันและแก้ไขปัญหายาเสพติด

4.5 การส่งเสริมการพัฒนาหลักสุขาภิบาลให้ได้มาตรฐาน

5. การจัดการทรัพยากรธรรมชาติและสิ่งแวดล้อมอย่างยั่งยืน

5.1 การส่งเสริมและสนับสนุนการอนุรักษ์ฟื้นฟูพื้นที่ป่าไม้ที่ดินและทรัพยากรธรรมชาติอย่างยั่งยืน

5.2 การส่งเสริม สนับสนุนการวางแผนการบริหารจัดการขยะและของเสียอันตราย

5.3 การส่งเสริม สนับสนุนมาตรการประหยัดพลังงานและการส่งเสริมพลังงานทดแทนจากธรรมชาติที่เป็นมิตรต่อสิ่งแวดล้อม

6. การยกระดับคุณภาพแหล่งท่องเที่ยวและส่งเสริมการท่องเที่ยว

6.1 การพัฒนา ปรับปรุงแหล่งท่องเที่ยว

6.2 การส่งเสริม สนับสนุนการพัฒนาบุคลากรด้านการท่องเที่ยวให้เป็นสากลรองรับ AEC เพื่อการพัฒนาที่มั่นคง มั่งคั่ง และยั่งยืน

6.3 การส่งเสริมการท่องเที่ยวแบบบูรณาการ เป็นเอกภาพ ครบวงจรและเป็นสากล

6.4 การพัฒนาการประชาสัมพันธ์การท่องเที่ยวทุกรูปแบบให้ทันสมัย เป็นสากล

7. การพัฒนาการบริหารจัดการองค์กรปกครองส่วนท้องถิ่นให้มีประสิทธิภาพและธรรมาภิบาล

7.1 การส่งเสริมและพัฒนาคุณภาพการบริหารจัดการตามหลักธรรมาภิบาลอย่างมีประสิทธิภาพ

7.2 การส่งเสริมและสนับสนุนสมรรถนะหลักของบุคลากรท้องถิ่นเพื่อเพิ่มประสิทธิภาพการปฏิบัติงาน

ยุทธศาสตร์การพัฒนาขององค์การบริหารส่วนตำบลนครชุม

- **วิสัยทัศน์**

สิ่งแวดล้อมดี ประชาชนมีการศึกษา พัฒนาตำบลน่าอยู่ ควบคู่คุณภาพชีวิต

- **ยุทธศาสตร์**

1. การจัดวางผังเมืองและพัฒนาด้านโครงสร้างพื้นฐาน

1.1 สำรวจ ตรวจสอบ ก่อสร้าง ปรับปรุง บำรุงรักษาและซ่อมแซมถนน สะพาน ทางเท้าและเกาะกลางถนน รวมทั้งระบบการระบายน้ำ

1.2 สำรวจ ตรวจสอบ ก่อสร้าง ปรับปรุง บำรุงรักษาสาธารณูปโภค สาธารณูปการ

1.3 พัฒนาปรับปรุงสถานีขนส่งและการจราจร

1.4 การสร้างและพัฒนาแหล่งน้ำให้เชื่อมโยงเป็นเครือข่ายที่เอื้อต่อการเกษตร

1.5 การวางแผนและสนับสนุนการจัดทำผังเมือง

2. การส่งเสริมการศึกษา ศาสนา ศิลปวัฒนธรรมและภูมิปัญญาท้องถิ่น

2.1 การส่งเสริม สนับสนุนและพัฒนาการจัดการศึกษาทุกเพศวัย และบุคลากรทางการศึกษา เพื่อสร้างโอกาสที่มีคุณภาพ

2.2 การส่งเสริมและสนับสนุนการอนุรักษ์ศิลปวัฒนธรรมขนบธรรมเนียมและประเพณีของท้องถิ่น

2.3 การส่งเสริมทะนุบำรุงพระพุทธศาสนาให้เป็นองค์กรทางศาสนาที่มีบทบาทสำคัญในการปลูกฝังคุณธรรมจริยธรรมและปรองดองสมานฉันท์

2.4 การส่งเสริมความร่วมมือและเสริมสร้างความมั่นคงของประชาคมอาเซียน

2.5 การส่งเสริมสนับสนุนการกีฬาอย่างครบวงจร

2.6 ส่งเสริมและพัฒนาการบริหารจัดการตามหลักธรรมาภิบาลอย่างมี ประสิทธิภาพและภาพลักษณ์ที่ดีขององค์กร

3. การส่งเสริมเศรษฐกิจพอเพียงและพัฒนาเกษตรปลอดภัย

3.1 การส่งเสริมและสนับสนุนให้รู้จักดำรงตนเองตามหลักปรัชญาเศรษฐกิจพอเพียง

3.2 การส่งเสริมและสนับสนุนปัจจัยการผลิตในการพัฒนาการผลิตเกษตรปลอดภัย

3.3 การส่งเสริมและสนับสนุนการจัดตั้งกลุ่มเครือข่ายเพื่อบริหารจัดการการผลิตเกษตรปลอดภัย

4. การส่งเสริมสุขภาพอนามัย คุณภาพชีวิตของประชาชนและสังคมที่เข้มแข็ง

4.1 การส่งเสริม สนับสนุนการพัฒนาระบบการให้บริการสาธารณสุข และกิจกรรมการสร้างเสริมสุขภาพ กีฬาและนันทนาการ

4.2 การส่งเสริมการสร้างงาน สร้างรายได้และพัฒนาการรวมกลุ่ม/องค์กรเพื่อการพัฒนาคุณภาพชีวิตของประชาชน

4.3 การส่งเสริมและสนับสนุนการพัฒนาทักษะการเรียนรู้และการมีส่วนร่วมของประชาชนเพื่อเสริมสร้างความมั่นคงสถาบันหลักของชาติ

4.4 การป้องกันและแก้ไขปัญหายาเสพติด

4.5 การส่งเสริมการพัฒนาหลักสุขาภิบาลให้ได้มาตรฐาน

5. การจัดการทรัพยากรธรรมชาติและสิ่งแวดล้อมอย่างยั่งยืน

5.1 การส่งเสริมและสนับสนุนการอนุรักษ์ฟื้นฟูพื้นที่ป่าไม้ ที่ดินและทรัพยากรธรรมชาติอย่างยั่งยืน

5.2 การส่งเสริม สนับสนุนการวางแผนการบริหารจัดการขยะและของเสียอันตราย

5.3 การส่งเสริม สนับสนุนมาตรการประหยัดพลังงานและการส่งเสริมพลังงานทดแทนจากธรรมชาติที่เป็นมิตรต่อสิ่งแวดล้อม

6. การยกระดับคุณภาพแหล่งท่องเที่ยวและส่งเสริมการท่องเที่ยว

6.1 การพัฒนา ปรับปรุงแหล่งท่องเที่ยว

6.2 การส่งเสริม สนับสนุนการพัฒนาบุคลากรด้านการท่องเที่ยวให้เป็นสากลรองรับ AEC เพื่อการพัฒนาที่มั่นคง มั่งคั่ง และยั่งยืน

6.3 การส่งเสริมการท่องเที่ยวแบบบูรณาการ เป็นเอกภาพ ครบวงจรและเป็นสากล

6.4 การพัฒนาการประชาสัมพันธ์การท่องเที่ยวทุกรูปแบบให้ทันสมัย เป็นสากล

7. การพัฒนาการบริหารจัดการองค์กรปกครองส่วนท้องถิ่นให้มีประสิทธิภาพและธรรมาภิบาล

7.1 การส่งเสริมและพัฒนาคุณภาพการบริหารจัดการตามหลักธรรมาภิบาลอย่างมีประสิทธิภาพ

7.2 การส่งเสริมและสนับสนุนสมรรถนะหลักของบุคลากรท้องถิ่นเพื่อเพิ่มประสิทธิภาพการปฏิบัติงาน

▶ เป้าประสงค์

1. การจัดวางผังเมืองและพัฒนาด้านโครงสร้างพื้นฐาน
   - การคมนาคมสะดวกรวดเร็วและปลอดภัย
   - สาธารณูปโภคและสาธารณูปการเพียงพอและทั่วถึง
   - สภาพสิ่งแวดล้อมภายในเขตให้สวยงามน่าอยู่
2. การส่งเสริมการศึกษา ศาสนา ศิลปวัฒนธรรมและภูมิปัญญาท้องถิ่น
   - ประชาชนมีโอกาสทางการศึกษา เข้าถึงการบริการด้านสาธารณสุข และมีคุณภาพชีวิตที่ดี
   - ทรัพยากรธรรมชาติและสิ่งแวดล้อมอุดมสมบูรณ์ เกิดการสืบสานวัฒนธรรมประเพณีและภูมิปัญญาท้องถิ่น
3. การส่งเสริมเศรษฐกิจพอเพียงและพัฒนาเกษตรปลอดภัย
   - ประชาชนมีอาชีพและรายได้บนพื้นฐานของหลักปรัชญาเศรษฐกิจพอเพียง
4. การส่งเสริมสุขภาพอนามัย คุณภาพชีวิตของประชาชนและสังคมที่เข้มแข็ง
   - ประชาชนได้รับการบริการด้านสาธารณสุขอย่างทั่วถึง และได้มาตรฐาน
   - ประชาชนมีภูมิคุ้มกันที่ดี มีความปลอดภัย ไม่ยุ่งเกี่ยวกับยาเสพติด
5. การจัดการทรัพยากรธรรมชาติและสิ่งแวดล้อมอย่างยั่งยืน
   - สภาพแวดล้อมสวยงาม น่าอยู่
6. การยกระดับคุณภาพแหล่งท่องเที่ยวและส่งเสริมการท่องเที่ยว
   - แหล่งท่องเที่ยวได้รับการพัฒนา และเป็นที่สนใจในการเดินทางมาท่องเที่ยว
7. การพัฒนาการบริหารจัดการองค์กรปกครองส่วนท้องถิ่นให้มีประสิทธิภาพและธรรมาภิบาล
   - ระบบการบริหารจัดการที่ดี โดยยึดหลักธรรมาภิบาล

▶ ตัวชี้วัด

1. การจัดวางผังเมืองและพัฒนาด้านโครงสร้างพื้นฐาน
   - จำนวนที่ได้รับการบำรุงรักษา
   - จำนวนบ่อบาดาลเพิ่มขึ้น
   - พัฒนาระบบชลประทานให้มีประสิทธิภาพที่ดียิ่งขึ้น
   - ร้อยละของการสนับสนุนการจัดทำผังเมือง

2. การส่งเสริมการศึกษา ศาสนา ศิลปวัฒนธรรมและภูมิปัญญาท้องถิ่น
   - ร้อยละของเด็กเล็กมีพัฒนาการที่สมวัย
   - ร้อยละของบุคลากรทางการศึกษาที่ได้รับการพัฒนาทักษะการสอน
   - จำนวนเด็กและเยาวชนได้เข้าร่วมกิจกรรมการส่งเสริมการเรียนรู้
   - ร้อยละจำนวนประชาชนที่ร่วมกิจกรรมวันสำคัญของไทย
   - จำนวนการสนับสนุนโครงการด้านการศึกษา ศาสนาศิลปวัฒนธรรมให้แก่หน่วยงานอื่น
   - จัดทำโครงการด้านการทะนุบำรุงพุทธศาสนาให้เป็นองค์กรทางศาสนาที่มีบทบาทสำคัญในการปลูกฝังคุณธรรมจริยธรรมและปรองดองสมานฉันท์
3. การส่งเสริมเศรษฐกิจพอเพียงและพัฒนาเกษตรปลอดภัย
   - ร้อยละของจำนวนประชาชนมีอาชีพและรายได้เพิ่มขึ้น
   - จำนวนชุมชนที่ได้รับการส่งเสริมอาชีพ
4. การส่งเสริมสุขภาพอนามัย คุณภาพชีวิตของประชาชนและสังคมที่เข้มแข็ง
   - ร้อยละของ อสม. ได้รับการพัฒนาความรู้ด้านสุขภาพอนามัย
   - จำนวนชุมชนที่เข้าร่วมการแข่งขันกีฬา
   - จำนวนชุมชนที่ได้รับการส่งเสริมอาชีพ
   - ร้อยละของผู้สูงอายุหรือผู้ด้อยโอกาสได้รับการสงเคราะห์ให้มีคุณภาพชีวิตที่ดีขึ้น
   - จำนวนครั้งในการส่งเสริมการมีส่วนร่วมของชุมชนมีส่วนร่วมในกิจกรรม
   - จำนวนโครงการป้องและแก้ไขยาเสพติด
   - ร้อยละของร้านค้าที่ได้มาตรฐานสุขาภิบาล
5. การจัดการทรัพยากรธรรมชาติและสิ่งแวดล้อมอย่างยั่งยืน
   - จำนวนต้นไม้ที่ปลูก
   - จำนวนผู้เข้าร่วมรณรงค์การคัดแยกขยะ
   - จำนวนครั้งในการบริหารจัดการขยะ
6. การยกระดับคุณภาพแหล่งท่องเที่ยวและส่งเสริมการท่องเที่ยว
   - จำนวนครั้งของการพัฒนาสถานที่ท่องเที่ยว
   - จำนวนครั้งในการส่งบุคลากรด้านการท่องเที่ยวเข้าอบรมการท่องเที่ยว
   - จำนวนรูปแบบในการประชาสัมพันธ์
   - จำนวนช่องทางการประชาสัมพันธ์
7. การพัฒนาการบริหารจัดการองค์กรปกครองส่วนท้องถิ่นให้มีประสิทธิภาพและธรรมาภิบาล
   - จำนวนโครงการพัฒนาศักยภาพบุคลากร
   - จำนวนครั้งในการส่งบุคลากรเข้าร่วมอบรมพัฒนาศักยภาพตามตำแหน่ง

ค่าเป้าหมาย

1. การจัดวางผังเมืองและพัฒนาด้านโครงสร้างพื้นฐาน
   - จำนวน/ร้อยละที่เพิ่มขึ้นทุกปี
2. การส่งเสริมการศึกษา ศาสนา ศิลปวัฒนธรรมและภูมิปัญญาท้องถิ่น
   - จำนวน/ร้อยละที่เพิ่มขึ้นทุกปี
3. การส่งเสริมเศรษฐกิจพอเพียงและพัฒนาเกษตรปลอดภัย
   - จำนวน/ร้อยละที่เพิ่มขึ้นทุกปี

4. การส่งเสริมสุขภาพอนามัย คุณภาพชีวิตของประชาชนและสังคมที่เข้มแข็ง
   - จำนวน/ร้อยละที่เพิ่มขึ้นทุกปี
5. การจัดการทรัพยากรธรรมชาติและสิ่งแวดล้อมอย่างยั่งยืน
   - จำนวน/ร้อยละที่เพิ่มขึ้นทุกปี
6. การยกระดับคุณภาพแหล่งท่องเที่ยวและส่งเสริมการท่องเที่ยว
   - จำนวน/ร้อยละที่เพิ่มขึ้นทุกปี
7. การพัฒนาการบริหารจัดการองค์กรปกครองส่วนท้องถิ่นให้มีประสิทธิภาพและธรรมาภิบาล

กลยุทธ์

1. การจัดวางผังเมืองและพัฒนาด้านโครงสร้างพื้นฐาน
   - สำรวจ ตรวจสอบ ก่อสร้าง ปรับปรุง บำรุงรักษาและซ่อมแซมถนน สะพาน ทางเท้าและเกาะกลางถนน รวมทั้งระบบการ ระบายน้ำ
   - สำรวจ ตรวจสอบ ก่อสร้าง ปรับปรุง บำรุงรักษาสาธารณูปโภค สาธารณูปการ
   - การสร้างและพัฒนาแหล่งน้ำให้เชื่อมโยงเป็นเครือข่ายที่เอื้อต่อการเกษตร
   - การวางแผนและสนับสนุนการจัดทำผังเมือง
2. การส่งเสริมการศึกษา ศาสนา ศิลปวัฒนธรรมและภูมิปัญญาท้องถิ่น
   - การส่งเสริม สนับสนุนและพัฒนาการจัดการศึกษาทุกเพศวัย และบุคลากรทางการศึกษาเพื่อสร้างโอกาสที่มีคุณภาพ
   - การส่งเสริมและสนับสนุนการอนุรักษ์ศิลปวัฒนธรรมขนบธรรมเนียมและประเพณีของท้องถิ่น
   - การส่งเสริมทะนุบำรุงพระพุทธศาสนาให้เป็นองค์กรทางศาสนาที่มีบทบาทสำคัญในการปลูกฝังคุณธรรมจริยธรรมและปรองดองสมานฉันท์
3. การส่งเสริมเศรษฐกิจพอเพียงและพัฒนาเกษตรปลอดภัย
   - การส่งเสริมและสนับสนุนให้รู้จักดำรงตนเองตามหลักปรัชญาเศรษฐกิจพอเพียง
4. การส่งเสริมสุขภาพอนามัย คุณภาพชีวิตของประชาชนและสังคมที่เข้มแข็ง
   - การส่งเสริม สนับสนุนการพัฒนาระบบการให้บริการสาธารณสุข และกิจกรรมการสร้างเสริมสุขภาพ กีฬาและนันทนาการ
   - การส่งเสริมการสร้างงาน สร้างรายได้และพัฒนาการรวมกลุ่ม/องค์การ เพื่อการพัฒนาคุณภาพชีวิตของประชาชน
   - การส่งเสริมและสนับสนุนการพัฒนาทักษะการเรียนรู้และการมีส่วนร่วมของประชาชนเพื่อเสริมสร้างความมั่นคงสถาบันหลักของชาติ
   - การป้องกันและแก้ไขปัญหายาเสพติด
   - การส่งเสริมการพัฒนาหลักสุขาภิบาลให้ได้มาตรฐาน
5. การจัดการทรัพยากรธรรมชาติและสิ่งแวดล้อมอย่างยั่งยืน
   - การส่งเสริมและสนับสนุนการอนุรักษ์ฟื้นฟูพื้นที่ป่าไม้ ที่ดินและทรัพยากรธรรมชาติอย่างยั่งยืน
   - การส่งเสริม สนับสนุนการวางแผนการบริหารจัดการขยะและของเสียอันตราย
6. การยกระดับคุณภาพแหล่งท่องเที่ยวและส่งเสริมการท่องเที่ยว
   - การส่งเสริม สนับสนุนการพัฒนาบุคลากรด้านการท่องเที่ยวให้เป็นสากลรองรับ AEC เพื่อการพัฒนาที่มั่นคง มั่งคั่ง และยั่งยืน
   - การส่งเสริมการท่องเที่ยวแบบบูรณาการเป็นเอกภาพ ครบวงจรและเป็นสากล

- การพัฒนาการประชาสัมพันธ์การท่องเที่ยวทุกรูปแบบให้ทันสมัย เป็นสากล

7. การพัฒนาการบริหารจัดการองค์กรปกครองส่วนท้องถิ่นให้มีประสิทธิภาพและธรรมาภิบาล

- การส่งเสริมและพัฒนาคุณภาพการบริหารจัดการตามหลักธรรมาภิบาลอย่างมีประสิทธิภาพ
- การส่งเสริมและสนับสนุนสมรรถนะหลักของบุคลากรท้องถิ่นเพื่อเพิ่มประสิทธิภาพการปฏิบัติงาน

▶ จุดยืนทางยุทธศาสตร์

จากประเด็นความเชื่อมโยงยุทธศาสตร์ชาติที่สำคัญและแผนพัฒนาเศรษฐกิจและสังคมแห่งชาติ ฉบับที่ 12 รวมถึงยุทธศาสตร์จังหวัด จะเห็นได้ว่ามีความเชื่อมโยงกันอย่างชัดเจนในการนำมาเป็นแนวทางกำหนดประเด็นยุทธศาสตร์การพัฒนาขององค์กรปกครองส่วนท้องถิ่น ซึ่งการกำหนดประเด็นยุทธศาสตร์การพัฒนาที่ชัดเจนจะเป็นการเตรียมการพัฒนา เป็นการนำภูมิคุ้มกันที่มีอยู่ พร้อมทั้งเร่งสร้างภูมิคุ้มกันในท้องถิ่นให้เข้มแข็งขึ้น เพื่อเตรียมความพร้อมคน สังคม และระบบเศรษฐกิจของชุมชนให้สามารถปรับตัวรองรับผลกระทบจากสภาวการณ์เปลี่ยนแปลงได้อย่างเหมาะสม โดยให้ความสำคัญกับการพัฒนาคน สังคมเศรษฐกิจภายในชุมชนให้มีคุณภาพ ใช้ทรัพยากรที่มีอยู่ภายในชุมชนอย่างคุ้มค่าและเกิดประโยชน์สูงสุด รวมทั้งสร้างโอกาสทางเศรษฐกิจด้วยฐานความรู้ เทคโนโลยี นวัตกรรม และความคิดสร้างสรรค์ บนพื้นฐานการผลิตและการบริโภคที่เป็นมิตรต่อสิ่งแวดล้อม ซึ่งจะนำไปสู่การพัฒนาเพื่อประโยชน์สุขที่ยั่งยืนของชุมชนตามหลักปรัชญาของเศรษฐกิจพอเพียง องค์การบริหารส่วนตำบลนครชุม จึงได้กำหนดจุดยืนทางยุทธศาสตร์ (Positioning) คือ “การน้อมนำหลักปรัชญาเศรษฐกิจพอเพียงสู่การพัฒนาที่มั่นคง มั่งคั่ง ยั่งยืน”

▶ ความเชื่อมโยงของยุทธศาสตร์ในภาพรวม

ความเชื่อมโยงของยุทธศาสตร์ในภาพรวมของการจัดทำแผนพัฒนาท้องถิ่นสี่ปี เริ่มจากยุทธศาสตร์ชาติ 20 ปี และแผนพัฒนาเศรษฐกิจและสังคมแห่งชาติ ฉบับที่ 12 รวมถึงยุทธศาสตร์จังหวัด ซึ่งนำไปสู่ความเชื่อมโยงของยุทธศาสตร์ขององค์กรปกครองท้องถิ่นในเขตจังหวัดและยุทธศาสตร์การพัฒนาขององค์กรปกครองส่วนท้องถิ่น และสามารถแสดงผลผลิตได้ในรูปของการจัดทำโครงการ ซึ่งประกอบไปด้วยการตั้งวัตถุประสงค์ที่ตอบสนองต่อยุทธศาสตร์การพัฒนา วิสัยทัศน์ พันธกิจ ทั้งนี้มีการตั้งตัวชี้วัดเพื่อวัดความสำเร็จของการดำเนินโครงการและเพิ่มในส่วนของกลยุทธ์เพื่อการพัฒนาที่มั่นคง มั่งคั่ง ยั่งยืน ต่อไป

การวิเคราะห์เพื่อพัฒนาท้องถิ่น

▶ การวิเคราะห์กรอบการจัดทำยุทธศาสตร์ขององค์กรปกครองส่วนท้องถิ่น

การวิเคราะห์เพื่อประเมินศักยภาพการพัฒนา (SWOT) ขององค์การบริหารส่วนตำบลนครชุม

การประเมินปัจจัยภายในองค์กร (จุดแข็ง/จุดอ่อน ที่สำคัญต่อการพัฒนา)

จุดแข็ง (S : Strength)	จุดอ่อน (W : Weakness)
1. คน (Man) 1) ผู้บริหารองค์การบริหารส่วนตำบลนครชุม มีประสบการณ์ความรอบรู้ มีความรู้ ความเข้าใจในสภาพปัญหาในพื้นที่ได้ดี 2) ผู้บริหารสนับสนุน ส่งเสริม พนักงานส่วนตำบลและพนักงานจ้างให้ได้รับการพัฒนาความรู้ความสามารถทักษะอย่างต่อเนื่อง ทำให้สามารถปฏิบัติงานได้อย่างมประสิทธิภาพ 3) อบต. มีระบบคัดเลือกพนักงานที่มีคุณภาพ 4) มีโครงสร้างองค์กรที่แบ่งงานกันทำชัดเจนและไม่ก่อให้เกิดการทำงานที่ซ้ำซ้อน มีการบรรยายลักษณะงานตามระเบียบกฎหมายกำหนด **2. เงิน (Money)** 5) การจัดเก็บภาษีโรงเรือนและที่ดิน ภาษีป้ายและภาษีบำรุงท้องที่ สามารถจัดเก็บได้ตามเป้าหมาย **3. วัสดุหรือวัตถุดิบ (Meterial)** 6) มีรถยนต์ส่วนกลาง, รถบรรทุกน้ำอเนกประสงค์, รถกระเช้าไฟฟ้า ทำให้การดำเนินงานตามภารกิจเป็นไปอย่างมีประสิทธิภาพ 7) อบต. มีการใช้เทคโนโลยี และอุปกรณ์สนับสนุนที่มีประสิทธิภาพในการปฏิบัติงาน 8) มีระบบคมนาคมที่ดี ทำให้การติดต่อสื่อสารระหว่างองค์กร และภายในหมู่บ้าน ตำบล อำเภอ เป็นไปด้วยความสะดวกรวดเร็ว	**1. คน (Man)** 1) บุคลากรตามแผนอัตรากำลังยังมีอัตราว่าง ทำให้ขาดบุคลากรในการปฏิบัติงานหลายด้าน 2) บุคลากรบางระดับได้รับมอบหมายให้ปฏิบัติงานหลายด้าน ทำให้การปฏิบัติงานล่าช้าไม่ทันเวลา 3) มีข้อบังคับ ระเบียบ กฎหมาย และแนวทางในการปฏิบัติออกมาใหม่ ทำให้บุคลากรขาดความรู้ความชำนาญในการปฏิบัติงานในหน้าที่ 4) บุคลากรขาดทักษะในการใช้ภาษาต่างประเทศ 5) เกิดปัญหาสมองไหล ถ้าองค์กรอื่นมีตำแหน่งว่างหรือตรงกับความต้องการของพนักงานและผลตอบแทนที่ดีกว่า **2. เงิน (Money)** 6) รายได้ที่รัฐอุดหนุนให้ อบต. ล่าช้า ทำให้จัดทำกิจกรรมและโครงการต่างๆ ไม่เป็นไรตามแผนการดำเนินงานที่กำหนดไว้ 7) อบต. มีงบประมาณน้อย ทำให้ไม่เพียงพอต่อการดำเนินงานพัฒนาด้านต่างๆ ตามภารกิจ 8) อบต. ต้องใช้งบประมาณเป็นจำนวนมากในการดำเนินการแก้ไขปัญหาด้านโครงสร้างพื้นฐานให้ครอบคลุมทุกพื้นที่ **3. วัสดุหรือวัตถุดิบ (Meterial)** 9) วัสดุ ครุภัณฑ์ เครื่องใช้ มีไม่เพียงพอเพราะบางชนิดเสื่อมสภาพตามระยะเวลา 10) อาคาร สถานที่ สำหรับเก็บเอกสาร วัสดุ ครุภัณฑ์ มีไม่เพียงพอ

การประเมินปัจจัยภายในองค์กร (จุดแข็ง/จุดอ่อน ที่สำคัญต่อการพัฒนา)

จุดแข็ง (S : Strength)	จุดอ่อน (W : Weakness)
4. วิธีการปฏิบัติงาน (Method) 9) อบต. มีระบบการจัดการควบคุมภายในและมีระบบการควบคุมมาตรฐานการปฏิบัติราชการที่เชื่อถือได้ เช่น ระเบียบต่างๆ แบบรับรองประเมินรับรองมาตรฐานการปฏิบัติราชการ	**4. วิธีการปฏิบัติงาน (Method)** 11) มีการกระจายอำนาจจากส่วนกลางสู่ท้องถิ่น ทำให้ภารกิจเพิ่มมากขึ้น ทำให้การศึกษาระเบียบต่างๆ และปฏิบัติงานล่าช้าและยังไม่ครอบคลุม

การประเมินปัจจัยภายนอกองค์กร (โอกาส/อุปสรรค ที่สำคัญต่อการพัฒนา)

โอกาส (O : Opportunities)	อุปสรรค (W : Threats)
1. นโยบาย/การเมือง (Policy) 1) มีนโยบายสร้างความปรองดองสมานฉันท์ สร้างความรักความสามัคคีในชุมชน เมื่อมีการเปลี่ยนแปลงรัฐบาล 2) มีนโยบายการปรามปรามการทุจริต ยาเสพติดและการพนันอย่างจริงจัง สร้างความสงบเรียบร้อยให้กับสังคม เมื่อมีการเปลี่ยนแปลงรัฐบาล 3) ภาครัฐมีนโยบายสนับสนุนสวัสดิการผู้สูงอายุ ผู้พิการ ผู้ติดเชื้อเอดส์ **2. ภาวะเศรษฐกิจ (Economic)** 4) มีหน่วยงานของรัฐให้การสนับสนุนงบประมาณ เช่น เงินอุดหนุนเฉพาะกิจ 5) มีหน่วยงานสนับสนุนงบประมาณในการแก้ไขปัญหาด้านโครงสร้างพื้นฐาน สวัสดิการในพื้นที่ด้านสาธารณสุข การพัฒนาแหล่งน้ำ เป็นต้น 6) การก้าวเข้าสู่ประชาคมอาเซียน (AEC) **3. สภาพสังคม ความเชื่อ วัฒนธรรม (Social)** 7) มีการอนุรักษ์ภาษา และประเพณีวัฒนธรรมท้องถิ่นอย่างยั่งยืน 8) มีหน่วยงานเข้าร่วมบูรณาการแก้ไขปัญหาร่วมกัน เช่น ในด้านโครงสร้างพื้นฐาน สวัสดิการในพื้นที่ ด้านสาธารณสุข การพัฒนาแหล่งน้ำ เป็นต้น	**1. นโยบาย/การเมือง (Policy)** 1) มีการเปลี่ยนแปลงรัฐบาล จึงส่งผลให้การบริหารจัดการงบประมาณไม่เป็นไปตามแผนที่กำหนด **2. ภาวะเศรษฐกิจ (Economic)** 2) สภาวะเศรษฐกิจระดับประเทศ และระดับภูมิภาค ส่งผลต่อการพัฒนาท้องถิ่น 3) สภาวะเศรษฐกิจที่เปลี่ยนแปลงทำให้ต้องใช้งบประมาณเพิ่มขึ้นในการพัฒนาคุณภาพชีวิตของประชาชนให้ดีขึ้น 4) เกิดปัญหาการว่างงานในพื้นที่ **3. สภาพสังคม ความเชื่อ วัฒนธรรม (Social)** 5) สภาพทางภูมิอากาศเปลี่ยนแปลง ทำให้เกิดภัยธรรมชาติที่รุนแรงขึ้น เช่น วาตภัย อุทกภัย ภัยแล้ง ภัยหนาวในพื้นที่ 6) สภาพพื้นที่ลุ่ม เมื่อเกิดฝนตกติดต่อกันเป็นระยะเวลานาน ทำให้เกิดอุทกภัย 7) ปัญหาโรคติดต่อต่างๆ เกิดจากการเคลื่อนย้ายของประชากร 8) ปัญหาการใช้สารเสพติดในพื้นที่

การประเมินปัจจัยภายนอกองค์กร (โอกาส/อุปสรรค ที่สำคัญต่อการพัฒนา)

โอกาส (O : Opportunities)	อุปสรรค (W : Threats)
9) มีหน่วยงานภาครัฐในพื้นที่เอื้อต่อการดำเนินงานตามภารกิจ เช่น โรงเรียน วัด รพ.สต. เป็นต้น 10) มีองค์กรอื่นๆ ที่สนับสนุนข้อมูลในการจัดทำแผนแก้ไขปัญหาต่างๆ ในชุมชน เช่น สภาองค์กรชุมชน พัฒนาชุมชน รพ.สต. เป็นต้น การค้นคว้าหาความรู้ต่างๆ เป็นไปอย่างมีประสิทธิภาพ ความสะดวกรวดเร็ว **4. เทคโนโลยี (Technology)** 11) การสื่อสารเทคโนโลยี สารสนเทศต่างๆ มีความทันสมัย ทำให้การปฏิบัติงาน การติดต่อสื่อสาร การค้นคว้าหาความรู้ต่างๆ เป็นไปอย่างมีประสิทธิภาพ ความสะดวก รวดเร็ว	**4. เทคโนโลยี (Technology)** 9) การสื่อสาร เทคโนโลยี สารสนเทศต่างๆ มีความทันสมัย ทำสังคมเปลี่ยนแปลงไป มนุษย์ไม่ค่อยใส่ใจคนรอบข้างเพราะสนใจอยู่แต่บนโลกไซเบอร์ ไม่ค่อยมีปฏิสัมพันธ์กับสิ่งรอบตัว (สังคมก้มหน้า)

⊙ การประเมินสถานการณ์สภาพแวดล้อมภายนอกที่เกี่ยวข้อง

<u>การเปลี่ยนแปลงในประเทศที่จะส่งผลกระทบต่อ อบต.</u>

- รัฐธรรมนูญฉบับใหม่จะส่งผลต่อองค์กรปกครองส่วนท้องถิ่นอย่างไร
- แนวโน้มการควบรวมองค์กรปกครองส่วนท้องถิ่น
- การเพิ่มขึ้นหรือลดลงของการจัดสรรเงินงบประมาณให้องค์กรปกครองส่วนท้องถิ่น

<u>การเปลี่ยนแปลงในระดับภูมิภาคที่จะส่งผลกระทบต่อ อบต.</u>

AEC หรือ Asean Economics Community คือการรวมตัวของชาติในอาเซียน 10 ประเทศ โดยมีไทย พม่า ลาว เวียดนาม มาเลเซีย สิงคโปร์ อินโดนีเซีย ฟิลิปปินส์ กัมพูชา บรูไน เพื่อที่จะให้มีผลประโยชน์ทางเศรษฐกิจร่วมกัน จะมีรูปแบบคล้ายๆ กลุ่ม Euro Zone นั่นเอง จะทำให้มีผลประโยชน์ อำนาจต่อรองต่างๆ กับคู่ค้าได้มากขึ้น และการนำเข้า ส่งออกของชาติในอาเซียนก็จะเสรี ยกเว้นสินค้าบางชนิดที่แต่ละประเทศอาจจะขอไว้ไม่ลดภาษีนำเข้า (เรียกว่าสินค้าอ่อนไหว)

Asean ได้รวมตัวเป็นประชาคมเศรษฐกิจอาเซียนและมีผลเป็นรูปธรรม เมื่อวันที่ 31 ธันวาคม 2558 ทำให้ภูมิภาคนี้เปลี่ยนไปอย่างมาก โดย AEC Blueprint (แบบพิมพ์เขียว) หรือแนวทางที่จะให้ AEC เป็นไปคือ

1. การเป็นตลาดและฐานการผลิตเดียวกัน
2. การเป็นภูมิภาคที่มีขีดความสามารถในการแข่งขันสูง
3. การเป็นภูมิภาคที่มีการพัฒนาทางเศรษฐกิจที่เท่าเทียมกัน
4. การเป็นภูมิภาคที่มีการบูรณาการเข้ากับเศรษฐกิจโลก

ความเชื่อมโยงยุทธศาสตร์การพัฒนาจังหวัดกับยุทธศาสตร์การพัฒนาขององค์กรปกครองส่วนท้องถิ่น

โครงสร้างความเชื่อมโยงแผนยุทธศาสตร์การพัฒนาองค์การบริหารส่วนตำบลนครชุม พ.ศ. 2561-2565

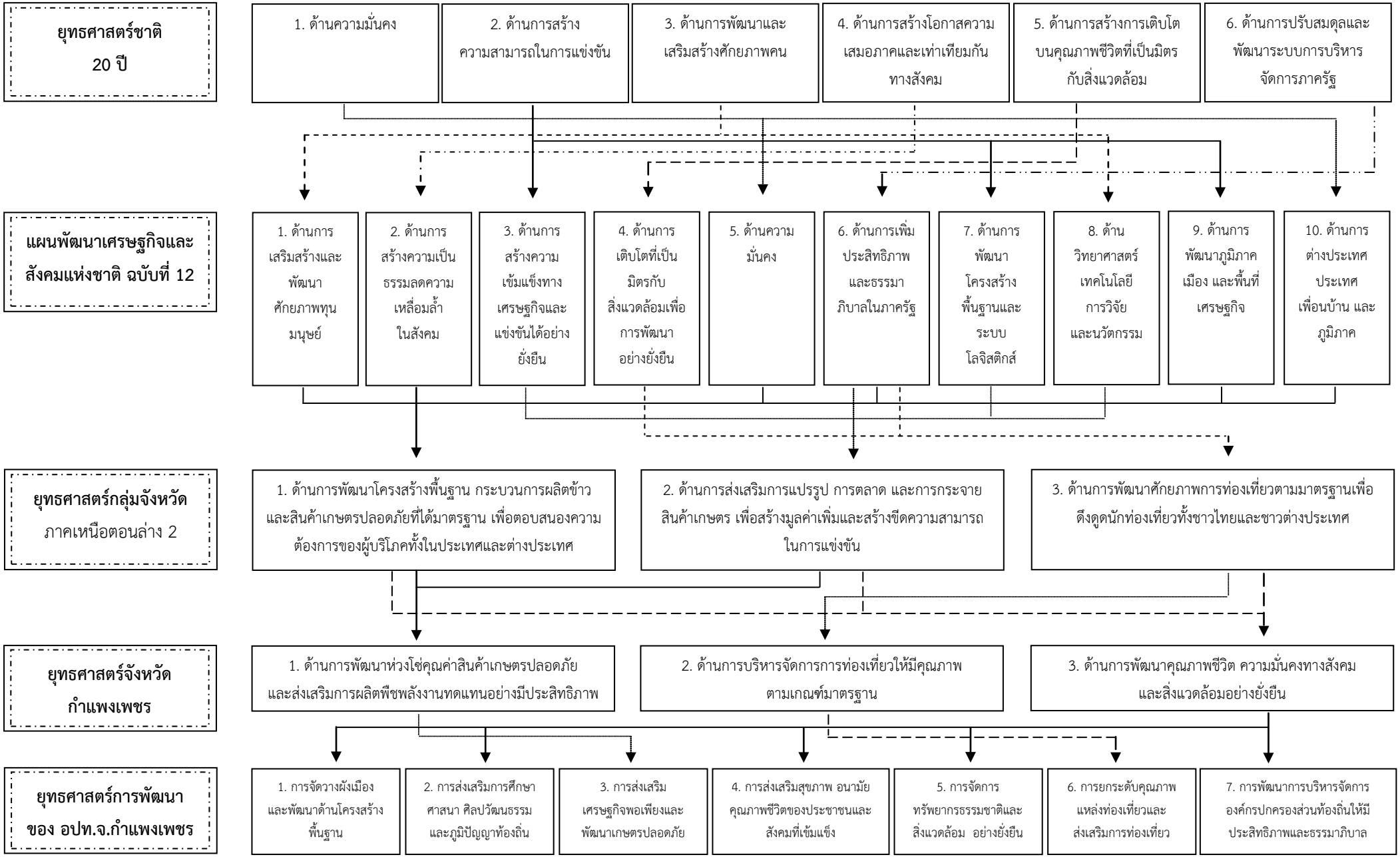

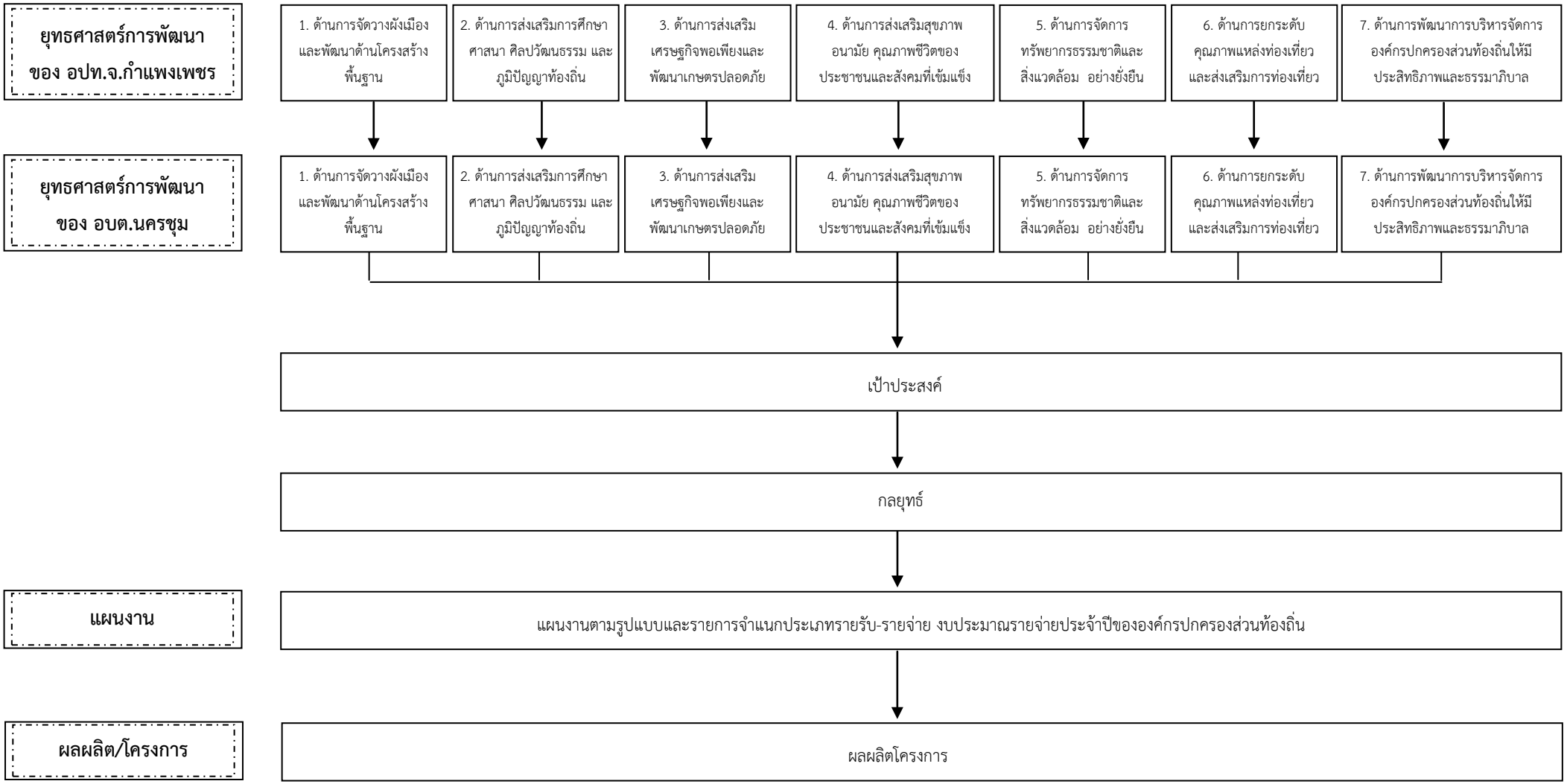
ยุทธศาสตร์การพัฒนา ของ อปท.จ.กำแพงเพชร
1. ด้านการจัดวางผังเมืองและพัฒนาด้านโครงสร้างพื้นฐาน
2. ด้านการส่งเสริมการศึกษา ศาสนา ศิลปวัฒนธรรม และภูมิปัญญาท้องถิ่น
3. ด้านการส่งเสริมเศรษฐกิจพอเพียงและพัฒนาเกษตรปลอดภัย
4. ด้านการส่งเสริมสุขภาพอนามัย คุณภาพชีวิตของประชาชนและสังคมที่เข้มแข็ง
5. ด้านการจัดการทรัพยากรธรรมชาติและสิ่งแวดล้อม อย่างยั่งยืน
6. ด้านการยกระดับคุณภาพแหล่งท่องเที่ยวและส่งเสริมการท่องเที่ยว
7. ด้านการพัฒนาการบริหารจัดการองค์กรปกครองส่วนท้องถิ่นให้มีประสิทธิภาพและธรรมาภิบาล
ยุทธศาสตร์การพัฒนา ของ อบต.นครชุม
1. ด้านการจัดวางผังเมืองและพัฒนาด้านโครงสร้างพื้นฐาน
2. ด้านการส่งเสริมการศึกษา ศาสนา ศิลปวัฒนธรรม และภูมิปัญญาท้องถิ่น
3. ด้านการส่งเสริมเศรษฐกิจพอเพียงและพัฒนาเกษตรปลอดภัย
4. ด้านการส่งเสริมสุขภาพอนามัย คุณภาพชีวิตของประชาชนและสังคมที่เข้มแข็ง
5. ด้านการจัดการทรัพยากรธรรมชาติและสิ่งแวดล้อม อย่างยั่งยืน
6. ด้านการยกระดับคุณภาพแหล่งท่องเที่ยวและส่งเสริมการท่องเที่ยว
7. ด้านการพัฒนาการบริหารจัดการองค์กรปกครองส่วนท้องถิ่นให้มีประสิทธิภาพและธรรมาภิบาล
เป้าประสงค์
กลยุทธ์
แผนงาน
แผนงานตามรูปแบบและรายการจำแนกประเภทรายรับ-รายจ่าย งบประมาณรายจ่ายประจำปีขององค์กรปกครองส่วนท้องถิ่น
ผลผลิต/โครงการ
ผลผลิตโครงการ

แผนผังยุทธศาสตร์ (Strategic map)

โครงสร้างความเชื่อมโยงแผนยุทธศาสตร์การพัฒนาองค์การบริหารส่วนตำบลนครชุม พ.ศ. 2561-2565

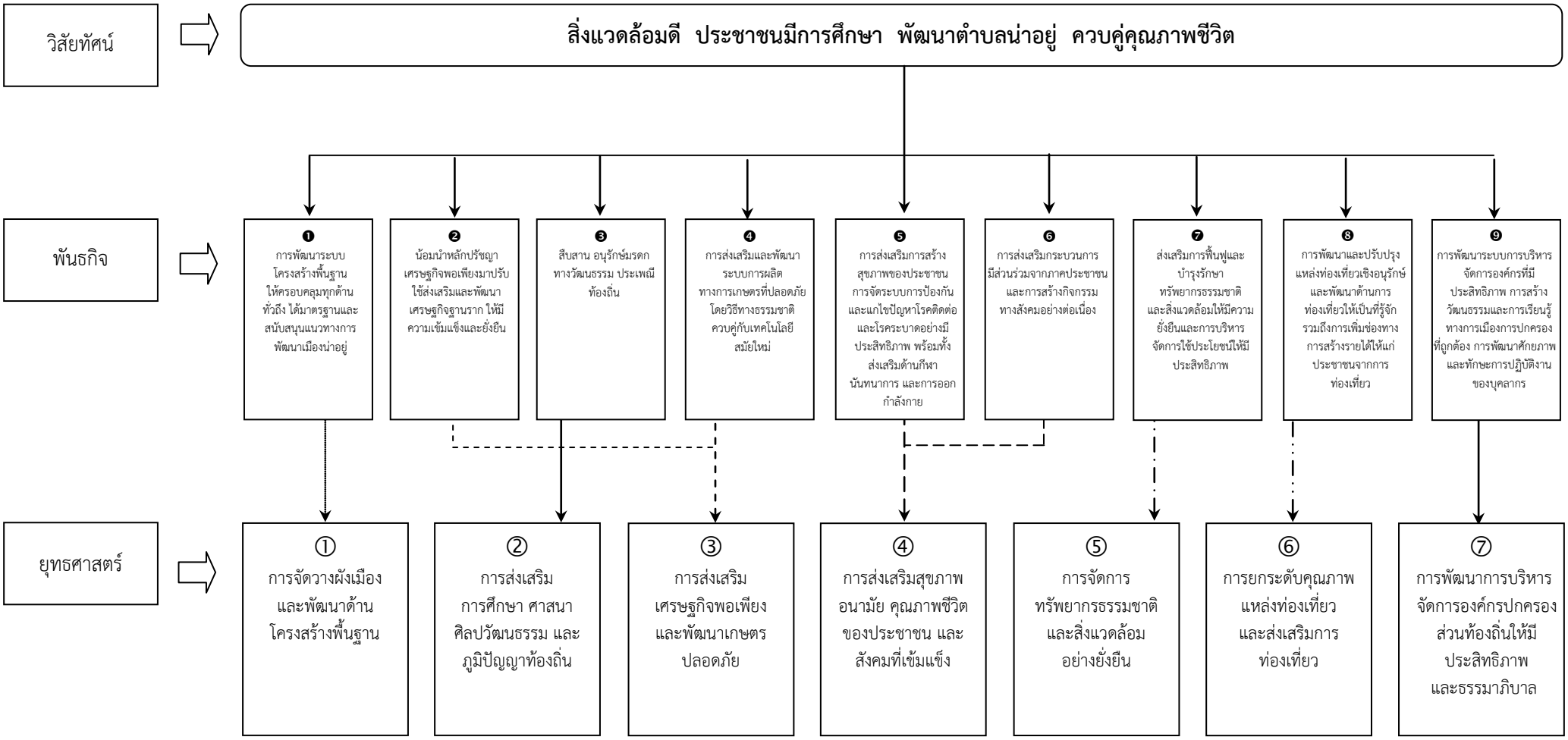

ความเชื่อมโยงระหว่างยุทธศาสตร์กับแผนงาน

ยุทธศาสตร์ที่ 1 ด้านการจัดวางผังเมืองและพัฒนาด้านโครงสร้างพื้นฐาน

ยุทธศาสตร์จังหวัดกำแพงเพชร	3. ด้านการพัฒนาคุณภาพชีวิต ความมั่นคงทางสังคมและสิ่งแวดล้อมอย่างยั่งยืน
ยุทธศาสตร์การพัฒนาของ อปท.จ.กำแพงเพชร	1. ด้านการจัดวางผังเมืองและพัฒนาด้านโครงสร้างพื้นฐาน
ยุทธศาสตร์การพัฒนาของ อบต.นครชุม	1. ด้านการจัดวางผังเมืองและพัฒนาด้านโครงสร้างพื้นฐาน
เป้าประสงค์	1. การคมนาคมสะดวกรวดเร็วและปลอดภัย 2. สาธารณูปโภคและสาธารณูปการเพียงพอและทั่วถึง 3. สภาพสิ่งแวดล้อมภายในเขตสวยงามน่าอยู่
กลยุทธ์	1. สำรวจ ตรวจสอบ ก่อสร้าง ปรับปรุง บำรุงรักษาและซ่อมแซมถนน สะพาน ทางเท้าและเกาะกลางถนน รวมทั้งระบบการระบายน้ำ 2. สำรวจ ตรวจสอบ ก่อสร้าง ปรับปรุง บำรุงรักษาสาธารณูปโภค สาธารณูปการ 3. พัฒนาปรับปรุงสถานีขนส่งและการจราจร 4. การสร้างและพัฒนาแหล่งน้ำให้เชื่อมโยงเป็นเครือข่ายที่เอื้อต่อการเกษตร 5. การวางแผนและสนับสนุนการจัดทำผังเมือง
แผนงาน	เคหะและชุมชน อุตสาหกรรมโยธา
ผลผลิต/โครงการ	กิจกรรม/โครงการ

ยุทธศาสตร์ที่ 2 การส่งเสริมการศึกษา ศาสนา ศิลปวัฒนธรรมและภูมิปัญญาท้องถิ่น

ยุทธศาสตร์จังหวัดกำแพงเพชร	3. ด้านการพัฒนาคุณภาพชีวิต ความมั่นคงทางสังคมและสิ่งแวดล้อมอย่างยั่งยืน
ยุทธศาสตร์การพัฒนาของ อปท.จ.กำแพงเพชร	2. การส่งเสริมการศึกษา ศาสนา ศิลปวัฒนธรรมและภูมิปัญญาท้องถิ่น
ยุทธศาสตร์การพัฒนาของ อบต.นครชุม	2. การส่งเสริมการศึกษา ศาสนา ศิลปวัฒนธรรมและภูมิปัญญาท้องถิ่น
เป้าประสงค์	1. ประชาชนมีโอกาสทางการศึกษา เข้าถึงการบริการด้านสาธารณสุข และมีคุณภาพชีวิตที่ดี 2. ทรัพยากรธรรมชาติและสิ่งแวดล้อมอุดมสมบูรณ์ เกิดการสืบสานวัฒนธรรมประเพณีและภูมิปัญญาท้องถิ่น
กลยุทธ์	1. การส่งเสริม สนับสนุนและพัฒนาการจัดการศึกษาทุกเพศวัย และบุคลากรทางการศึกษา เพื่อสร้างโอกาสที่มีคุณภาพ 2. การส่งเสริมและสนับสนุนการอนุรักษ์ศิลปวัฒนธรรมขนบธรรมเนียมและประเพณีของท้องถิ่น 3. การส่งเสริมทะนุบำรุงพระพุทธศาสนาให้เป็นองค์กรทางศาสนาที่มีบทบาทสำคัญในการปลูกฝังคุณธรรมจริยธรรมและปรองดองสมานฉันท์ 4. การส่งเสริมความร่วมมือและเสริมสร้างความมั่นคงของประชาคมอาเซียน 5. การส่งเสริมสนับสนุนการกีฬาอย่างครบวงจร 6. ส่งเสริมและพัฒนาการบริหารจัดการตามหลักธรรมาภิบาลอย่างมีประสิทธิภาพและภาพลักษณ์ที่ดีขององค์กร
แผนงาน	การศึกษา การศาสนา วัฒนธรรม และนันทนาการ
ผลผลิต/โครงการ	โครงการ/กิจกรรม

ยุทธศาสตร์ที่ 3 การส่งเสริมเศรษฐกิจพอเพียงและพัฒนาเกษตรปลอดภัย

ยุทธศาสตร์จังหวัดกำแพงเพชร	1. ด้านการพัฒนาห่วงโซ่คุณค่าสินค้าเกษตรปลอดภัยและส่งเสริมการผลิตพืชพลังงานทดแทนอย่างมีประสิทธิภาพ
ยุทธศาสตร์การพัฒนาของ อปท.จ.กำแพงเพชร	3. การส่งเสริมเศรษฐกิจพอเพียงและพัฒนาเกษตรปลอดภัย
ยุทธศาสตร์การพัฒนาของ อบต.นครชุม	3. การส่งเสริมเศรษฐกิจพอเพียงและพัฒนาเกษตรปลอดภัย
เป้าประสงค์	1. ประชาชนมีอาชีพและรายได้บนพื้นฐานของหลักปรัชญาเศรษฐกิจพอเพียง
กลยุทธ์	1. การส่งเสริมและสนับสนุนให้รู้จักดำรงตนเองตามหลักปรัชญาเศรษฐกิจพอเพียง 2. การส่งเสริมและสนับสนุนปัจจัยการผลิตในการพัฒนาการผลิตเกษตรปลอดภัย 3. การส่งเสริมและสนับสนุนการจัดตั้งกลุ่มเครือข่ายเพื่อบริหารจัดการการผลิตเกษตรปลอดภัย
แผนงาน	สร้างความเข้มแข็งของชุมชน
ผลผลิต/โครงการ	โครงการ/กิจกรรม

ยุทธศาสตร์ที่ 4 การส่งเสริมสุขภาพอนามัย คุณภาพชีวิตของประชาชนและสังคมที่เข้มแข็ง

ยุทธศาสตร์จังหวัดกำแพงเพชร	3. ด้านการพัฒนาคุณภาพชีวิต ความมั่นคงทางสังคมและสิ่งแวดล้อมอย่างยั่งยืน
ยุทธศาสตร์การพัฒนาของ อปท.จ.กำแพงเพชร	4. การส่งเสริมสุขภาพอนามัย คุณภาพชีวิตของประชาชนและสังคมที่เข้มแข็ง
ยุทธศาสตร์การพัฒนาของ อบต.นครชุม	4. การส่งเสริมสุขภาพอนามัย คุณภาพชีวิตของประชาชนและสังคมที่เข้มแข็ง
เป้าประสงค์	1. ประชาชนได้รับการบริการด้านสาธารณสุขอย่างทั่วถึง และได้มาตรฐาน 2. ประชาชนมีภูมิคุ้มกันที่ดี มีความปลอดภัย ไม่ยุ่งเกี่ยวกับยาเสพติด
กลยุทธ์	1. การส่งเสริม สนับสนุนการพัฒนาระบบการให้บริการสาธารณสุข และกิจกรรมการสร้างเสริมสุขภาพ กีฬาและนันทนาการ 2. การส่งเสริมการสร้างงาน สร้างรายได้และพัฒนาการรวมกลุ่ม/องค์การ เพื่อการพัฒนาคุณภาพชีวิตของประชาชน 3. การส่งเสริมและสนับสนุนการพัฒนาทักษะการเรียนรู้และการมีส่วนร่วมของประชาชนเพื่อเสริมสร้างความมั่นคงสถาบันหลักของชาติ 4. การป้องกันและแก้ไขปัญหายาเสพติด 5. การส่งเสริมการพัฒนาหลักสุขาภิบาลให้ได้มาตรฐาน
แผนงาน	การรักษาความสงบภายใน สาธารณสุข สังคมสงเคราะห์ สร้างความเข้มแข็งของชุมชน การศาสนาวัฒนธรรมและนันทนาการ งบกลาง
ผลผลิต/โครงการ	โครงการ/กิจกรรม

ยุทธศาสตร์ที่ 5 การจัดการทรัพยากรธรรมชาติและสิ่งแวดล้อมอย่างยั่งยืน

ยุทธศาสตร์จังหวัดกำแพงเพชร	3. ด้านการพัฒนาคุณภาพชีวิต ความมั่นคงทางสังคมและสิ่งแวดล้อมอย่างยั่งยืน
ยุทธศาสตร์การพัฒนาของ อปท.จ.กำแพงเพชร	5. การจัดการทรัพยากรธรรมชาติและสิ่งแวดล้อมอย่างยั่งยืน
ยุทธศาสตร์การพัฒนาของ อบต.นครชุม	5. การจัดการทรัพยากรธรรมชาติและสิ่งแวดล้อมอย่างยั่งยืน
เป้าประสงค์	1. สภาพแวดล้อมสวยงาม น่าอยู่
กลยุทธ์	1. การส่งเสริมและสนับสนุนการอนุรักษ์ฟื้นฟูพื้นที่ป่าไม้ ที่ดินและทรัพยากรธรรมชาติอย่างยั่งยืน 2. การส่งเสริม สนับสนุนการวางแผนการบริหารจัดการขยะและของเสียอันตราย 3. การส่งเสริม สนับสนุนมาตรการประหยัดพลังงานและการส่งเสริมพลังงานทดแทนจากธรรมชาติที่เป็นมิตรต่อสิ่งแวดล้อม
แผนงาน	เคหะและชุมชน การเกษตร
ผลผลิต/โครงการ	โครงการ/กิจกรรม

ยุทธศาสตร์ที่ 6 การยกระดับคุณภาพแหล่งท่องเที่ยวและส่งเสริมการท่องเที่ยว

ยุทธศาสตร์จังหวัดกำแพงเพชร	2. การบริหารจัดการการท่องเที่ยวให้มีคุณภาพตามเกณฑ์มาตรฐาน
ยุทธศาสตร์การพัฒนาของ อปท.จ.กำแพงเพชร	6. การยกระดับคุณภาพแหล่งท่องเที่ยวและส่งเสริมการท่องเที่ยว
ยุทธศาสตร์การพัฒนาของ อบต.นครชุม	6. การยกระดับคุณภาพแหล่งท่องเที่ยวและส่งเสริมการท่องเที่ยว
เป้าประสงค์	1. แหล่งท่องเที่ยวได้รับการพัฒนา และเป็นที่สนใจในการเดินทางมาท่องเที่ยว
กลยุทธ์	1. การพัฒนา ปรับปรุงแหล่งท่องเที่ยว 2. การส่งเสริม สนับสนุนการพัฒนาบุคลากรด้านการท่องเที่ยวให้เป็นสากลรองรับ AEC เพื่อการพัฒนาที่มั่นคง มั่งคั่ง และยั่งยืน 3. การส่งเสริมการท่องเที่ยวแบบบูรณาการเป็นเอกภาพ ครบวงจรและเป็นสากล 4. การพัฒนาการประชาสัมพันธ์การท่องเที่ยวทุกรูปแบบให้ทันสมัย เป็นสากล
แผนงาน	การศาสนาวัฒนธรรมและนันทนาการ
ผลผลิต/โครงการ	โครงการ/กิจกรรม

ยุทธศาสตร์ที่ 7 การพัฒนาการบริหารจัดการองค์กรปกครองส่วนท้องถิ่นให้มีประสิทธิภาพและธรรมาภิบาล

ยุทธศาสตร์จังหวัดกำแพงเพชร	3. ด้านการพัฒนาคุณภาพชีวิต ความมั่นคงทางสังคมและสิ่งแวดล้อมอย่างยั่งยืน
ยุทธศาสตร์การพัฒนาของ อปท.จ.กำแพงเพชร	7. การพัฒนาการบริหารจัดการองค์กรปกครองส่วนท้องถิ่นให้มีประสิทธิภาพและธรรมาภิบาล
ยุทธศาสตร์การพัฒนาของ อบต.นครชุม	7. การพัฒนาการบริหารจัดการองค์กรปกครองส่วนท้องถิ่นให้มีประสิทธิภาพและธรรมาภิบาล
เป้าประสงค์	1. เทศบาลมีระบบการบริหารจัดการที่ดี โดยยึดหลักธรรมาภิบาล
กลยุทธ์	1. การส่งเสริมและพัฒนาคุณภาพการบริหารจัดการตามหลักธรรมาภิบาลอย่างมีประสิทธิภาพ 2. การส่งเสริมและสนับสนุนสมรรถนะหลักของบุคลากรท้องถิ่นเพื่อเพิ่มประสิทธิภาพการปฏิบัติงาน
แผนงาน	บริหารงานทั่วไป เคหะและชุมชน การศึกษา
ผลผลิต/โครงการ	กิจกรรม/โครงการ

ส่วนที่
③
การนำแผนพัฒนาท้องถิ่นไปสู่การปฏิบัติ

ส่วนที่ 3 การนำแผนพัฒนาท้องถิ่นไปสู่การปฏิบัติ

ยุทธศาสตร์การพัฒนาและแผนงาน

ที่	ยุทธศาสตร์	ด้าน	แผนงาน	หน่วยงานรับผิดชอบหลัก	หน่วยงานสนับสนุน
1	การจัดวางผังเมืองและพัฒนาด้านโครงสร้างพื้นฐาน	- บริการชุมชนและสังคม - การเศรษฐกิจ	1.1 เคหะและชุมชน 1.2 อุตสาหกรรมและการโยธา	กองช่างฯ	ทุกกอง
2	การส่งเสริมการศึกษา ศาสนาศิลปวัฒนธรรมและภูมิปัญญาท้องถิ่น	- บริการชุมชนและสังคม	2.1 การศึกษา 2.2 การศาสนา วัฒนธรรมประเพณี	กองการศึกษาฯ	ทุกกอง
3	การส่งเสริมเศรษฐกิจพอเพียงและพัฒนาเกษตรปลอดภัย	- บริการชุมชนและสังคม	3.1 สร้างความเข้มแข็งของชุมชน	สำนักงานปลัดฯ	ทุกกอง
4	การส่งเสริมสุขภาพอนามัย คุณภาพชีวิตของประชาชนและสังคมที่เข้มแข็ง	- บริหารทั่วไป - บริการชุมชนและสังคม - การดำเนินงานอื่น	4.1 การรักษาความสงบภายใน 4.2 สาธารณสุข 4.3 สังคมสงเคราะห์ 4.4 สร้างความเข้มแข็งของชุมชน 4.5 การศาสนา วัฒนธรรมและนันทนาการ 4.6 งบกลาง	สำนักงานปลัดฯ	ทุกกอง
5	การจัดการทรัพยากรธรรมชาติและสิ่งแวดล้อมอย่างยั่งยืน	- บริการชุมชนและสังคม - การเศรษฐกิจ	5.1 เคหะและชุมชน 5.2 การเกษตร	สำนักงานปลัดฯ	ทุกกอง
6	การยกระดับคุณภาพแหล่งท่องเที่ยวและส่งเสริมการท่องเที่ยว	- บริการชุมชนและสังคม	6.1 การศาสนาวัฒนธรรมและนันทนาการ	กองการศึกษาฯ	ทุกกอง
7	การพัฒนาการบริหารจัดการองค์กรปกครองส่วนท้องถิ่นให้มีประสิทธิภาพและธรรมาภิบาล	- บริหารทั่วไป - บริการชุมชนและสังคม	7.1 บริหารงานทั่วไป 7.2 เคหะและชุมชน 7.3 การศึกษา	สำนักงานปลัดฯ	ทุกกอง

ยุทธศาสตร์ขององค์การบริหารส่วนตำบลนครชุม

วิสัยทัศน์

สิ่งแวดล้อมดี ประชาชนมีการศึกษา พัฒนาตำบลน่าอยู่ ควบคู่คุณภาพชีวิต

ยุทธศาสตร์การพัฒนา

1. การจัดวางผังเมืองและพัฒนาด้านโครงสร้างพื้นฐาน
2. การส่งเสริมการศึกษา ศาสนา ศิลปวัฒนธรรมและภูมิปัญญาท้องถิ่น
3. การส่งเสริมเศรษฐกิจพอเพียงและพัฒนาเกษตรปลอดภัย
4. การส่งเสริมสุขภาพอนามัย คุณภาพชีวิตของประชาชนและสังคมที่เข้มแข็ง
5. การจัดการทรัพยากรธรรมชาติและสิ่งแวดล้อมอย่างยั่งยืน
6. การยกระดับคุณภาพแหล่งท่องเที่ยวและส่งเสริมการท่องเที่ยว
7. การพัฒนาการบริหารจัดการองค์กรปกครองส่วนท้องถิ่นให้มีประสิทธิภาพและธรรมาภิบาล

แบบ ผ. 01

บัญชีสรุปโครงการ

แบบ ผ.01

บัญชีสรุปโครงการพัฒนา
แผนพัฒนาท้องถิ่น (พ.ศ. 2561-2565)
องค์การบริหารส่วนตำบลนครชุม อำเภอเมืองกำแพงเพชร จังหวัดกำแพงเพชร

ยุทธศาสตร์	ปี 2561		ปี 2562		ปี 2563		ปี 2564		ปี 2565		รวม 5 ปี	
	จำนวนโครงการ	งบประมาณ (บาท)	จำนวนโครงการ	งบประมาณ (บาท)	จำนวนโครงการ	งบประมาณ (บาท)	จำนวนโครงการ	งบประมาณ (บาท)	จำนวนโครงการ	งบประมาณ (บาท)	จำนวนโครงการ	งบประมาณ (บาท)
1) การจัดวางผังเมืองและพัฒนาด้านโครงสร้างพื้นฐาน												
1.1 แผนงานเคหะและชุมชน	9	2,560,000	7	2,350,000	13	5,850,000	4	1,900,000	5	2,400,000	**38**	**15,060,000**
1.2 แผนงานอุตสาหกรรมและการโยธา	42	15,274,000	20	9,554,000	58	27,205,000	48	28,700,000	30	18,410,000	**198**	**99,143,000**
รวม	**51**	**17,834,000**	**27**	**11,904,000**	**71**	**33,055,000**	**52**	**30,600,000**	**35**	**20,810,000**	**236**	**114,203,000**
2) การส่งเสริมการศึกษา ศาสนาศิลปวัฒนธรรมและภูมิปัญญาท้องถิ่น												
2.1 แผนงานการศึกษา	25	6,327,650	36	7,264,000	40	7,485,550	40	7,895,300	40	8,095,300	**181**	**37,067,800**
2.2 แผนงานการศาสนาวัฒนธรรมและนันทนาการ	10	433,600	12	493,600	15	843,600	14	543,600	14	543,600	**65**	**2,858,000**
รวม	**35**	**6,761,250**	**48**	**7,757,600**	**55**	**8,329,150**	**54**	**8,438,900**	**54**	**8,638,900**	**246**	**39,925,800**
3) การส่งเสริมเศรษฐกิจพอเพียงและพัฒนาเกษตรปลอดภัย												
3.1 แผนงานสร้างความเข้มแข็งของชุมชน	0	0	1	650,000	0	0	1	650,000	0	0	**2**	**1,300,000**
รวม	**0**	**0**	**1**	**650,000**	**0**	**0**	**1**	**650,000**	**0**	**0**	**2**	**1,300,000**
4) การส่งเสริมสุขภาพอนามัย คุณภาพชีวิตของประชาชนและสังคมที่เข้มแข็ง												
4.1 แผนงานความสงบภายใน	7	283,000	8	293,000	9	291,000	9	291,000	9	291,000	**42**	**1,449,000**
4.2 แผนงานสาธารณสุข	22	600,000	26	1,075,000	24	885,000	25	1,035,000	24	885,000	**121**	**4,480,000**
4.3 แผนงานสังคมสงเคราะห์	1	50,000	1	50,000	1	50,000	1	50,000	1	50,000	**5**	**250,000**
4.4 แผนงานสร้างความเข้มแข็งของชุมชน	19	1,125,000	24	795,000	24	1,230,000	22	700,000	23	1,200,000	**112**	**5,050,000**
4.5 แผนงานการศาสนา วัฒนธรรมและนันทนาการ	18	2,310,000	7	280,000	9	520,000	10	920,000	9	520,000	**53**	**4,550,000**
4.6 แผนงานงบกลาง	4	14,912,500	4	15,098,000	4	15,102,000	4	15,102,000	4	15,102,000	**20**	**75,316,500**
รวม	**71**	**19,280,500**	**70**	**17,591,000**	**71**	**18,078,000**	**71**	**18,098,000**	**70**	**18,048,000**	**353**	**91,095,500**

ยุทธศาสตร์	ปี 2561		ปี 2562		ปี 2563		ปี 2564		ปี 2565		รวม 5 ปี	
	จำนวนโครงการ	งบประมาณ (บาท)	จำนวนโครงการ	งบประมาณ (บาท)	จำนวนโครงการ	งบประมาณ (บาท)	จำนวนโครงการ	งบประมาณ (บาท)	จำนวนโครงการ	งบประมาณ (บาท)	จำนวนโครงการ	งบประมาณ (บาท)
5) การจัดการทรัพยากรธรรมชาติและสิ่งแวดล้อมอย่างยั่งยืน												
5.1 แผนงานเคหะและชุมชน	1	100,000	1	100,000	1	100,000	1	100,000	1	100,000	**5**	**500,000**
5.2 แผนงานการเกษตร	3	80,000	3	80,000	3	90,000	3	90,000	3	90,000	**15**	**430,000**
รวม	**4**	**180,000**	**4**	**180,000**	**4**	**190,000**	**4**	**190,000**	**4**	**190,000**	**20**	**930,000**
6) การยกระดับคุณภาพแหล่งท่องเที่ยวและส่งเสริมการท่องเที่ยว												
6.1 แผนงานการศาสนา วัฒนธรรม และนันทนาการ	3	120,000	7	1,090,000	8	1,140,000	7	1,090,000	8	1,140,000	**33**	**4,580,000**
รวม	**3**	**120,000**	**7**	**1,090,000**	**8**	**1,140,000**	**7**	**1,090,000**	**8**	**1,140,000**	**33**	**4,580,000**
7) การพัฒนาการบริหารจัดการองค์กรปกครองส่วนท้องถิ่นให้มีประสิทธิภาพและธรรมาภิบาล												
7.1 แผนงานบริหารงานทั่วไป	16	1,481,500	17	1,537,000	19	1,667,000	19	1,667,000	19	1,667,000	**90**	**8,019,500**
7.2 แผนงานเคหะและชุมชน	0	0	0	0	1	378,000	1	378,000	1	378,000	**3**	**1,134,000**
7.3 แผนงานการศึกษา	13	5,050,000	11	950,000	11	1,020,000	9	790,000	8	760,000	**52**	**8,570,000**
รวม	**29**	**6,531,500**	**28**	**2,487,000**	**31**	**3,065,000**	**29**	**2,835,000**	**28**	**2,805,000**	**145**	**17,723,500**
ทั้งสิ้น	**213**	**50,707,250**	**185**	**41,659,600**	**240**	**63,857,150**	**218**	**61,901,900**	**199**	**51,631,900**	**1,035**	**269,757,800**

บัญชีสรุปโครงการพัฒนา
แผนพัฒนาท้องถิ่น (พ.ศ. 2561-2565)
สำหรับ โครงการที่เกินศักยภาพขององค์กรปกครองส่วนท้องถิ่น
องค์การบริหารส่วนตำบลนครชุม อำเภอเมืองกำแพงเพชร จังหวัดกำแพงเพชร

ยุทธศาสตร์	ปี 2561		ปี 2562		ปี 2563		ปี 2564		ปี 2565		รวม 5 ปี	
	จำนวนโครงการ	งบประมาณ (บาท)	จำนวนโครงการ	งบประมาณ (บาท)	จำนวนโครงการ	งบประมาณ (บาท)	จำนวนโครงการ	งบประมาณ (บาท)	จำนวนโครงการ	งบประมาณ (บาท)	จำนวนโครงการ	งบประมาณ (บาท)
1) การจัดวางผังเมืองและพัฒนาด้านโครงสร้างพื้นฐาน												
1.1 แผนงานอุตสาหกรรมและการโยธา	2	6,600,000	8	28,010,000	17	96,870,000	13	69,400,000	6	49,400,000	**46**	**250,280,000**
รวม	**2**	**6,600,000**	**8**	**28,010,000**	**17**	**96,870,000**	**13**	**69,400,000**	**6**	**49,400,000**	**46**	**250,280,000**

บัญชีสรุปครุภัณฑ์
แผนพัฒนาท้องถิ่น (พ.ศ. 2561-2565)
องค์การบริหารส่วนตำบลนครชุม อำเภอเมืองกำแพงเพชร จังหวัดกำแพงเพชร

แผนงาน	ปี 2561		ปี 2562		ปี 2563		ปี 2564		ปี 2565		รวม 5 ปี	
	จำนวนโครงการ	งบประมาณ (บาท)	จำนวนโครงการ	งบประมาณ (บาท)	จำนวนโครงการ	งบประมาณ (บาท)	จำนวนโครงการ	งบประมาณ (บาท)	จำนวนโครงการ	งบประมาณ (บาท)	จำนวนโครงการ	งบประมาณ (บาท)
1.1 บริหารงานทั่วไป	49	489,100	0	0	5	110,000	12	432,700	5	684,800	**71**	**1,716,600**
1.2 การรักษาความสงบภายใน	14	336,350	2	89,000	1	10,200	14	607,700	7	1,522,600	**38**	**2,565,850**
1.3 สาธารณสุข	15	376,250	2	89,000	6	146,600	14	337,200	9	1,419,000	**46**	**2,368,050**
1.4 การศึกษา	1	210,000	2	89,000	2	89,000	5	50,400	6	814,000	**16**	**1,252,400**
1.5 การเคหะและชุมชน	1	200,000	2	89,000	3	113,000	4	43,400	4	800,000	**14**	**1,245,400**
รวม	**80**	**1,611,700**	**8**	**356,000**	**17**	**468,800**	**49**	**1,471,400**	**31**	**5,240,400**	**185**	**9,148,300**

แบบ ผ. 02

รายละเอียดโครงการพัฒนา

บัญชีโครงการพัฒนาท้องถิ่น

แบบ ผ.02

รายละเอียดโครงการพัฒนา
แผนพัฒนาท้องถิ่น (พ.ศ. 2561-2565)
องค์การบริหารส่วนตำบลนครชุม อำเภอเมืองกำแพงเพชร จังหวัดกำแพงเพชร

ก. ยุทธศาสตร์จังหวัดกำแพงเพชรที่ 3 การพัฒนาคุณภาพชีวิต ความมั่นคงทางสังคม และสิ่งแวดล้อมอย่างยั่งยืน

ข. ยุทธศาสตร์การพัฒนาขององค์กรปกครองส่วนท้องถิ่นในเขตจังหวัดกำแพงเพชรที่ 1 การจัดวางผังเมืองและพัฒนาด้านโครงสร้างพื้นฐาน

<u>ยุทธศาสตร์การพัฒนาขององค์การบริหารส่วนตำบลนครชุมที่ 1 การจัดวางผังเมืองและพัฒนาด้านโครงสร้างพื้นฐาน</u>

1.1 แผนงานเคหะและชุมชน

ที่	โครงการ	วัตถุประสงค์	เป้าหมาย (ผลผลิตของโครงการ)	งบประมาณ					ตัวชี้วัด (KPI)	ผลที่คาดว่าจะได้รับ	หน่วยงานรับผิดชอบหลัก
				2561 (บาท)	2562 (บาท)	2563 (บาท)	2564 (บาท)	2565 (บาท)			
1	โครงการปรับปรุงอาคารสำนักงาน	เพื่อซ่อมแซม/ปรับปรุง อาคารต่าง ๆ ของ อบต.นครชุม ให้อยู่ในสภาพดี	อาคารต่าง ๆ ของ อบต.นครชุม	100,000	100,000	100,000			อาคารต่าง ๆ ได้รับการดูแล	อาคารต่าง ๆ ของ อบต.นครชุม อยู่ในสภาพที่ดี	สำนักงานปลัดฯ
2	โครงการต่อเติมอาคารสำนักงาน	เพื่อต่อเติม อาคารต่าง ๆ ของ อบต.นครชุม	ต่อเติมอาคารของ อบต.นครชุม	1,000,000	1,000,000	1,000,000			ต่อเติมอาคารของ อบต.นครชุม	อาคารต่าง ๆ ของ อบต.นครชุม ใช้ทำประโยชน์ได้มากขึ้น	สำนักงานปลัดฯ
3	โครงการก่อสร้างสถานีสูบน้ำเพื่อการอุปโภค	เพื่อบริการประชาชนและเติมน้ำรถบรรทุกน้ำอเนกประสงค์	ก่อสร้างสถานีสูบน้ำเพื่อการอุปโภค	60,000					ก่อสร้างสถานีสูบน้ำเพื่อการอุปโภค	ประชาชนมีน้ำสำหรับอุปโภคบริโภค	สำนักงานปลัดฯ
4	โครงการอุดหนุนการขยายเขตประปาซอยเอ็นดู หมู่ที่ 2 บ้านหัวยาง	เพื่อให้ประชาชนได้มีน้ำอุปโภค-บริโภค	ระยะทางประมาณ 300 เมตร		300,000				ระยะทางประมาณ 300 เมตร	ประชาชนได้มีน้ำอุปโภคและบริโภค	กองช่าง

ยุทธศาสตร์การพัฒนาขององค์การบริหารส่วนตำบลนครชุมที่ 1 การจัดวางผังเมืองและพัฒนาด้านโครงสร้างพื้นฐาน

1.1 แผนงานเคหะและชุมชน

ที่	โครงการ	วัตถุประสงค์	เป้าหมาย (ผลผลิตของโครงการ)	งบประมาณ					ตัวชี้วัด (KPI)	ผลที่คาดว่าจะได้รับ	หน่วยงานรับผิดชอบหลัก
				2561 (บาท)	2562 (บาท)	2563 (บาท)	2564 (บาท)	2565 (บาท)			
5	โครงการอุดหนุนการขยายเขตประปา ซอยบ้านนายเฉลิม หมู่ที่ 2 บ้านหัวยาง	เพื่อให้ประชาชนได้มีน้ำประปาใช้ในการอุปโภคและบริโภค	1 โครงการ			150,000			1 โครงการ	ประชาชนมีน้ำประปาใช้ในการอุปโภคและบริโภค	กองช่าง
6	โครงการอุดหนุนขยายเขตสายดับซอยศาลาอเนกประสงค์ หมู่ที่ 2 บ้านหัวยาง	เพื่อติดตั้งโคมไฟฟ้าส่องสว่างสาธารณะ	1 โครงการ			450,000			1 โครงการ	ประชาชนมีความสะดวกสบายและมีความปลอดภัยมากยิ่งขึ้น	กองช่าง
7	โครงการอุดหนุนขยายเขตสายดับซอยศาลาอเนกประสงค์ หมู่ที่ 2 บ้านหัวยาง	เพื่อติดตั้งโคมไฟฟ้าส่องสว่างสาธารณะ	1 โครงการ			450,000			1 โครงการ	ประชาชนมีความสะดวกสบายและมีความปลอดภัยมากยิ่งขึ้น	กองช่าง
8	โครงการอุดหนุนขยายเขตไฟฟ้า สายหน้าวัดพิกุล - บ้านผู้ใหญ่ตุ๋ย หมู่ที่ 2 บ้านหัวยาง	เพื่อให้ประชาชนได้มีไฟฟ้าใช้	1 โครงการ			500,000			1 โครงการ	ประชาชนมีไฟฟ้าใช้อย่างทั่วถึง	ก่องช่าง

<u>ยุทธศาสตร์การพัฒนาขององค์การบริหารส่วนตำบลนครชุมที่ 1 การจัดวางผังเมืองและพัฒนาด้านโครงสร้างพื้นฐาน</u>

1.1 แผนงานเคหะและชุมชน

ที่	โครงการ	วัตถุประสงค์	เป้าหมาย (ผลผลิตของโครงการ)	งบประมาณ					ตัวชี้วัด (KPI)	ผลที่คาดว่าจะได้รับ	หน่วยงานรับผิดชอบหลัก
				2561 (บาท)	2562 (บาท)	2563 (บาท)	2564 (บาท)	2565 (บาท)			
9	โครงการอุดหนุนการขยายเขตไฟฟ้าและโคมไฟสาธารณะ หมู่ที่ 3 บ้านปากคลองใต้	เพื่อให้ประชาชนได้มีไฟฟ้าใช้กันอย่างทั่วถึง	ซอยบ้านนา ซอย 1	100,000					ซอยบ้านนา ซอย 1	ประชาชนได้รับประโยชน์	กองช่าง
10	โครงการอุดหนุนการขยายเขตไฟฟ้าและโคมไฟฟ้าสาธารณะ หมู่ที่ 3 บ้านปากคลองใต้	เพื่อให้ประชาชนได้มีไฟฟ้าแสงสว่างใช้ในชุมชน	ระยะทางประมาณ 320 เมตร		200,000				ระยะทางประมาณ 320 เมตร	ประชาชนได้รับความปลอดภัยในชีวิตและทรัพย์สิน	กองช่าง
11	โครงการอุดหนุนการขยายเขตน้ำประปาส่วนภูมิภาค หมู่ที่ 3 บ้านปากคลองใต้	เพื่อขยายพื้นที่จ่ายน้ำประปาส่วนภูมิภาค	1 โครงการ			600,000			1 โครงการ	ประชาชนมีน้ำประปาที่สะอาดและมีคุณภาพใช้ในการอุปโภคและบริโภค	กองช่าง
12	โครงการอุดหนุนการขยายเขตประปาส่วนภูมิภาคจากบ้านนายบัวผัน-ฟาร์มหมู หมู่ที่ 6 บ้านสว่างอารมณ์	เพื่อให้ประชาชนได้มีน้ำอุปโภค-บริโภค	ระยะทางประมาณ 670 เมตร		200,000				ระยะทางประมาณ 670 เมตร	ประชาชนได้รับความปลอดภัยในชีวิตและทรัพย์สิน	กองช่าง
13	โครงการอุดหนุนการขยายเขตการประปาส่วนภูมิภาค หมู่ที่ 6 บ้านสว่างอารมณ์	เพื่อลดปัญหาการขาดแคลนน้ำใช้ในการอุปโภคและบริโภค	ระยะทางยาว 2,000 เมตร			600,000	600,000		ระยะทางยาว 2,000 เมตร	ประชาชนมีน้ำสะอาดที่ได้มาตรฐานใช้ในการอุปโภคบริโภค	กองช่าง

ยุทธศาสตร์การพัฒนาขององค์การบริหารส่วนตำบลนครชุมที่ 1 การจัดวางผังเมืองและพัฒนาด้านโครงสร้างพื้นฐาน

1.1 แผนงานเคหะและชุมชน

ที่	โครงการ	วัตถุประสงค์	เป้าหมาย (ผลผลิตของโครงการ)	งบประมาณ					ตัวชี้วัด (KPI)	ผลที่คาดว่าจะได้รับ	หน่วยงานรับผิดชอบหลัก
				2561 (บาท)	2562 (บาท)	2563 (บาท)	2564 (บาท)	2565 (บาท)			
14	โครงการอุดหนุนขยายเขตไฟฟ้าซอยป้าน้อย หมู่ที่ 6 บ้านสว่างอารมณ์	เพื่อให้ประชาชนได้มีไฟฟ้าใช้อย่างเพียงพอและทั่วถึง	1 โครงการ			250,000			1 โครงการ	ประชาชนมีไฟฟ้าอย่างทั่วถึง	กองช่าง
15	โครงการอุดหนุนขยายเขตประปาส่วนภูมิภาค หมู่ที่ 6 บ้านสว่างอารมณ์	เพื่อให้ประชาชนมีน้ำประปาใช้กันอย่างทั่วถึง	ทางไปฝาย อบต. นครชุม หมู่ที่ 6 บ้านสว่างอารมณ์	300,000					ทางไปฝาย อบต.นครชุม หมู่ที่ 6 บ้านสว่างอารมณ์	ประชาชนได้รับประโยชน์	กองช่าง
16	โครงการอุดหนุนขยายเขตไฟฟ้าสาธารณะสายไปบ้านนายสัน หมู่ที่ 7 บ้านทุ่งสวน	เพื่อให้ประชาชนมีไฟฟ้าใช้อย่างทั่วถึง	1 โครงการ			300,000			1 โครงการ	ประชาชนมีความสะดวกสบายขึ้นในการใช้เส้นทาง	กองช่าง
17	โครงการอุดหนุนขยายเขตไฟฟ้าและโคมไฟสาธารณะ หมู่ที่ 8 บ้านคลองแม่ลายเหนือ	เพื่อให้ประชาชนได้มีไฟฟ้าใช้กันอย่างทั่วถึง	สายหน้าบ้านลุงล่อน	300,000					สายหน้าบ้านลุงล่อน	ประชาชนได้รับประโยชน์	กองช่าง
18	โครงการอุดหนุนขยายเขตไฟฟ้าสาธารณะจากถนนสายศาลาประชาคมถึงบ้านนายบวน หมู่ที่ 8 บ้านคลองแม่ลายเหนือ	เพื่อให้ประชาชนมีไฟฟ้าใช้อย่างทั่วถึง	1 โครงการ					500,000	1 โครงการ	ประชาชนมีความสะดวกสบายขึ้นในการใช้เส้นทาง	กองช่าง
19	โครงการอุดหนุนขยายเขตประปาส่วนภูมิภาค หมู่ที่ 9 บ้านทุ่งเศรษฐี	เพื่อให้ประชาชนมีน้ำประปาใช้กันอย่างทั่วถึง	สายไปราชภัฏฯ หมู่ที่ 9 บ้านทุ่งเศรษฐี	200,000					สายไปราชภัฏฯ หมู่ที่ 9 บ้านทุ่งเศรษฐี	ประชาชนได้รับประโยชน์	กองช่าง

<u>ยุทธศาสตร์การพัฒนาขององค์การบริหารส่วนตำบลนครชุมที่ 1 การจัดวางผังเมืองและพัฒนาด้านโครงสร้างพื้นฐาน</u>

1.1 แผนงานเคหะและชุมชน

ที่	โครงการ	วัตถุประสงค์	เป้าหมาย (ผลผลิตของโครงการ)	งบประมาณ					ตัวชี้วัด (KPI)	ผลที่คาดว่าจะได้รับ	หน่วยงานรับผิดชอบหลัก
				2561 (บาท)	2562 (บาท)	2563 (บาท)	2564 (บาท)	2565 (บาท)			
20	โครงการอุดหนุนขยายเขตไฟฟ้าแสงสว่างสาธารณะจากบ้านนายฉลอง สีลา ถึงโรงสูบน้ำ หมู่ที่ 9 บ้านทุ่งเศรษฐี	เพื่อติดตั้งโคมไฟฟ้าส่องสว่างสาธารณะ	1 โครงการ			600,000			1 โครงการ	ประชาชนมีความสะดวกสบายและมีความปลอดภัยมากยิ่งขึ้น	กองช่าง
21	โครงการอุดหนุนขยายเขตไฟฟ้าและโคมไฟฟ้าสาธารณะ หมู่ที่ 10 บ้านโนนม่วง	เพื่อให้ประชาชนได้มีไฟฟ้าใช้กันอย่างทั่วถึง	สายโนนม่วงไปเนินสำราญ	200,000					สายโนนม่วงไปเนินสำราญ	ประชาชนได้รับประโยชน์	กองช่าง
22	โครงการอุดหนุนการขยายเขตไฟฟ้าบ้านนางเพ็ญ หมู่ที่ 10 บ้านโนนม่วง	เพื่อให้ประชาชนได้มีไฟฟ้าแสงสว่างใช้ในชุมชน	ระยะทางประมาณ 150 เมตร		250,000				ระยะทางประมาณ 150 เมตร	ประชาชนได้รับความปลอดภัยในชีวิตและทรัพย์สิน	กองช่าง
23	โครงการอุดหนุนขยายเขตไฟฟ้า สายหลังวัดโนนม่วง หมู่ที่ 10 บ้านโนนม่วง	เพื่อให้ประชาชนได้มีไฟฟ้าใช้	1 โครงการ				500,000	500,000	1 โครงการ	ประชาชนมีไฟฟ้าใช้อย่างทั่วถึง	กองช่าง
24	โครงการอุดหนุนขยายเขตไฟฟ้าส่องสว่างสายบ้านผู้ใหญ่ หมู่ที่ 10 บ้านโนนม่วง	เพื่อติดตั้งโคมไฟฟ้าส่องสว่าง	1 โครงการ			150,000	150,000	150,000	1 โครงการ	ประชาชนมีความสะดวกสบายและมีความปลอดภัยมากยิ่งขึ้น	กองช่าง

<u>ยุทธศาสตร์การพัฒนาขององค์การบริหารส่วนตำบลนครชุมที่ 1 การจัดวางผังเมืองและพัฒนาด้านโครงสร้างพื้นฐาน</u>

1.1 แผนงานเคหะและชุมชน

ที่	โครงการ	วัตถุประสงค์	เป้าหมาย (ผลผลิตของโครงการ)	งบประมาณ					ตัวชี้วัด (KPI)	ผลที่คาดว่าจะได้รับ	หน่วยงานรับผิดชอบหลัก
				2561 (บาท)	2562 (บาท)	2563 (บาท)	2564 (บาท)	2565 (บาท)			
25	โครงการอุดหนุนขยายเขตประปาส่วนภูมิภาค หมู่ที่ 12 บ้านเนินสำราญ	เพื่อให้ประชาชนมีน้ำประปาใช้กันอย่างทั่วถึง	ซอยนางสด บุญสด	300,000					ซอยนางสด บุญสด	ประชาชนได้รับประโยชน์	กองช่าง
25	โครงการอุดหนุนขยายเขตไฟฟ้าสาธารณะพร้อมสายดับ ซอยอาคารอเนกประสงค์ หมู่ที่ 12 บ้านเนินสำราญ	เพื่อให้ประชาชนมีไฟฟ้าใช้อย่างทั่วถึง	ระยะทางยาว 700 เมตร			700,000			ระยะทางยาว 700 เมตร	ประชาชนมีความสะดวกสบายขึ้นในการใช้เส้นทาง	กองช่าง
27	โครงการอุดหนุนขยายเขตไฟฟ้าสาธารณะซอยนายบุญเลิศ หมู่ที่ 12 บ้านเนินสำราญ	เพื่อให้ประชาชนมีไฟฟ้าใช้อย่างทั่วถึง	ระยะทางยาว 500 เมตร					650,000	ระยะทางยาว 500 เมตร	ประชาชนมีความสะดวกสบายขึ้นในการใช้เส้นทาง	กองช่าง
28	โครงการอุดหนุนการขยายเขตประปาส่วนภูมิภาค ซอยบ้านนายบุญมา หมู่ที่ 12 บ้านเนินสำราญ	เพื่อลดปัญหาการขาดแคลนน้ำใช้ในการอุปโภคและบริโภค	ระยะทางยาว 500 เมตร					600,000	ระยะทางยาว 500 เมตร	ประชาชนมีน้ำสะอาดที่ได้มาตรฐานใช้ในการอุปโภคบริโภค	กองช่าง
29	โครงการอุดหนุนการขยายเขตประปาส่วนภูมิภาค ซอยอิสระ 1 และท้ายซอยป่ามะม่วง หมู่ที่ 13 บ้านป่ามะม่วง	เพื่อให้ประชาชนได้มีไฟฟ้าแสงสว่างใช้ในชุมชน	ระยะทางประมาณ 400 เมตร		300,000				ระยะทางประมาณ 400 เมตร	ประชาชนได้รับความปลอดภัยในชีวิตและทรัพย์สิน	กองช่าง

<u>ยุทธศาสตร์การพัฒนาขององค์การบริหารส่วนตำบลนครชุมที่ 1 การจัดวางผังเมืองและพัฒนาด้านโครงสร้างพื้นฐาน</u>

1.1 แผนงานเคหะและชุมชน

ที่	โครงการ	วัตถุประสงค์	เป้าหมาย (ผลผลิตของโครงการ)	งบประมาณ					ตัวชี้วัด (KPI)	ผลที่คาดว่าจะได้รับ	หน่วยงานรับผิดชอบหลัก
				2561 (บาท)	2562 (บาท)	2563 (บาท)	2564 (บาท)	2565 (บาท)			
30	โครงการอุดหนุนขยายเขตไฟฟ้าสาธารณะท้ายซอย หมู่ที่ 13 บ้านป่ามะม่วง	เพื่อให้ประชาชนมีไฟฟ้าใช้อย่างทั่วถึง	ระยะทางยาว 500 เมตร				650,000		ระยะทางยาว 500 เมตร	ประชาชนมีความสะดวกสบายขึ้นในการใช้เส้นทาง	กองช่าง
รวม 30 โครงการ				**2,560,000**	**2,350,000**	**5,850,000**	**1,900,000**	**2,400,000**	**รวมงบประมาณ 15,060,000 บาท**		

บัญชีโครงการพัฒนาท้องถิ่น

แบบ ผ.02

รายละเอียดโครงการพัฒนา
แผนพัฒนาท้องถิ่น (พ.ศ. 2561-2565)
องค์การบริหารส่วนตำบลนครชุม อำเภอเมืองกำแพงเพชร จังหวัดกำแพงเพชร

ก. ยุทธศาสตร์จังหวัดกำแพงเพชรที่ 3 การพัฒนาคุณภาพชีวิต ความมั่นคงทางสังคม และสิ่งแวดล้อมอย่างยั่งยืน

ข. ยุทธศาสตร์การพัฒนาขององค์กรปกครองส่วนท้องถิ่นในเขตจังหวัดกำแพงเพชรที่ 1 การจัดวางผังเมืองและพัฒนาด้านโครงสร้างพื้นฐาน

ยุทธศาสตร์การพัฒนาขององค์การบริหารส่วนตำบลนครชุมที่ 1 การจัดวางผังเมืองและพัฒนาด้านโครงสร้างพื้นฐาน

1.2 แผนงานอุตสาหกรรมและการโยธา

ที่	โครงการ	วัตถุประสงค์	เป้าหมาย (ผลผลิตของโครงการ)	งบประมาณ					ตัวชี้วัด (KPI)	ผลที่คาดว่าจะได้รับ	หน่วยงานรับผิดชอบหลัก
				2561 (บาท)	2562 (บาท)	2563 (บาท)	2564 (บาท)	2565 (บาท)			
1	โครงการก่อสร้างถนนคอนกรีตเสริมเหล็กสายไปฝาย หมู่ที่ 1 บ้านวังยาง	เพื่ออำนวยความสะดวกแก่ประชาชนผู้ใช้เส้นทางในการสัญจรไป-มา	กว้าง 5.00 เมตร ยาว 300 เมตร หนา 0.15 เมตร	350,000					กว้าง 5.00 เมตร ยาว 300 เมตร หนา 0.15 เมตร	ประชาชนสามารถสัญจรไปมาได้สะดวกมากขึ้น	กองช่าง
2	โครงการขุดลอกเหมืองดิน หมู่ที่ 1 บ้านวังยาง	เพื่อใช้ในการอุปโภคบริโภค และการเกษตร	กว้าง 4.00 เมตร ยาว 2,500 เมตร	60,000					กว้าง 4.00 เมตร ยาว 2,500 เมตร	ประชาชนมีน้ำสำหรับอุปโภคบริโภคและการเกษตร	กองช่าง
3	โครงการก่อสร้างถนนคอนกรีตเสริมเหล็กสายซอยโชคดี หมู่ที่ 1 บ้านวังยาง	เพื่อให้ประชาชนสามารถสัญจรได้สะดวก	กว้าง 3.00 เมตร ยาว 149 เมตร หนา 0.15 เมตร	210,000					กว้าง 3.00 เมตร ยาว 149 เมตร หนา 0.15 เมตร	ประชาชนมีความสะดวกในการคมนาคม	กองช่าง
4	โครงการก่อสร้างถนนคอนกรีตเสริมเหล็กสายหลังวัดวังยางท้ายหมู่บ้านระเบียงรักษ์ หมู่ที่ 1 บ้านวังยาง	เพื่อให้ประชาชนสามารถสัญจรได้สะดวก	กว้าง 4.00 เมตร ยาว 131 เมตร หนา 0.15 เมตร	240,000					กว้าง 4.00 เมตร ยาว 131 เมตร หนา 0.15 เมตร	ประชาชนมีความสะดวกในการคมนาคม	กองช่าง

<u>ยุทธศาสตร์การพัฒนาขององค์การบริหารส่วนตำบลนครชุมที่ 1 การจัดวางผังเมืองและพัฒนาด้านโครงสร้างพื้นฐาน</u>

1.2 แผนงานอุตสาหกรรมและการโยธา

ที่	โครงการ	วัตถุประสงค์	เป้าหมาย (ผลผลิตของโครงการ)	งบประมาณ					ตัวชี้วัด (KPI)	ผลที่คาดว่าจะได้รับ	หน่วยงานรับผิดชอบหลัก
				2561 (บาท)	2562 (บาท)	2563 (บาท)	2564 (บาท)	2565 (บาท)			
5	โครงการก่อสร้างถนนคอนกรีตเสริมเหล็กสายซอยบ้านนางพิศสมัย หมู่ที่ 1 บ้านวังยาง	เพื่อให้ประชาชนสามารถสัญจรได้สะดวก	กว้าง 4.00 เมตร ยาว 131 เมตร หนา 0.15 เมตร	200,000					กว้าง 4.00 เมตร ยาว 131 เมตร หนา 0.15 เมตร	ประชาชนมีความสะดวกในการคมนาคม	กองช่าง
6	โครงการก่อสร้างถนนคอนกรีตเสริมเหล็กสายข้ามคลองกร่าง หมู่ที่ 1 บ้านวังยาง	เพื่อให้ประชาชนสามารถสัญจรได้สะดวก	กว้าง 3.00 เมตร ยาว 220 เมตร หนา 0.15 เมตร	300,000					กว้าง 3.00 เมตร ยาว 220 เมตร หนา 0.15 เมตร	ประชาชนมีความสะดวกในการคมนาคม	กองช่าง
7	โครงการก่อสร้างถนนคอนกรีตเสริมเหล็กสายหน้าหอพักอุดม หมู่ที่ 1 บ้านวังยาง	เพื่อให้ประชาชนสามารถสัญจรได้สะดวก	กว้าง 3.00-4.00 เมตร ยาว 100 เมตร หนา 0.15 เมตร	192,000					กว้าง 3.00-4.00 เมตร ยาว 100 เมตร หนา 0.15 เมตร	ประชาชนมีความสะดวกในการคมนาคม	กองช่าง
8	โครงการปรับปรุงถนนลาดยางแอสฟัลท์ติกคอนกรีตด้วยยางธรรมชาติ หมู่ที่ 1 บ้านวังยาง	เพื่อให้ประชาชนสามารถสัญจรได้สะดวก	กว้าง 6.00 เมตร ยาว 220 เมตร	500,000					กว้าง 6.00 เมตร ยาว 220 เมตร	ประชาชนมีความสะดวกในการคมนาคม	กองช่าง

<u>ยุทธศาสตร์การพัฒนาขององค์การบริหารส่วนตำบลนครชุมที่ 1 การจัดวางผังเมืองและพัฒนาด้านโครงสร้างพื้นฐาน</u>

1.2 แผนงานอุตสาหกรรมและการโยธา

ที่	โครงการ	วัตถุประสงค์	เป้าหมาย (ผลผลิตของโครงการ)	งบประมาณ					ตัวชี้วัด (KPI)	ผลที่คาดว่าจะได้รับ	หน่วยงานรับผิดชอบหลัก
				2561 (บาท)	2562 (บาท)	2563 (บาท)	2564 (บาท)	2565 (บาท)			
9	โครงการก่อสร้างรางระบายน้ำ คสล.ในพื้นที่หมู่ที่ 1 บ้านวังยาง	เพื่อให้มีระบบระบายน้ำสาธารณะที่ดี น้ำไม่ท่วมขัง	<u>จุดที่ 1</u> กว้าง 0.30 เมตร ความลึก 0.30 เมตร ความยาว 377 เมตร พร้อมบ่อพัก คสล. จำนวน 8 บ่อ <u>จุดที่ 2</u> ความกว้าง 0.30 เมตร ความลึก 0.30 เมตร ความยาว 220 เมตร	1,300,000					<u>จุดที่ 1</u> กว้าง 0.30 เมตร ความลึก 0.30 เมตร ความยาว 377 เมตร พร้อมบ่อพัก คสล. จำนวน 8 บ่อ <u>จุดที่ 2</u> ความกว้าง 0.30 เมตร ความลึก 0.30 เมตร ความยาว 220 เมตร	ประชาชนได้รับระบบระบายน้ำที่ดี น้ำไม่ท่วม	กองช่าง
10	โครงการก่อสร้างถนนคอนกรีตเสริมเหล็กสายหลังโรงสีสหกรณ์ หมู่ที่ 1 บ้านวังยาง	เพื่อให้ประชาชนสามารถสัญจรได้สะดวก	กว้าง 5.00 เมตร ยาว 970 เมตร หนา 0.15 เมตร	2,380,000					กว้าง 5.00 เมตร ยาว 970 เมตร หนา 0.15 เมตร	ประชาชนมีความสะดวกในการคมนาคม	กองช่าง

<u>ยุทธศาสตร์การพัฒนาขององค์การบริหารส่วนตำบลนครชุมที่ 1 การจัดวางผังเมืองและพัฒนาด้านโครงสร้างพื้นฐาน</u>

1.2 แผนงานอุตสาหกรรมและการโยธา

ที่	โครงการ	วัตถุประสงค์	เป้าหมาย (ผลผลิตของโครงการ)	งบประมาณ					ตัวชี้วัด (KPI)	ผลที่คาดว่าจะได้รับ	หน่วยงานรับผิดชอบหลัก
				2561 (บาท)	2562 (บาท)	2563 (บาท)	2564 (บาท)	2565 (บาท)			
11	โครงการติดตั้งเครื่องกรองน้ำประจำหมู่บ้าน หมู่ที่ 1 บ้านวังยาง	เพื่อเพิ่มประสิทธิภาพในการรักษาคุณภาพน้ำประปาหมู่บ้านให้ได้มาตรฐาน	ทั้งหมู่บ้าน		492,000				ทั้งหมู่บ้าน	ประชาชนได้บริโภคน้ำที่สะอาด	กองช่าง
12	โครงการก่อสร้างรางระบายน้ำสายหน้าวัดวังยาง หมู่ที่ 1 บ้านวังยาง	เพื่อระบายน้ำออกจากพื้นที่ลดปัญหาน้ำท่วมขังในชุมชน	กว้าง 0.30 เมตร ยาว 430 เมตร สูง 0.50 เมตร		3,000,000				กว้าง 0.30 เมตร ยาว 430 เมตร สูง 0.50 เมตร	สามารถป้องกันน้ำท่วมในฤดูฝนได้	กองช่าง
13	โครงการก่อสร้างถนนคอนกรีตเสริมเหล็กสายไปฝาย หมู่ที่ 1 บ้านวังยาง	เพื่อให้ประชาชนสามารถสัญจรได้สะดวก	กว้าง 5.00 เมตร ยาว 300 เมตร หนา 0.15 เมตร		400,000				กว้าง 5.00 เมตร ยาว 300 เมตร หนา 0.15 เมตร	ประชาชนมีความสะดวกในการคมนาคม	กองช่าง

<u>ยุทธศาสตร์การพัฒนาขององค์การบริหารส่วนตำบลนครชุมที่ 1 การจัดวางผังเมืองและพัฒนาด้านโครงสร้างพื้นฐาน</u>

1.2 แผนงานอุตสาหกรรมและการโยธา

ที่	โครงการ	วัตถุประสงค์	เป้าหมาย (ผลผลิตของโครงการ)	งบประมาณ					ตัวชี้วัด (KPI)	ผลที่คาดว่าจะได้รับ	หน่วยงานรับผิดชอบหลัก
				2561 (บาท)	2562 (บาท)	2563 (บาท)	2564 (บาท)	2565 (บาท)			
14	โครงการก่อสร้างรางระบายน้ำ คสล.ในพื้นที่หมู่ที่ 1 บ้านวังยาง	เพื่อให้มีระบบระบายน้ำสาธารณะที่ดี น้ำไม่ท่วมขัง	<u>จุดที่ 1</u> กว้าง 0.30 เมตร ความลึก 0.50 เมตร ความยาว 200 เมตร <u>จุดที่ 2</u> ความกว้าง 0.30 เมตร ความลึก 0.50 เมตร ความยาว 95 เมตร <u>จุดที่ 3</u> ความกว้าง 0.30 เมตร ความลึก 0.50 เมตร ความยาว 85 เมตร		1,000,000				<u>จุดที่ 1</u> กว้าง 0.30 เมตร ความลึก 0.50 เมตร ความยาว 200 เมตร <u>จุดที่ 2</u> ความกว้าง 0.30 เมตร ความลึก 0.50 เมตร ความยาว 95 เมตร <u>จุดที่ 3</u> ความกว้าง 0.30 เมตร ความลึก 0.50 เมตร ความยาว 85 เมตร	ประชาชนได้รับระบบระบายน้ำที่ดี น้ำไม่ท่วม	กองช่าง
15	โครงการก่อสร้างท่อลอดเหลี่ยมสายจรูญการยาง หมู่ที่ 1 บ้านวังยาง	เพื่อระบายน้ำที่ท่วมขังบริเวณพื้นที่ทำการเกษตร	กว้าง 3.00 เมตร สูง 3.00 เมตร ยาว 8.00 เมตร			410,000			กว้าง 3.00 เมตร สูง 3.00 เมตร ยาว 8.00 เมตร	สามารถระบายน้ำที่ท่วมขังพื้นที่ทางการเกษตรได้รวดเร็วขึ้น	กองช่าง

<u>ยุทธศาสตร์การพัฒนาขององค์การบริหารส่วนตำบลนครชุมที่ 1 การจัดวางผังเมืองและพัฒนาด้านโครงสร้างพื้นฐาน</u>

1.2 แผนงานอุตสาหกรรมและการโยธา

ที่	โครงการ	วัตถุประสงค์	เป้าหมาย (ผลผลิตของโครงการ)	งบประมาณ					ตัวชี้วัด (KPI)	ผลที่คาดว่าจะได้รับ	หน่วยงานรับผิดชอบหลัก
				2561 (บาท)	2562 (บาท)	2563 (บาท)	2564 (บาท)	2565 (บาท)			
16	โครงการก่อสร้างถนนเลียบคลองหมู่บ้านดรุณารักษ์แลนด์โครงการที่ 1 หมู่ที่ 1 บ้านวังยาง	เพื่อเพิ่มความสะดวกสบายในการสัญจรไปมา	กว้าง 4.00 เมตร ระยะทางยาว 175 เมตร			360,000			กว้าง 4.00 เมตร ระยะทางยาว 175 เมตร	ประชาชนมีความสะดวกสบายขึ้นในการใช้เส้นทาง	กองช่าง
17	โครงการก่อสร้างรางระบายน้ำ สายทางเข้าวัดทุ่งเศรษฐีใต้หมู่ที่ 1 บ้านวังยาง	เพื่อระบายน้ำที่ที่ท่วมขังบริเวณชุมชน	กว้าง 0.30 เมตร สูง 0.50 - 0.70 เมตร ยาว 300 เมตร			800,000			กว้าง 0.30 เมตร สูง 0.50 - 0.70 เมตร ยาว 300 เมตร	สามารถระบายน้ำที่ท่วมขังพื้นที่ชุมชนได้รวดเร็วขึ้น	กองช่าง
18	โครงการก่อสร้างถนนซอยบ้านนายธวัชชัย เขื่อนขันธ์ หมู่ที่ 1 บ้านวังยาง	เพื่อเพิ่มความสะดวกสบายในการสัญจรไปมา	กว้าง 4.00 เมตร ระยะทางยาว 130 เมตร			270,000			กว้าง 4.00 เมตร ระยะทางยาว 130 เมตร	ประชาชนมีความสะดวกสบายขึ้นในการใช้เส้นทาง	กองช่าง
19	โครงการก่อสร้างถนน คสล. บ้านนางประไพ ต่อจากดรุณารักษ์แลนด์โครงการ 2 หมู่ที่ 1 บ้านวังยาง	เพื่อเพิ่มความสะดวกสบายในการสัญจรไปมา	กว้าง 4.00 เมตร ความหนา 0.15 เมตร ระยะทางยาว 50 เมตร				100,000		กว้าง 4.00 เมตร ความหนา 0.15 เมตร ระยะทางยาว 50 เมตร	ประชาชนมีความสะดวกสบายขึ้นในการใช้เส้นทาง	กองช่าง

ยุทธศาสตร์การพัฒนาขององค์การบริหารส่วนตำบลนครชุมที่ 1 การจัดวางผังเมืองและพัฒนาด้านโครงสร้างพื้นฐาน

1.2 แผนงานอุตสาหกรรมและการโยธา

ที่	โครงการ	วัตถุประสงค์	เป้าหมาย (ผลผลิตของโครงการ)	งบประมาณ					ตัวชี้วัด (KPI)	ผลที่คาดว่าจะได้รับ	หน่วยงานรับผิดชอบหลัก
				2561 (บาท)	2562 (บาท)	2563 (บาท)	2564 (บาท)	2565 (บาท)			
20	โครงการก่อสร้างถนน ซอยบ้านนายอดิเรก แสนสงสาร หมู่ที่ 1 บ้านวังยาง	เพื่อเพิ่มความสะดวกสบายในการสัญจรไปมา	กว้าง 4.00 เมตร ระยะทางยาว 200 เมตร				420,000		กว้าง 4.00 เมตร ระยะทางยาว 200 เมตร	ประชาชนมีความสะดวกสบายขึ้นในการใช้เส้นทาง	กองช่าง
21	โครงการก่อสร้างถนน คสล. ซอยกลางไปฝายซอยบ้านทองคำ หมู่ที่ 1 บ้านวังยาง	เพื่อเพิ่มความสะดวกสบายในการสัญจรไปมา	กว้าง 4.00 เมตร หนา 0.15 เมตร ระยะทางยาว 250 เมตร				500,000		กว้าง 4.00 เมตร หนา 0.15 เมตร ระยะทางยาว 250 เมตร	ประชาชนมีความสะดวกสบายขึ้นในการใช้เส้นทาง	กองช่าง
22	โครงการก่อสร้างถนน คสล. ซอยบ้านนายประกอบ โพธิจริยา หมู่ที่ 1บ้านวังยาง	เพื่อเพิ่มความสะดวกสบายในการสัญจรไปมา	กว้าง 4.00 เมตร หนา 0.15 เมตร ระยะทางยาว 380 เมตร					790,000	กว้าง 4.00 เมตร หนา 0.15 เมตร ระยะทางยาว 380 เมตร	ประชาชนมีความสะดวกสบายขึ้นในการใช้เส้นทาง	กองช่าง
23	โครงการก่อสร้างถนน คสล. ซอยบ้านอาจารย์วสันต์ ใจแสน หมู่ที่ 1 บ้านวังยาง	เพื่อเพิ่มความสะดวกสบายในการสัญจรไปมา	กว้าง 4.00 เมตร หนา 0.15 เมตร ระยะทางยาว 110 เมตร					230,000	กว้าง 4.00 เมตร หนา 0.15 เมตร ระยะทางยาว 110 เมตร	ประชาชนมีความสะดวกสบายขึ้นในการใช้เส้นทาง	กองช่าง
24	โครงการก่อสร้างถนน คสล. ซอยโรงสูบน้ำ หมู่ที่ 1 บ้านวังยาง	เพื่อเพิ่มความสะดวกสบายในการสัญจรไปมา	กว้าง 3.00 เมตร หนา 0.15 เมตร ระยะทางยาว 360 เมตร					560,000	กว้าง 3.00 เมตร หนา 0.15 เมตร ระยะทางยาว 360 เมตร	ประชาชนมีความสะดวกสบายขึ้นในการใช้เส้นทาง	กองช่าง

ยุทธศาสตร์การพัฒนาขององค์การบริหารส่วนตำบลนครชุมที่ 1 การจัดวางผังเมืองและพัฒนาด้านโครงสร้างพื้นฐาน

1.2 แผนงานอุตสาหกรรมและการโยธา

ที่	โครงการ	วัตถุประสงค์	เป้าหมาย (ผลผลิตของโครงการ)	งบประมาณ					ตัวชี้วัด (KPI)	ผลที่คาดว่าจะได้รับ	หน่วยงานรับผิดชอบหลัก
				2561 (บาท)	2562 (บาท)	2563 (บาท)	2564 (บาท)	2565 (บาท)			
25	โครงการก่อสร้างรางระบายน้ำ สายหน้าเทคโนรีสอร์ท-คลองไพร หมู่ที่ 2 บ้านหัวยาง	เพื่อระบายน้ำป้องกันน้ำท่วมในฤดูฝน	ระยะทางประมาณ 500 เมตร พร้อมบ่อพัก 15 บ่อ	500,000	500,000	500,000	200,000		ระยะทางประมาณ 500 เมตร พร้อมบ่อพัก 15 บ่อ	สามารถป้องกันน้ำท่วมในฤดูฝน	กองช่าง
26	โครงการก่อสร้างถนนคอนกรีตเสริมเหล็กสายบ้านนายณรงค์ หมู่ที่ 2 บ้านหัวยาง	เพื่อให้ประชาชนสามารถสัญจรได้สะดวก	กว้าง 4.00 เมตร ยาว 44 เมตร หนา 0.15 เมตร	82,000					กว้าง 4.00 เมตร ยาว 44 เมตร หนา 0.15 เมตร	ประชาชนได้รับความสะดวกในการคมนาคม	กองช่าง
27	โครงการก่อสร้างถนนคอนกรีตเสริมเหล็กซอยเรือนปทุม หมู่ที่ 2 บ้านหัวยาง	เพื่อให้ประชาชนสามารถสัญจรได้สะดวก	กว้าง 4.00 เมตร ยาว 86 เมตร หนา 0.15 เมตร	160,000					กว้าง 4.00 เมตร ยาว 86 เมตร หนา 0.15 เมตร	ประชาชนได้รับความสะดวกในการคมนาคม	กองช่าง
28	โครงการก่อสร้างถนนคอนกรีตเสริมเหล็กข้างแกรนด์วิว หมู่ที่ 2 บ้านหัวยาง	เพื่อให้ประชาชนสามารถสัญจรได้สะดวก	กว้าง 4.00 เมตร ยาว 60 เมตร หนา 0.15 เมตร	120,000					กว้าง 4.00 เมตร ยาว 60 เมตร หนา 0.15 เมตร	ประชาชนได้รับความสะดวกในการคมนาคม	กองช่าง
29	โครงการก่อสร้างถนนคอนกรีตเสริมเหล็กซอยบ้านจ่าเทพ หมู่ที่ 2 บ้านหัวยาง	เพื่อให้ประชาชนสามารถสัญจรได้สะดวก	กว้าง 2.50 เมตร ยาว 148 เมตร หนา 0.15 เมตร	170,000					กว้าง 2.50 เมตร ยาว 148 เมตร หนา 0.15 เมตร	ประชาชนได้รับความสะดวกในการคมนาคม	กองช่าง

ยุทธศาสตร์การพัฒนาขององค์การบริหารส่วนตำบลนครชุมที่ 1 การจัดวางผังเมืองและพัฒนาด้านโครงสร้างพื้นฐาน

1.2 แผนงานอุตสาหกรรมและการโยธา

ที่	โครงการ	วัตถุประสงค์	เป้าหมาย (ผลผลิตของโครงการ)	งบประมาณ					ตัวชี้วัด (KPI)	ผลที่คาดว่าจะได้รับ	หน่วยงานรับผิดชอบหลัก
				2561 (บาท)	2562 (บาท)	2563 (บาท)	2564 (บาท)	2565 (บาท)			
30	โครงการก่อสร้างถนนคอนกรีตเสริมเหล็ก ซอยแม่ทองหล่อ หมู่ที่ 2 บ้านหัวยาง	เพื่อให้ประชาชนสามารถสัญจรได้สะดวก	กว้าง 3.00 เมตร ยาว 120 เมตร หนา 0.15 เมตร		182,000				กว้าง 3.00 เมตร ยาว 120 เมตร หนา 0.15 เมตร	ประชาชนได้รับความสะดวกในการคมนาคม	กองช่าง
31	โครงการปรับปรุงตะแกรงเหล็กรางระบายน้ำ หมู่ที่ 2 บ้านหัวยาง	เพื่อให้ประชาชนสามารถสัญจรได้สะดวก	ตะแกรงเหล็กรางระบายน้ำ หมู่ที่ 2		50,000				ตะแกรงเหล็กรางระบายน้ำ หมู่ที่ 2	เพื่อลดอุบัติเหตุที่จะเกิดขึ้น	กองช่าง
32	โครงการก่อสร้างรางระบายน้ำเชื่อมท่อหลัก บริเวณหน้าร้านซุ้มเห็ด (บ้านป้าบัวเขียว) หมู่ที่ 2 บ้านหัวยาง	เพื่อระบายน้ำที่ที่ท่วมขังบริเวณผิวจราจร	กว้าง 0.30 เมตร ลึก 0.30 เมตร ยาว 80 เมตร			210,000			กว้าง 0.30 เมตร ลึก 0.30 เมตร ยาว 80 เมตร	สามารถระบายน้ำที่ท่วมขังผิวจราจรได้รวดเร็วขึ้น	กองช่าง
33	โครงการก่อสร้างถนน คสล. ซอยบ้านนายย้อย หมู่ที่ 2 บ้านหัวยาง	เพื่อให้ประชาชนมีถนนที่ได้มาตรฐานใช้ในการคมนาคม	กว้าง 3.00 เมตร หนา 0.15 เมตร ยาว 80 เมตร				125,000		กว้าง 3.00 เมตร หนา 0.15 เมตร ยาว 80 เมตร	ประชาชนมีความสะดวกและปลอดภัยมากขึ้น	กองช่าง
34	โครงการติดตั้งกล้องวงจรปิดถนนสายหลัก หมู่ที่ 2 บ้านหัวยาง	เพื่อเพิ่มศักยภาพให้ชุมชน	1 โครงการ				500,000		1 โครงการ	ประชาชนมีความพึงพอใจมากขึ้น	กองช่าง

ยุทธศาสตร์การพัฒนาขององค์การบริหารส่วนตำบลนครชุมที่ 1 การจัดวางผังเมืองและพัฒนาด้านโครงสร้างพื้นฐาน

1.2 แผนงานอุตสาหกรรมและการโยธา

ที่	โครงการ	วัตถุประสงค์	เป้าหมาย (ผลผลิตของโครงการ)	งบประมาณ					ตัวชี้วัด (KPI)	ผลที่คาดว่าจะได้รับ	หน่วยงานรับผิดชอบหลัก
				2561 (บาท)	2562 (บาท)	2563 (บาท)	2564 (บาท)	2565 (บาท)			
35	โครงการวางท่อระบายน้ำซอยเอ็นดู หมู่ที่ 2 บ้านหัวยาง	เพื่อระบายน้ำที่ท่วมขังชุมชน	ระยะทาง 450 เมตร				680,000		ระยะทาง 450 เมตร	ลดพื้นที่น้ำท่วมขังให้ลดลง	กองช่าง
36	โครงการก่อสร้างท่าเทียบเรือ หมู่ที่ 2 บ้านหัวยาง	เพื่อเป็นที่จอดเรือและขนของขึ้นลงของและใช้ในกิจกรรมต่างๆ ของชุมชน	1 โครงการ				800,000		1 โครงการ	ประชาชนได้ใช้ประโยชน์ร่วมกัน	กองช่าง
37	โครงการปรับปรุงไหล่ถนนสายบ้านนครชุม - บ้านวังยาง หมู่ที่ 2 บ้านหัวยาง	เพื่อให้ประชาชนมีความสะดวกรวดเร็วขึ้น	กว้าง 1.00- 2.00 เมตร หนา 0.12 เมตร ยาว 210 เมตร			220,000	220,000		กว้าง 1.00- 2.00 เมตร หนา 0.12 เมตร ยาว 210 เมตร	ประชาชนมีความสะดวกสบายขึ้นในการใช้เส้นทาง	กองช่าง
38	โครงการก่อสร้างถนนคอนกรีตเสริมเหล็กสายกลางนา หมู่ที่ 3 บ้านปากคลองใต้	เพื่ออำนวยความสะดวกแก่ประชาชนผู้ใช้เส้นทางในการสัญจรไป-มา	กว้าง 4 เมตร ยาว 200 เมตร หนา 0.15 เมตร	350,000					กว้าง 4 เมตร ยาว 200 เมตร หนา 0.15 เมตร	ประชาชนสามารถสัญจรไปมาได้สะดวกมากขึ้น	กองช่าง
39	โครงการขยายเขตเสียงตามสายต่อจากเทศบาลตำบลนครชุม หมู่ที่ 3 บ้านปากคลองใต้	เพื่อให้ประชาชนได้รับข่าวสารและทันต่อเหตุการณ์	ทั้งหมู่บ้าน		80,000				ทั้งหมู่บ้าน	ประชาชนได้รับข้อมูลข่าวสารได้ทั่วถึง	กองช่าง

ยุทธศาสตร์การพัฒนาขององค์การบริหารส่วนตำบลนครชุมที่ 1 การจัดวางผังเมืองและพัฒนาด้านโครงสร้างพื้นฐาน

1.2 แผนงานอุตสาหกรรมและการโยธา

ที่	โครงการ	วัตถุประสงค์	เป้าหมาย (ผลผลิตของโครงการ)	งบประมาณ					ตัวชี้วัด (KPI)	ผลที่คาดว่าจะได้รับ	หน่วยงานรับผิดชอบหลัก
				2561 (บาท)	2562 (บาท)	2563 (บาท)	2564 (บาท)	2565 (บาท)			
40	โครงการก่อสร้างถนน คสล. สายซอยบ้านนา 2 หมู่ที่ 3 บ้านปากคลองใต้	เพื่อเพิ่มความสะดวกสบายในการสัญจรไปมา	กว้าง 4.00- 5.00 เมตร หนา 0.15 เมตร ระยะทางยาว 164 เมตร			430,000			กว้าง 4.00 - 5.00 เมตร หนา 0.15 เมตร ระยะทางยาว 164 เมตร	ประชาชนมีความสะดวกสบายและมีความปลอดภัยมากยิ่งขึ้น	กองช่าง
41	โครงการก่อสร้างไหล่ทาง คสล. ถนนสายซอยอภัยราช หมู่ที่ 3 บ้านปากคลองใต้	- เพื่อขยายผิวจราจรให้กว้างขึ้น - เพื่อเพิ่มความสะดวกสบายในการสัญจรไปมา	กว้าง 1.50 เมตร หนา 0.15 เมตร ระยะทางยาว 293 เมตร			250,000			กว้าง 1.50 เมตร หนา 0.15 เมตร ระยะทางยาว 293 เมตร	ประชาชนมีความสะดวกสบายและมีความปลอดภัยมากยิ่งขึ้น	กองช่าง
42	โครงการก่อสร้างไหล่ถนน คสล.ถนนสายหลังวัดพิกุล หมู่ที่ 3 บ้านปากคลองใต้	- เพื่อขยายผิวจราจร - เพื่อเพิ่มความสะดวกสบายในการสัญจรไปมา	กว้าง 0.50 เมตร หนา 0.15 เมตร ระยะทางยาว 440 เมตร			200,000			กว้าง 0.50 เมตร หนา 0.15 เมตร ระยะทางยาว 440 เมตร	ประชาชนมีความสะดวกสบายและมีความปลอดภัยมากยิ่งขึ้น	กองช่าง
43	โครงการก่อสร้างรางระบายน้ำ คสล. หมู่ที่ 3 บ้านปากคลองใต้	เพื่อระบายน้ำที่ท่วมขังบริเวณถนนให้รวดเร็วขึ้น	กว้าง 0.30 เมตร ลึก 0.30-0.50 เมตร ยาว 250 เมตร				650,000	650,000	กว้าง 0.30 เมตร ลึก 0.30-0.50 เมตร ยาว 250 เมตร	ระบายน้ำที่ท่วมขังบนผิวจราจรและไหล่ทางได้รวดเร็วขึ้น	กองช่าง

ยุทธศาสตร์การพัฒนาขององค์การบริหารส่วนตำบลนครชุมที่ 1 การจัดวางผังเมืองและพัฒนาด้านโครงสร้างพื้นฐาน

1.2 แผนงานอุตสาหกรรมและการโยธา

ที่	โครงการ	วัตถุประสงค์	เป้าหมาย (ผลผลิตของโครงการ)	งบประมาณ					ตัวชี้วัด (KPI)	ผลที่คาดว่าจะได้รับ	หน่วยงานรับผิดชอบหลัก
				2561 (บาท)	2562 (บาท)	2563 (บาท)	2564 (บาท)	2565 (บาท)			
44	โครงการขุดลอกคลองบริเวณวัดพิกุลถึงคลองไพร หมู่ที่ 3 บ้านปากคลองใต้	เพื่อเพิ่มศักยภาพในการระบายน้ำให้รวดเร็วขึ้น	กว้าง 3.50 – 7.00 เมตร ลึกเฉลี่ย 1.20 เมตร ระยะทางยาว 1,100 เมตร				150,000	150,000	กว้าง 3.50 - 7.00 เมตร ลึกเฉลี่ย 1.20 เมตร ระยะทางยาว 1,100 เมตร	มีพื้นที่น้ำท่วมขังลดน้อยลง	กองช่าง
45	โครงการก่อสร้างถนน คสล. สายซอยป้าสุวรรณ หมู่ที่ 3 บ้านปากคลองใต้	เพื่อเพิ่มความสะดวกสบายในการสัญจรไปมา	กว้าง 3.00 - 4.00 เมตร หนา 0.15 เมตร ระยะทางยาว 100 เมตร				210,000	210,000	กว้าง 3.00 - 4.00 เมตร หนา 0.15 เมตร ระยะทางยาว 100 เมตร	ประชาชนมีความสะดวกสบายและมีความปลอดภัยมากยิ่งขึ้น	กองช่าง
46	โครงการก่อสร้างถนนคอนกรีตเสริมเหล็กข้างเทศบาล หมู่ที่ 6 บ้านสว่างอารมณ์	เพื่อให้ประชาชนสามารถสัญจรได้สะดวก	กว้าง 1.70 เมตร ยาว 50 เมตร หนา 0.15 เมตร	60,000					กว้าง 1.70 เมตร ยาว 50.00 เมตร หนา 0.15 เมตร	ประชาชนมีความสะดวกในการคมนาคม	กองช่าง
47	โครงการก่อสร้างถนนคอนกรีตเสริมเหล็กซอยท้ายบ้าน หมู่ที่ 6 บ้านสว่างอารมณ์	เพื่อให้ประชาชนสามารถสัญจรได้สะดวก	กว้าง 4.00 เมตร ยาว 20 เมตร หนา 0.15 เมตร	35,000					กว้าง 4.00 เมตร ยาว 20 เมตร หนา 0.15 เมตร	ประชาชนมีความสะดวกในการคมนาคม	กองช่าง

<u>ยุทธศาสตร์การพัฒนาขององค์การบริหารส่วนตำบลนครชุมที่ 1 การจัดวางผังเมืองและพัฒนาด้านโครงสร้างพื้นฐาน</u>

1.2 แผนงานอุตสาหกรรมและการโยธา

ที่	โครงการ	วัตถุประสงค์	เป้าหมาย (ผลผลิตของโครงการ)	งบประมาณ					ตัวชี้วัด (KPI)	ผลที่คาดว่าจะได้รับ	หน่วยงานรับผิดชอบหลัก
				2561 (บาท)	2562 (บาท)	2563 (บาท)	2564 (บาท)	2565 (บาท)			
48	โครงการก่อสร้างถนนคอนกรีตเสริมเหล็กซอยบ้านนางเกตุ หมู่ที่ 6 บ้านสว่างอารมณ์	เพื่อให้ประชาชนสามารถสัญจรได้สะดวก	กว้าง 3.00 เมตร ยาว 25 เมตร หนา 0.15 เมตร	35,000					กว้าง 3.00 เมตร ยาว 25 เมตร หนา 0.15 เมตร	ประชาชนมีความสะดวกในการคมนาคม	กองช่าง
49	โครงการก่อสร้างถนนคอนกรีตเสริมเหล็กสายทางเข้าประตูน้ำ หมู่ที่ 6 บ้านสว่างอารมณ์	เพื่อให้ประชาชนสามารถสัญจรได้สะดวก	กว้าง 3.00 เมตร ยาว 37 เมตร หนา 0.15 เมตร	60,000					กว้าง 3.00 เมตร ยาว 37 เมตร หนา 0.15 เมตร	ประชาชนมีความสะดวกในการคมนาคม	กองช่าง
50	โครงการก่อสร้างถนนคอนกรีตเสริมเหล็กสายซอยบ้านป้าน้อย หมู่ที่ 6 บ้านสว่างอารมณ์	เพื่อให้ประชาชนสามารถสัญจรได้สะดวก	กว้าง 3.00 เมตร ยาว 58 เมตร หนา 0.15 เมตร	85,000					กว้าง 3.00 เมตร ยาว 58 เมตร หนา 0.15 เมตร	ประชาชนมีความสะดวกในการคมนาคม	กองช่าง
51	โครงการก่อสร้างถนนคอนกรีตเสริมเหล็กทางเข้าประตูน้ำ หมู่ที่ 6 บ้านสว่างอารมณ์	เพื่อให้ประชาชนสามารถสัญจรได้สะดวก	กว้าง 3.00 เมตร ยาว 22 เมตร หนา 0.15 เมตร		40,000				กว้าง 3.00 เมตร ยาว 22 เมตร หนา 0.15 เมตร	ประชาชนมีความสะดวกในการคมนาคม	กองช่าง
52	โครงการติดตั้งเสียงตามสายหลังโรงถั่วและบริเวณบ้านนายสุข หมู่ที่ 6 บ้านสว่างอารมณ์	เพื่อประชาสัมพันธ์ข่าวสาร	1 โครงการ			300,000			1 โครงการ	ประชาชนได้รับฟังข่าวสารได้ทั่วถึง	กองช่าง

ยุทธศาสตร์การพัฒนาขององค์การบริหารส่วนตำบลนครชุมที่ 1 การจัดวางผังเมืองและพัฒนาด้านโครงสร้างพื้นฐาน

1.2 แผนงานอุตสาหกรรมและการโยธา

ที่	โครงการ	วัตถุประสงค์	เป้าหมาย (ผลผลิตของโครงการ)	งบประมาณ					ตัวชี้วัด (KPI)	ผลที่คาดว่าจะได้รับ	หน่วยงานรับผิดชอบหลัก
				2561 (บาท)	2562 (บาท)	2563 (บาท)	2564 (บาท)	2565 (บาท)			
53	โครงการเทพื้น คสล. พร้อมรั้ว หมู่ที่ 6 บ้านสว่างอารมณ์	เพื่อใช้ในการจัดกิจกรรมต่างๆ	1 โครงการ			100,000	100,000		1 โครงการ	ประชาชนมีพื้นที่ใช้ในการประกอบกิจกรรมมากขึ้น	กองช่าง
54	โครงการก่อสร้างถนน พูนดินพร้อมลงลูกรัง สายประตูน้ำ หมู่ที่ 6 บ้านสว่างอารมณ์	เพื่อเพิ่มความสะดวกสบายในการสัญจรไปมา	กว้าง 4.00 เมตร ระยะทางยาว 200 เมตร				420,000		กว้าง 4.00 เมตร ระยะทางยาว 200 เมตร	ประชาชนมีความสะดวกสบายขึ้นในการใช้เส้นทาง	กองช่าง
55	โครงการก่อสร้างท่าเทียบเรือ หมู่ที่ 6 บ้านสว่างอารมณ์	เพื่อเป็นที่จอดเรือและขนของขึ้นลงและใช้ในกิจกรรมต่างๆของชุมชน	1 โครงการ				500,000		1 โครงการ	ประชาชนได้ใช้ประโยชน์ร่วมกัน	กองช่าง
56	โครงการติดตั้งเสียงตามสายจากเทศบาลนครชุมถึงกลุ่มฟาร์มหมู หมู่ที่ 6 บ้านสว่างอารมณ์	เพื่อประชาสัมพันธ์ข่าวสาร	1 โครงการ				100,000		1 โครงการ	ประชาชนได้รับฟังข่าวสารได้ทั่วถึง	กองช่าง
57	โครงการเทพื้น คสล. หมู่ที่ 6 บ้านสว่างอารมณ์	เพื่อใช้ในการจัดงานต่างในชุมชน	1 โครงการ			150,000	150,000	150,000	1 โครงการ	ประชาชนมีความพอใจ	กองช่าง

<u>ยุทธศาสตร์การพัฒนาขององค์การบริหารส่วนตำบลนครชุมที่ 1 การจัดวางผังเมืองและพัฒนาด้านโครงสร้างพื้นฐาน</u>

1.2 แผนงานอุตสาหกรรมและการโยธา

ที่	โครงการ	วัตถุประสงค์	เป้าหมาย (ผลผลิตของโครงการ)	งบประมาณ					ตัวชี้วัด (KPI)	ผลที่คาดว่าจะได้รับ	หน่วยงานรับผิดชอบหลัก
				2561 (บาท)	2562 (บาท)	2563 (บาท)	2564 (บาท)	2565 (บาท)			
58	โครงการก่อสร้างถนน คสล. สายเลียบคลองสวนหมาก หมู่ที่ 6 บ้านสว่างอารมณ์	เพื่อเพิ่มความสะดวกสบายในการสัญจรไปมาระหว่างหมู่บ้าน	กว้าง 4.00 - 5.00 เมตร หนา 0.15 เมตร ระยะทางยาว 150 เมตร			350,000	350,000	350,000	กว้าง 4.00 - 5.00 เมตร หนา 0.15 เมตร ระยะทางยาว 150 เมตร	ประชาชนมีความสะดวกสบายและมีความปลอดภัยมากยิ่งขึ้น	กองช่าง
59	โครงการก่อสร้างฝายน้ำล้นแบบ มข. หมู่ที่ 7 บ้านทุ่งสวน	เพื่อให้ประชาชนมีน้ำสำหรับอุปโภคบริโภค	กว้าง 8 เมตร สันฝายสูง 1 เมตร	380,000					กว้าง 8 เมตร สันฝายสูง 1 เมตร	ประชาชนมีน้ำสำหรับอุปโภคบริโภค	กองช่าง
60	โครงการก่อสร้างถนนคอนกรีตเสริมเหล็กสายหน้าโรงสีชุมชนมอใต้ หมู่ที่ 7 บ้านทุ่งสวน	เพื่อให้ประชาชนสามารถสัญจรได้สะดวก	กว้าง 3.00 เมตร ยาว 370 เมตร หนา 0.15 เมตร	500,000					กว้าง 3.00 เมตร ยาว 370 เมตร หนา0.15 เมตร	ประชาชนมีความสะดวกในการคมนาคม	กองช่าง
61	โครงการปรับปรุงถนนลาดยางสายบ้านทุ่งสวน หมู่ที่ 7 บ้านทุ่งสวน	เพื่อให้ประชาชนสามารถสัญจรได้สะดวก	กว้าง 6.00 เมตร ระยะทาง 210 เมตร		490,000				กว้าง 6.00 เมตร ระยะทาง 210 เมตร	ประชาชนสามารถสัญจรไปมาได้สะดวกยิ่งขึ้น	กองช่าง

<u>ยุทธศาสตร์การพัฒนาขององค์การบริหารส่วนตำบลนครชุมที่ 1 การจัดวางผังเมืองและพัฒนาด้านโครงสร้างพื้นฐาน</u>

1.2 แผนงานอุตสาหกรรมและการโยธา

ที่	โครงการ	วัตถุประสงค์	เป้าหมาย (ผลผลิตของโครงการ)	งบประมาณ					ตัวชี้วัด (KPI)	ผลที่คาดว่าจะได้รับ	หน่วยงานรับผิดชอบหลัก
				2561 (บาท)	2562 (บาท)	2563 (บาท)	2564 (บาท)	2565 (บาท)			
62	โครงการก่อสร้างสวนสาธารณะเฉลิมพระเกียรติ ฯ ในพื้นที่ หมู่ที่ 7 บ้านทุ่งสวน	1. เพื่อแสดงความจงรักภักดีต่อสถาบันพระมหากษัตริย์ 2. เป็นที่พักผ่อนและออกกำลังกาย	<u>ปี 2562</u> 1. ดำเนินการปลูกต้นรวงผึ้ง 2. ดำเนินการก่อสร้างป้ายชื่อสวนเฉลิมพระเกียรติฯ 3. ดำเนินการก่อสร้างป้ายประวัติฯ <u>ปี 2563</u> 1. ดำเนินการก่อสร้างสะพาน คสล. จำนวน 2 แห่ง <u>ปี 2564</u> 1. ก่อสร้างศาลาพักผ่อนหย่อนใจ <u>ปี 2565</u> 1. ก่อสร้างถนนลาดยาง		300,000	3,200,000	1,200,000	3,000,000	<u>ปี 2562</u> 1. ดำเนินการปลูกต้นรวงผึ้ง 2. ดำเนินการก่อสร้างป้ายชื่อสวนเฉลิมพระเกียรติฯ 3. ดำเนินการก่อสร้างป้ายประวัติฯ <u>ปี 2563</u> 1. ดำเนินการก่อสร้างสะพาน คสล. จำนวน 2 แห่ง <u>ปี 2564</u> 1. ก่อสร้างศาลาพักผ่อนหย่อนใจ <u>ปี 2565</u> 1. ก่อสร้างถนนลาดยาง	ประชาชนมีสถานที่พักผ่อนหย่อนใจและออกกำลังกาย	กองช่าง

<u>ยุทธศาสตร์การพัฒนาขององค์การบริหารส่วนตำบลนครชุมที่ 1 การจัดวางผังเมืองและพัฒนาด้านโครงสร้างพื้นฐาน</u>

1.2 แผนงานอุตสาหกรรมและการโยธา

ที่	โครงการ	วัตถุประสงค์	เป้าหมาย (ผลผลิตของโครงการ)	งบประมาณ					ตัวชี้วัด (KPI)	ผลที่คาดว่าจะได้รับ	หน่วยงานรับผิดชอบหลัก
				2561 (บาท)	2562 (บาท)	2563 (บาท)	2564 (บาท)	2565 (บาท)			
63	โครงการก่อสร้างโรงเรือนเก็บพืชผลทางการเกษตร หมู่ที่ 7 บ้านทุ่งสวน	เพื่อเก็บพืชผลทางการเกษตร	1 โครงการ			450,000			1 โครงการ	ประชาชนมีที่เก็บพืชผลทางการเกษตร	กองช่าง
64	โครงการก่อสร้างถนน พูนดินลงลูกรัง สายนายผ่อง นาคปนคำ หมู่ที่ 7 บ้านทุ่งสวน	เพื่อเพิ่มความสะดวกสบายในการสัญจรไปมา	ผิวจราจรกว้าง 3.00 เมตร ระยะทางยาว 170 เมตร			250,000			ผิวจราจรกว้าง 3.00 เมตร ระยะทางยาว 170 เมตร	ประชาชนมีความสะดวกสบายขึ้นในการใช้เส้นทาง	กองช่าง
65	โครงการก่อสร้างรางระบายน้ำ พร้อมวางท่อ หมู่ที่ 7 บ้านทุ่งสวน	เพื่อระบายน้ำที่ท่วมขังในชุมชน	ระยะทาง 230 เมตร			490,000			ระยะทาง 230 เมตร	สามารถลดพื้นที่น้ำท่วมขังได้	กองช่าง
66	โครงการขยายไหล่ทางถนนคอนกรีตเสริมเหล็กสายข้างแขวง หมู่ที่ 8 บ้านคลองแม่ลายเหนือ	เพื่อให้ประชาชนสามารถสัญจรได้สะดวก	กว้าง 1.00เมตร ยาว 121 เมตร หนา 0.15 เมตร	55,000					กว้าง 1.00 เมตร ยาว 121 เมตร หนา 0.15 เมตร	ประชาชนมีความสะดวกในการคมนาคม	กองช่าง
67	โครงการปรับปรุงถนนลาดยางเพื่อเป็นถนนคอนกรีตเสริมเหล็กสายข้างแขวง หมู่ที่ 8 บ้านคลองแม่ลายเหนือ	เพื่อให้ประชาชนสามารถสัญจรได้สะดวก	กว้าง 5.00 เมตร ยาว 213 เมตร หนา 0.15 เมตร	500,000					กว้าง 5.00 เมตร ยาว 213 เมตร หนา 0.15 เมตร	ประชาชนมีความสะดวกในการคมนาคม	กองช่าง
68	โครงการก่อสร้างถนนคอนกรีตเสริมเหล็ก สายบ้านลุงล่อน หมู่ที่ 8 บ้านคลองแม่ลายเหนือ	เพื่อให้ประชาชนได้มีไฟฟ้าใช้กันอย่างทั่วถึง	กว้าง 4.00 เมตร ยาว 230 เมตร หนา 0.15 เมตร		460,000				กว้าง 4.00 เมตร ยาว 230 เมตร หนา 0.15 เมตร	ประชาชนมีความสะดวกในการคมนาคม	กองช่าง

ยุทธศาสตร์การพัฒนาขององค์การบริหารส่วนตำบลนครชุมที่ 1 การจัดวางผังเมืองและพัฒนาด้านโครงสร้างพื้นฐาน

1.2 แผนงานอุตสาหกรรมและการโยธา

ที่	โครงการ	วัตถุประสงค์	เป้าหมาย (ผลผลิตของโครงการ)	งบประมาณ					ตัวชี้วัด (KPI)	ผลที่คาดว่าจะได้รับ	หน่วยงานรับผิดชอบหลัก
				2561 (บาท)	2562 (บาท)	2563 (บาท)	2564 (บาท)	2565 (บาท)			
69	โครงการก่อสร้างถนน คสล. สายหน้าบ้านลุงล่อน หมู่ที่ 8 บ้านคลองแม่ลายเหนือ	เพื่อเพิ่มความสะดวกสบายในการสัญจรไปมา	กว้าง 4.00-5.00 เมตร หนา 0.15 เมตร ระยะทางยาว 400 เมตร			1,000,000			กว้าง 4.00-5.00 เมตร หนา 0.15 เมตร ระยะทางยาว 400 เมตร	ประชาชนมีความสะดวกสบายขึ้นในการใช้เส้นทาง	กองช่าง
70	โครงการก่อสร้างถนน คสล. สายศาลาประชาคม (ซอย 1) ถึงสายเอเชีย หมู่ที่ 8 บ้านคลองแม่ลายเหนือ	เพื่อเพิ่มความสะดวกสบายในการสัญจรไปมา	กว้าง 5.00 เมตร หนา 0.15 เมตร ระยะทางยาว 650 เมตร			1,700,000			กว้าง 5.00 เมตร หนา 0.15 เมตร ระยะทางยาว 650 เมตร	ประชาชนมีความสะดวกสบายขึ้นในการใช้เส้นทาง	กองช่าง
71	โครงการก่อสร้างถนน คสล. สายสองบริเวณจากสระตาจันทร์เพ็ญถึงบริเวณสามแยกบ้านนางจันเพ็ญ หมู่ที่ 8 บ้านคลองแม่ลายเหนือ	เพื่อเพิ่มความสะดวกสบายในการสัญจรไปมา	กว้าง 4.00 เมตร หนา 0.15 เมตร ระยะทางยาว 750 เมตร			1,600,000			กว้าง 4.00 เมตร หนา 0.15 เมตร ระยะทางยาว 750 เมตร	ประชาชนมีความสะดวกสบายขึ้นในการใช้เส้นทาง	กองช่าง
72	โครงการขยายไหล่ทางภายในหมู่บ้าน หมู่ที่ 8 บ้านคลองแม่ลายเหนือ	เพื่อเพิ่มความสะดวกสบายยิ่งขึ้นในการเดินทาง	กว้าง 1.00 เมตร ระยะทางยาว 1000 เมตร				500,000		กว้าง 1.00 เมตร ระยะทางยาว 1000 เมตร	ประชาชนมีความสะดวกสบายขึ้นในการใช้เส้นทาง	กองช่าง

ยุทธศาสตร์การพัฒนาขององค์การบริหารส่วนตำบลนครชุมที่ 1 การจัดวางผังเมืองและพัฒนาด้านโครงสร้างพื้นฐาน

1.2 แผนงานอุตสาหกรรมและการโยธา

ที่	โครงการ	วัตถุประสงค์	เป้าหมาย (ผลผลิตของโครงการ)	งบประมาณ					ตัวชี้วัด (KPI)	ผลที่คาดว่าจะได้รับ	หน่วยงานรับผิดชอบหลัก
				2561 (บาท)	2562 (บาท)	2563 (บาท)	2564 (บาท)	2565 (บาท)			
73	โครงการติดตั้งโคมไฟฟ้าสาธารณะ หมู่ที่ 8 บ้านคลองแม่ลายเหนือ	เพื่อเพิ่มความสะดวกสบายในการสัญจรไปมา	1 โครงการ				200,000		1 โครงการ	ประชาชนมีความสะดวกสบายขึ้นในการใช้เส้นทาง	กองช่าง
74	โครงการปรับปรุงฝายน้ำล้น หมู่ที่ 8 บ้านคลองแม่ลายเหนือ	เพื่อเพิ่มประสิทธิภาพในการกักเก็บน้ำ	1 โครงการ					400,000	1 โครงการ	เกษตรกรมีน้ำใช้ในการเกษตร	กองช่าง
75	โครงการก่อสร้างถนน คสล. เลียบคลองแม่ลายเหนือ หมู่ที่ 8 บ้านคลองแม่ลายเหนือ	เพื่อเพิ่มความสะดวกสบายในการสัญจรไปมา	กว้าง 4.00 เมตร ระยะทางยาว 2,500 เมตร					5,500,000	กว้าง 4.00 เมตร ระยะทางยาว 2,500 เมตร	ประชาชนมีความสะดวกสบายขึ้นในการใช้เส้นทาง	กองช่าง
76	โครงการก่อสร้างถนนคอนกรีตเสริมเหล็กสายไป สปก. หมู่ที่ 9 บ้านทุ่งเศรษฐี	เพื่อให้ประชาชนสามารถสัญจรได้สะดวก	กว้าง 5.00 เมตร ยาว 3,000 เมตร หนา 0.15 เมตร	1,200,000					กว้าง 5.00 เมตร ยาว 3,000 เมตร หนา 0.15 เมตร	ประชาชนมีความสะดวกในการคมนาคม	กองช่าง
77	โครงการก่อสร้างถนนคอนกรีตเสริมเหล็กสาย ซอย ข้าง สปก. หมู่ที่ 9 บ้านทุ่งเศรษฐี	เพื่อให้ประชาชนสามารถสัญจรได้สะดวก	กว้าง 5.00 เมตร ยาว 213 เมตร หนา 0.15 เมตร	160,000					กว้าง 5.00 เมตร ยาว 213 เมตร หนา 0.15 เมตร	ประชาชนมีความสะดวกในการคมนาคม	กองช่าง

ยุทธศาสตร์การพัฒนาขององค์การบริหารส่วนตำบลนครชุมที่ 1 การจัดวางผังเมืองและพัฒนาด้านโครงสร้างพื้นฐาน

1.2 แผนงานอุตสาหกรรมและการโยธา

ที่	โครงการ	วัตถุประสงค์	เป้าหมาย (ผลผลิตของโครงการ)	งบประมาณ					ตัวชี้วัด (KPI)	ผลที่คาดว่าจะได้รับ	หน่วยงานรับผิดชอบหลัก
				2561 (บาท)	2562 (บาท)	2563 (บาท)	2564 (บาท)	2565 (บาท)			
78	โครงการก่อสร้างถนนคอนกรีตเสริมเหล็กสายซอยบ้านนายเพชรวัฒน์ หมู่ที่ 9 บ้านทุ่งเศรษฐี	เพื่อให้ประชาชนสามารถสัญจรได้สะดวก	กว้าง 3.00 เมตร ยาว 214 เมตร หนา 0.15 เมตร	300,000					กว้าง 3.00 เมตร ยาว 214 เมตร หนา 0.15 เมตร	ประชาชนมีความสะดวกในการคมนาคม	กองช่าง
79	โครงการก่อสร้างถนนคอนกรีตเสริมเหล็กสาย สปก.ซอย 1 หมู่ที่ 9 บ้านทุ่งเศรษฐี	เพื่อให้ประชาชนสามารถสัญจรได้สะดวก	กว้าง 4.00 เมตร ยาว 270 เมตร หนา 0.15 เมตร	500,000					กว้าง 4.00 เมตร ยาว 270 เมตร หนา 0.15 เมตร	ประชาชนมีความสะดวกในการคมนาคม	กองช่าง
80	โครงการวางท่อระบายน้ำบริเวณหน้าบ้านนายสนิท ศิลา ลงคลองธานี หมู่ที่ 9 บ้านทุ่งเศรษฐี	เพื่อแก้ไขปัญหาน้ำท่วมขังในชุมชน	ยาว 162 เมตร		340,000				ยาว 162 เมตร	เพื่อระบายน้ำป้องกันน้ำท่วมขังในฤดูฝน	กองช่าง
81	โครงการก่อสร้างรางระบายน้ำบริเวณบ้านนายสวรรค์ ถึงบ้านผู้ใหญ่บ้าน หมู่ที่ 9 บ้านทุ่งเศรษฐี	เพื่อแก้ไขปัญหาน้ำท่วมขังในชุมชน	กว้าง 0.30 เมตร ยาว 135 เมตร		280,000				กว้าง 0.30 เมตร ยาว 135 เมตร	เพื่อระบายน้ำป้องกันน้ำท่วมขังในฤดูฝน	กองช่าง
82	โครงการก่อสร้างกำแพงข้างเสาธง อบต.นครชุม หมู่ที่ 9 บ้านทุ่งเศรษฐี	เพื่อทัศนียภาพที่สวยงาม	สูง 1.60 เมตร ยาว 135 เมตร		195,000				สูง 1.60 เมตร ยาว 135 เมตร	เพื่อทัศนียภาพที่สวยงาม	กองช่าง
83	โครงการซ่อมแซมประตูระบายน้ำอ่างคอกวัว หมู่ที่ 9 บ้านทุ่งเศรษฐี	เพื่อปรับปรุงให้สามารถใช้งานได้ตามปกติ	1 โครงการ			450,000			1 โครงการ	สามารถระบายน้ำได้ตามปกติ	กองช่าง

ยุทธศาสตร์การพัฒนาขององค์การบริหารส่วนตำบลนครชุมที่ 1 การจัดวางผังเมืองและพัฒนาด้านโครงสร้างพื้นฐาน

1.2 แผนงานอุตสาหกรรมและการโยธา

ที่	โครงการ	วัตถุประสงค์	เป้าหมาย (ผลผลิตของโครงการ)	งบประมาณ					ตัวชี้วัด (KPI)	ผลที่คาดว่าจะได้รับ	หน่วยงานรับผิดชอบหลัก
				2561 (บาท)	2562 (บาท)	2563 (บาท)	2564 (บาท)	2565 (บาท)			
84	โครงการก่อสร้างรางระบายน้ำ สายบ้านนายทวี หมู่ที่ 9 บ้านทุ่งเศรษฐี	เพื่อระบายน้ำที่ที่ท่วมขังบริเวณชุมชน	กว้าง 0.30 เมตร สูง 0.50 - 0.70 เมตร ยาว 640 เมตร			1,660,000			กว้าง 0.30 เมตร สูง 0.50 - 0.70 เมตร ยาว 640 เมตร	สามารถระบายน้ำที่ท่วมขังพื้นที่ชุมชนได้รวดเร็วขึ้น	กองช่าง
85	โครงการก่อสร้างถนนพูนดินลงลูกรัง จากบ้านนายณรงค์ถึงบ้านนายขาว จิตรสูงเนิน หมู่ที่ 9 บ้านทุ่งเศรษฐี	เพื่อเพิ่มความสะดวกสบายในการสัญจรไปมา	กว้าง 3.00 เมตร ระยะทางยาว 170 เมตร			250,000			กว้าง 3.00 เมตร ระยะทางยาว 170 เมตร	ประชาชนมีความสะดวกสบายขึ้นในการใช้เส้นทาง	กองช่าง
86	โครงการปรับปรุงฝายน้ำล้นหมู่ที่ 9 บ้านทุ่งเศรษฐี	เพื่อเพิ่มประสิทธิภาพในการเก็บกักน้ำ	1 โครงการ			500,000			1 โครงการ	ประชาชนมีน้ำใช้ในการเกษตร	กองช่าง
87	โครงการเทดาดคอนกรีตคันดินคลองแม่ลายเหนือ หมู่ที่ 9 บ้านทุ่งเศรษฐี	เพื่อป้องกันคันดินพัง	ยาว 300 เมตร			500,000			ยาว 300 เมตร	ประชาชนมีความพึงพอใจมากขึ้น	กองช่าง
88	โครงการก่อสร้างถนน คสล.สายไป สปก. สาย 1,2 และสปก.3 หมู่ที่ 9 บ้านทุ่งเศรษฐี	เพื่อเพิ่มความสะดวกสบายในการสัญจรไปมา	กว้าง 5.00 เมตร หนา 0.15 เมตร ระยะทางยาว 5,000 เมตร				13,000,000		กว้าง 5.00 เมตร หนา 0.15 เมตร ระยะทางยาว 5,000 เมตร	ประชาชนมีความสะดวกสบายขึ้นในการใช้เส้นทาง	กองช่าง
89	โครงการติดตั้งเสียงตามสาย กลุ่มหลังมหาวิทยาลัยราชภัฏฯ หมู่ที่ 9 บ้านทุ่งเศรษฐี	เพื่อประชาสัมพันธ์ข่าวสาร	1 โครงการ				250,000		1 โครงการ	ประชาชนได้รับฟังข่าวสารได้ทั่วถึง	กองช่าง

ยุทธศาสตร์การพัฒนาขององค์การบริหารส่วนตำบลนครชุมที่ 1 การจัดวางผังเมืองและพัฒนาด้านโครงสร้างพื้นฐาน

1.2 แผนงานอุตสาหกรรมและการโยธา

ที่	โครงการ	วัตถุประสงค์	เป้าหมาย (ผลผลิตของโครงการ)	งบประมาณ					ตัวชี้วัด (KPI)	ผลที่คาดว่าจะได้รับ	หน่วยงานรับผิดชอบหลัก
				2561 (บาท)	2562 (บาท)	2563 (บาท)	2564 (บาท)	2565 (บาท)			
90	โครงการซ่อมแซมผิวถนนและไหล่ทาง ถนน คสล. สายมหาวิทยาลัยราชภัฏฯ หมู่ที่ 9 บ้านทุ่งเศรษฐี	เพื่อเพิ่มความสะดวกสบายในการสัญจรไปมา	ระยะทางยาว 640 เมตร				200,000		ระยะทางยาว 640 เมตร	ประชาชนมีความสะดวกสบายขึ้นในการใช้เส้นทาง	กองช่าง
91	โครงการขุดลอกคลองระบายน้ำพร้อมวางท่อสายตะวันออก หมู่ที่ 9 บ้านทุ่งเศรษฐี	เพื่อเพิ่มศักยภาพในการระบายน้ำให้รวดเร็วขึ้น	ระยะทางยาว 500 เมตร					100,000	ระยะทางยาว 500 เมตร	มีพื้นที่น้ำท่วมขังลดน้อยลง	กองช่าง
92	โครงการก่อสร้างถนน คสล.ซอยบ้านนางระเบียบ คำหอม หมู่ที่ 9 บ้านทุ่งเศรษฐี	เพื่อเพิ่มความสะดวกสบายในการสัญจรไปมา	กว้าง 3.00 เมตร หนา 0.15 เมตร ระยะทางยาว 280 เมตร					440,000	กว้าง 3.00 เมตร หนา 0.15 เมตร ระยะทางยาว 280 เมตร	ประชาชนมีความสะดวกสบายขึ้นในการใช้เส้นทาง	กองช่าง
93	โครงการก่อสร้างถนนคอนกรีตเสริมเหล็กสายหลังโกลล์บอลเฮ้า หมู่ที่ 10 บ้านโนนม่วง	เพื่อให้ประชาชนสามารถสัญจรได้สะดวก	กว้าง 4.00 เมตร ยาว 270 เมตร หนา 0.15 เมตร	500,000					กว้าง 4.00 เมตร ยาว 270 เมตร หนา 0.15 เมตร	ประชาชนมีความสะดวกในการคมนาคม	กองช่าง
94	โครงการก่อสร้างถนนคอนกรีตเสริมเหล็กสายเข้าบ่อปลาสนมเอก ระยะทาง 2 กิโลเมตร หมู่ที่ 10 บ้านโนนม่วง	เพื่อให้ประชาชนสามารถสัญจรได้สะดวก	กว้าง 4.00 เมตร ยาว 230 เมตร หนา 0.15 เมตร		480,000				กว้าง 4.00 เมตร ยาว 230 เมตร หนา 0.15 เมตร	ประชาชนมีความสะดวกในการคมนาคม	กองช่าง

ยุทธศาสตร์การพัฒนาขององค์การบริหารส่วนตำบลนครชุมที่ 1 การจัดวางผังเมืองและพัฒนาด้านโครงสร้างพื้นฐาน

1.2 แผนงานอุตสาหกรรมและการโยธา

ที่	โครงการ	วัตถุประสงค์	เป้าหมาย (ผลผลิตของโครงการ)	งบประมาณ					ตัวชี้วัด (KPI)	ผลที่คาดว่าจะได้รับ	หน่วยงานรับผิดชอบหลัก
				2561 (บาท)	2562 (บาท)	2563 (บาท)	2564 (บาท)	2565 (บาท)			
95	โครงการก่อสร้างระบบประปาหมู่บ้าน หมู่ที่ 10 บ้านโนนม่วง	เพื่อผลิตน้ำประปาให้ประชาชนใช้ในการอุปโภคและบริโภค	1 โครงการ			490,000	490,000	490,000	1 โครงการ	ประชาชนมีน้ำประปาที่สะอาดและมีคุณภาพใช้ในการอุปโภคและบริโภค	กองช่าง
96	โครงการขุดลอกเหมืองระบายน้ำทางเข้าบ้านผู้ใหญ่ถึงคลองแม่คล้อ หมู่ที่ 10 บ้านโนนม่วง	เพื่อป้องกันน้ำท่วมและส่งน้ำในการเกษตร	กว้าง 2.50 - 6.00 เมตร ยาว 5,000 เมตร			200,000			กว้าง 2.50 – 6.00 เมตร ยาว 5,000 เมตร	ลดพื้นที่น้ำท่วมได้และสามารถส่งน้ำใช้ในการเกษตรได้	กองช่าง
97	โครงการก่อสร้างท่อลอดเหลี่ยม (โค้งสนมเอก) หมู่ที่ 10 บ้านโนนม่วง	เพื่อเพิ่มศักยภาพในการระบายน้ำในฤดูฝน	กว้าง 2.70 x 2.70 เมตร จำนวน 2 ช่อง			400,000	400,000		กว้าง 2.70 x2.70 เมตร จำนวน 2 ช่อง	ประชาชนมีความสะดวกสบายและมีความปลอดภัยมากยิ่งขึ้น	กองช่าง
98	โครงการจัดซื้อถังเก็บน้ำพร้อมติดตั้ง ในพื้นที่ หมู่ที่ 10 บ้านโนนม่วง	เพื่อเพิ่มจุดจ่ายน้ำใช้ในการอุปโภคและบริโภคในฤดูแล้ง	ขนาดบรรจุ 2,000 ลิตร/ถัง จำนวน 10 ถัง			150,000	150,000	150,000	ขนาดบรรจุ 2,000 ลิตร/ถัง จำนวน 10 ถัง	ประชาชนมีน้ำประปาที่สะอาดและมีคุณภาพใช้ในการอุปโภคและบริโภค	กองช่าง

ยุทธศาสตร์การพัฒนาขององค์การบริหารส่วนตำบลนครชุมที่ 1 การจัดวางผังเมืองและพัฒนาด้านโครงสร้างพื้นฐาน

1.2 แผนงานอุตสาหกรรมและการโยธา

ที่	โครงการ	วัตถุประสงค์	เป้าหมาย (ผลผลิตของโครงการ)	งบประมาณ					ตัวชี้วัด (KPI)	ผลที่คาดว่าจะได้รับ	หน่วยงานรับผิดชอบหลัก
				2561 (บาท)	2562 (บาท)	2563 (บาท)	2564 (บาท)	2565 (บาท)			
99	โครงการขยายเขตเสียงตามสายไปคลองแม่คล้อ หมู่ที่ 10 บ้านโนนม่วง	เพื่อเพิ่มศักยภาพในการประชาสัมพันธ์ข้อมูลข่าวสาร	จำนวน 1 โครงการ				150,000	150,000	จำนวน 1 โครงการ	ประชาชนได้รับข้อมูลข่าวสารได้ทั่วถึงและรวดเร็วขึ้น	กองช่าง
100	โครงการซ่อมแซมถนนลาดยางสายจิตวัฒน์ฟาร์ม หมู่ที่ 10 บ้านโนนม่วง	เพื่อเพิ่มศักยภาพในการคมนาคม	กว้าง 6.00 เมตร ระยะทางยาว 1,000 เมตร					450,000	กว้าง 6.00 เมตร ระยะทางยาว 1,000 เมตร	ประชาชนมีความสะดวกสบายและมีความปลอดภัยมากยิ่งขึ้น	กองช่าง
101	โครงการก่อสร้างถนนพูนดินพร้อมลงลูกรังเลียบคลองเข้ หมู่ที่ 10 บ้านโนนม่วง	เพื่อเพิ่มศักยภาพในการคมนาคม	กว้าง 4.00 เมตร สูง 0.30 – 0.50 เมตร ระยะทางยาว 3.00 กิโลเมตร				450,000	450,000	กว้าง 4.00 เมตร สูง 0.30 - 0.50 เมตร ระยะทางยาว 3.00 กิโลเมตร	ประชาชนมีความสะดวกสบายและมีความปลอดภัยมากยิ่งขึ้น	กองช่าง
102	โครงการก่อสร้างถนน คสล.สายท้ายหมู่บ้าน หมู่ที่ 10 บ้านโนนม่วง	เพื่อเพิ่มความสะดวกสบายในการสัญจรไปมา	กว้าง 3.00 - 4.00 เมตร หนา 0.15 เมตร ระยะทางยาว 300 เมตร					630,000	กว้าง 3.00 - 4.00 เมตร หนา 0.15 เมตร ระยะทางยาว 300 เมตร	ประชาชนมีความสะดวกสบายขึ้นในการใช้เส้นทาง	กองช่าง

ยุทธศาสตร์การพัฒนาขององค์การบริหารส่วนตำบลนครชุมที่ 1 การจัดวางผังเมืองและพัฒนาด้านโครงสร้างพื้นฐาน

1.2 แผนงานอุตสาหกรรมและการโยธา

ที่	โครงการ	วัตถุประสงค์	เป้าหมาย (ผลผลิตของโครงการ)	งบประมาณ					ตัวชี้วัด (KPI)	ผลที่คาดว่าจะได้รับ	หน่วยงานรับผิดชอบหลัก
				2561 (บาท)	2562 (บาท)	2563 (บาท)	2564 (บาท)	2565 (บาท)			
103	โครงการปรับปรุงถนนลาดยางสายพงษ์ใหญ่ หมู่ที่ 11 บ้านหวังใหม่	เพื่อให้ประชาชนสามารถสัญจรได้สะดวก	กว้าง 6.00 เมตร ยาว 800 เมตร		200,000	500,000	500,000	500,000	กว้าง 6.00 เมตร ยาว 800 เมตร	ประชาชนมีความสะดวกในการคมนาคม	กองช่าง
104	โครงการเจาะบ่อน้ำบาดาลในพื้นที่ หมู่ที่ 11 บ้านหวังใหม่	เพื่อใช้ในการผลิตน้ำประปาใช้ในการอุปโภคและบริโภค	บ่อ PVC Ø 6 นิ้ว ความลึก 80 เมตร			400,000			บ่อ PVC Ø 6 นิ้ว ความลึก 80 เมตร	ประชาชนมีน้ำประปาใช้ในการอุปโภคและบริโภค	กองช่าง
105	โครงการก่อสร้างถนน คสล.สายบ้านนายประเทือง หมู่ที่ 11 บ้านหวังใหม่	เพื่อเพิ่มความสะดวกสบายในการสัญจรไปมา	กว้าง 3.00 เมตร หนา 0.15 เมตร ระยะทางยาว 200 เมตร			180,000			กว้าง 3.00 เมตร หนา 0.15 เมตร ระยะทางยาว 200 เมตร	ประชาชนมีความสะดวกสบายขึ้นในการใช้เส้นทาง	กองช่าง
106	โครงการก่อสร้างถนน คสล.สายหน้าโรงเรียนบ้านทุ่งสวน หมู่ที่ 11 บ้านหวังใหม่	เพื่อเพิ่มความสะดวกสบายในการสัญจรไปมา	กว้าง 3.00 เมตร หนา 0.15 เมตร ระยะทางยาว 200 เมตร			180,000			กว้าง 3.00 เมตร หนา 0.15 เมตร ระยะทางยาว 200 เมตร	ประชาชนมีความสะดวกสบายขึ้นในการใช้เส้นทาง	กองช่าง
107	โครงการวางท่อระบายน้ำพร้อมบ่อพัก หมู่ที่ 11 บ้านหวังใหม่	เพื่อระบายน้ำที่ท่วมขังชุมชน	ระยะทาง 450 เมตร			500,000			ระยะทาง 450 เมตร	ลดพื้นที่น้ำท่วมขังให้ลดลง	กองช่าง

ยุทธศาสตร์การพัฒนาขององค์การบริหารส่วนตำบลนครชุมที่ 1 การจัดวางผังเมืองและพัฒนาด้านโครงสร้างพื้นฐาน

1.2 แผนงานอุตสาหกรรมและการโยธา

ที่	โครงการ	วัตถุประสงค์	เป้าหมาย (ผลผลิตของโครงการ)	งบประมาณ					ตัวชี้วัด (KPI)	ผลที่คาดว่าจะได้รับ	หน่วยงานรับผิดชอบหลัก
				2561 (บาท)	2562 (บาท)	2563 (บาท)	2564 (บาท)	2565 (บาท)			
108	โครงการก่อสร้างท่อลอดเหลี่ยมสายคลองเข้ หมู่ที่ 11 บ้านหวังใหม่	เพื่อระบายน้ำให้รวดเร็วขึ้น	1 โครงการ				450,000		1 โครงการ	ลดพื้นที่น้ำท่วมขังให้ลดลง	กองช่าง
109	โครงการก่อสร้างถนนคอนกรีตเสริมเหล็กสายข้างประปา หมู่ที่ 12 บ้านเนินสำราญ	เพื่อให้ประชาชนสามารถสัญจรได้สะดวก	กว้าง 3.00 เมตร ยาว 100 เมตร หนา 0.15 เมตร	140,000					กว้าง 3.00 เมตร ยาว 100 เมตร หนา 0.15 เมตร	ประชาชนมีความสะดวกในการคมนาคม	กองช่าง
110	โครงการก่อสร้างถนนคอนกรีตเสริมเหล็กถนนบ้านนายสำราญ หมู่ที่ 12 บ้านเนินสำราญ	เพื่อให้ประชาชนสามารถสัญจรได้สะดวก	กว้าง 3.00 เมตร ยาว 107 เมตร หนา 0.15 เมตร	150,000					กว้าง 3.00 เมตร ยาว 107 เมตร หนา 0.15 เมตร	ประชาชนมีความสะดวกในการคมนาคม	กองช่าง
111	โครงการก่อสร้างถนนคอนกรีตเสริมเหล็กถนนบ้านนางสนม หมู่ที่ 12 บ้านเนินสำราญ	เพื่อให้ประชาชนสามารถสัญจรได้สะดวก	กว้าง 3.00 เมตร ยาว 53 เมตร หนา 0.15 เมตร	75,000					กว้าง 3.00 เมตร ยาว 53 เมตร หนา 0.15 เมตร	ประชาชนมีความสะดวกในการคมนาคม	กองช่าง
112	โครงการก่อสร้างถนนคอนกรีตเสริมเหล็กถนนบ้านนายแล เกสาศร หมู่ที่ 12 บ้านเนินสำราญ	เพื่อให้ประชาชนสามารถสัญจรได้สะดวก	กว้าง 4.00 เมตร ยาว 60 เมตร หนา 0.15 เมตร	110,000					กว้าง 4.00 เมตร ยาว 60 เมตร หนา 0.15 เมตร	ประชาชนมีความสะดวกในการคมนาคม	กองช่าง

ยุทธศาสตร์การพัฒนาขององค์การบริหารส่วนตำบลนครชุมที่ 1 การจัดวางผังเมืองและพัฒนาด้านโครงสร้างพื้นฐาน

1.2 แผนงานอุตสาหกรรมและการโยธา

ที่	โครงการ	วัตถุประสงค์	เป้าหมาย (ผลผลิตของโครงการ)	งบประมาณ					ตัวชี้วัด (KPI)	ผลที่คาดว่าจะได้รับ	หน่วยงานรับผิดชอบหลัก
				2561 (บาท)	2562 (บาท)	2563 (บาท)	2564 (บาท)	2565 (บาท)			
113	โครงการก่อสร้างถนนคอนกรีตเสริมเหล็กถนนบ้านนายประทีป บุญเขตร์ หมู่ที่ 12 บ้านเนินสำราญ	เพื่อให้ประชาชนสามารถสัญจรได้สะดวก	กว้าง 4.00 เมตร ยาว 160 เมตร หนา 0.15 เมตร	300,000					กว้าง 4.00 เมตร ยาว 160 เมตร หนา 0.15 เมตร	ประชาชนมีความสะดวกในการคมนาคม	กองช่าง
114	โครงการก่อสร้างถนนคอนกรีตเสริมเหล็กถนนบ้านนางอุไรวรรณ หมู่ที่ 12 บ้านเนินสำราญ	เพื่อให้ประชาชนสามารถสัญจรได้สะดวก	กว้าง 3.00 เมตร ยาว 200 เมตร หนา 0.15 เมตร	280,000					กว้าง 3.00 เมตร ยาว 200 เมตร หนา 0.15 เมตร	ประชาชนมีความสะดวกในการคมนาคม	กองช่าง
115	โครงการก่อสร้างถนนคอนกรีตเสริมเหล็กซอยนายประทีป หมู่ที่ 12 บ้านเนินสำราญ	เพื่อให้ประชาชนสามารถสัญจรได้สะดวก	กว้าง 4.00 เมตร ยาว 230 เมตร หนา 0.15 เมตร		460,000				กว้าง 4.00 เมตร ยาว 230 เมตร หนา 0.15 เมตร	ประชาชนมีความสะดวกในการคมนาคม	กองช่าง
116	โครงการก่อสร้างถนนคสล.ซอยนายประทีป หมู่ที่ 12 บ้านเนินสำราญ	เพื่อเพิ่มความสะดวกสบายในการสัญจรไปมา	กว้าง 4.00 เมตร หนา 0.15 เมตร ระยะทางยาว 350 เมตรพร้อมวางท่อ 0.40 x 1.00 เมตร			750,000			กว้าง 4.00 เมตร หนา 0.15 เมตร ระยะทางยาว 350 เมตร พร้อมวางท่อ 0.40x 1.00 เมตร	ประชาชนมีความสะดวกสบายขึ้นในการใช้เส้นทาง	กองช่าง

<u>ยุทธศาสตร์การพัฒนาขององค์การบริหารส่วนตำบลนครชุมที่ 1 การจัดวางผังเมืองและพัฒนาด้านโครงสร้างพื้นฐาน</u>

1.2 แผนงานอุตสาหกรรมและการโยธา

ที่	โครงการ	วัตถุประสงค์	เป้าหมาย (ผลผลิตของโครงการ)	งบประมาณ					ตัวชี้วัด (KPI)	ผลที่คาดว่าจะได้รับ	หน่วยงานรับผิดชอบหลัก
				2561 (บาท)	2562 (บาท)	2563 (บาท)	2564 (บาท)	2565 (บาท)			
117	โครงการก่อสร้างถนน คสล.ซอยอุไร หมู่ที่ 12 บ้านเนินสำราญ	เพื่อเพิ่มความสะดวกสบายในการสัญจรไปมา	กว้าง 3.00 เมตร หนา 0.15 เมตร ระยะทางยาว 200 เมตร			320,000			กว้าง 3.00 เมตร หนา 0.15 เมตร ระยะทางยาว 200 เมตร	ประชาชนมีความสะดวกสบายขึ้นในการใช้เส้นทาง	กองช่าง
118	โครงการก่อสร้างถนน คสล.ซอยนายบุญมี หมู่ที่ 12 บ้านเนินสำราญ	เพื่อเพิ่มความสะดวกสบายในการสัญจรไปมา	กว้าง 3.00 เมตร หนา 0.15 เมตร ระยะทางยาว 520 เมตร			800,000			กว้าง 3.00 เมตร หนา 0.15 เมตร ระยะทางยาว 520 เมตร	ประชาชนมีความสะดวกสบายขึ้นในการใช้เส้นทาง	กองช่าง
119	โครงการก่อสร้างถนนพูนดินลงลูกรัง สายบ้านนางทองทรัพย์ หมู่ที่ 12 บ้านเนินสำราญ	เพื่อเพิ่มความสะดวกสบายในการสัญจรไปมา	กว้าง 4.00 เมตร ระยะทางยาว 355 เมตร				730,000		กว้าง 4.00 เมตร ระยะทางยาว 355 เมตร	ประชาชนมีความสะดวกสบายขึ้นในการใช้เส้นทาง	กองช่าง
120	โครงการก่อสร้างถนน คสล.ซอยนายชาญ ใจเที่ยง หมู่ที่ 12 บ้านเนินสำราญ	เพื่อเพิ่มความสะดวกสบายในการสัญจรไปมา	กว้าง 3.00 เมตร หนา 0.15 เมตร ระยะทางยาว 146 เมตร				220,000		กว้าง 3.00 เมตร หนา 0.15 เมตร ระยะทางยาว 146 เมตร	ประชาชนมีความสะดวกสบายขึ้นในการใช้เส้นทาง	กองช่าง
121	โครงการเปลี่ยนท่อเมนประปาหมู่บ้าน หมู่ที่ 12 บ้านเนินสำราญ	เพื่อให้น้ำประปาไหลได้สะดวกขึ้น	ระยะทางยาว 500 เมตร				200,000		ระยะทางยาว 500 เมตร	ประชาชนมีน้ำประปาใช้อย่างเพียงพอและทั่วถึง	กองช่าง

ยุทธศาสตร์การพัฒนาขององค์การบริหารส่วนตำบลนครชุมที่ 1 การจัดวางผังเมืองและพัฒนาด้านโครงสร้างพื้นฐาน

1.2 แผนงานอุตสาหกรรมและการโยธา

ที่	โครงการ	วัตถุประสงค์	เป้าหมาย (ผลผลิตของโครงการ)	งบประมาณ					ตัวชี้วัด (KPI)	ผลที่คาดว่าจะได้รับ	หน่วยงานรับผิดชอบหลัก
				2561 (บาท)	2562 (บาท)	2563 (บาท)	2564 (บาท)	2565 (บาท)			
122	โครงการก่อสร้างประปาหมู่บ้านแบบบาดาล (แบบถังเหล็ก) บริเวณบ้านนายพนม ชัชวาล หมู่ที่ 12 บ้านเนินสำราญ	เพื่อใช้ในการผลิตน้ำประปาใช้ในการอุปโภคและบริโภค	ถังขนาดความจุ 20 ลูกบาศก์เมตร					500,000	ถังขนาดความจุ 20 ลูกบาศก์เมตร	ประชาชนมีน้ำประปาใช้ในการอุปโภคและบริโภค	กองช่าง
123	โครงการก่อสร้างถนนคอนกรีตเสริมเหล็กซอยอิสระ1 หมู่ที่ 13 บ้านป่ามะม่วง	เพื่อให้ประชาชนสามารถสัญจรได้สะดวก	กว้าง 4.00 เมตร ยาว 100 เมตร หนา 0.15 เมตร	180,000					กว้าง 4.00 เมตร ยาว 100 เมตร หนา 0.15 เมตร	ประชาชนมีความสะดวกในการคมนาคม	กองช่าง
124	โครงการก่อสร้างถนนคอนกรีตเสริมเหล็กทางเข้าศาลาอเนกประสงค์ หมู่ที่ 13 บ้านป่ามะม่วง	เพื่อให้ประชาชนสามารถสัญจรได้สะดวก	กว้าง 3.00 เมตร ยาว 30 เมตร หนา 0.15 เมตร	35,000					กว้าง 3.00 เมตร ยาว 30เมตร หนา 0.15 เมตร	ประชาชนมีความสะดวกในการคมนาคม	กองช่าง
125	โครงการก่อสร้างรางระบายน้ำ ซอยโรงฆ่าสัตว์ หมู่ที่ 13 บ้านป่ามะม่วง	เพื่อระบายน้ำป้องกันน้ำท่วมในฤดูใน	กว้าง 0.46 เมตร ยาว 130 เมตร	300,000					กว้าง 0.46 เมตร ยาว 130 เมตร	สามารถป้องกันน้ำท่วมในฤดูฝนได้	กองช่าง

<u>ยุทธศาสตร์การพัฒนาขององค์การบริหารส่วนตำบลนครชุมที่ 1 การจัดวางผังเมืองและพัฒนาด้านโครงสร้างพื้นฐาน</u>

1.2 แผนงานอุตสาหกรรมและการโยธา

ที่	โครงการ	วัตถุประสงค์	เป้าหมาย (ผลผลิตของโครงการ)	งบประมาณ					ตัวชี้วัด (KPI)	ผลที่คาดว่าจะได้รับ	หน่วยงานรับผิดชอบหลัก
				2561 (บาท)	2562 (บาท)	2563 (บาท)	2564 (บาท)	2565 (บาท)			
126	โครงการก่อสร้างถนนคอนกรีตเสริมเหล็กสายซอยอิสระ1 หมู่ที่ 13 บ้านป่ามะม่วง	เพื่อให้ประชาชนสามารถสัญจรได้สะดวก	<u>จุดที่ 1</u> กว้าง 4.00 เมตร ยาว 37 เมตร หนา 0.15 เมตร <u>จุดที่ 2</u> กว้าง 4.00 เมตร ยาว 63 เมตร หนา 0.15 เมตร	180,000					<u>จุดที่ 1</u> กว้าง 4.00 เมตร ยาว 37 เมตร หนา 0.15 เมตร <u>จุดที่ 2</u> กว้าง 4.00 เมตร ยาว 63 เมตร หนา 0.15 เมตร	ประชาชนมีความสะดวกในการคมนาคม	กองช่าง
127	โครงการก่อสร้างถนนคอนกรีตเสริมเหล็กสายท้ายซอยโรงปลาทู หมู่ที่ 13 บ้านป่ามะม่วง	เพื่อให้ประชาชนสามารถสัญจรได้สะดวก	กว้าง 3.00 เมตร ยาว 172 เมตร หนา 0.15 เมตร พร้อมวางท่อระบายน้ำขนาด 0.3*1.00 เมตร	240,000					กว้าง 3.00 เมตร ยาว 172 เมตร หนา 0.15 เมตร พร้อมวางท่อระบายน้ำขนาด 0.3*1.00 เมตร	ประชาชนมีความสะดวกในการคมนาคม	กองช่าง

ยุทธศาสตร์การพัฒนาขององค์การบริหารส่วนตำบลนครชุมที่ 1 การจัดวางผังเมืองและพัฒนาด้านโครงสร้างพื้นฐาน

1.2 แผนงานอุตสาหกรรมและการโยธา

ที่	โครงการ	วัตถุประสงค์	เป้าหมาย (ผลผลิตของโครงการ)	งบประมาณ					ตัวชี้วัด (KPI)	ผลที่คาดว่าจะได้รับ	หน่วยงานรับผิดชอบหลัก
				2561 (บาท)	2562 (บาท)	2563 (บาท)	2564 (บาท)	2565 (บาท)			
128	โครงการก่อสร้างรางระบายน้ำ ซอยอิสระ1 หมู่ที่ 13 บ้านป่ามะม่วง	เพื่อระบายน้ำที่ท่วมขังในชุมชน	กว้าง 0.30 เมตร ลึก 0.30 – 0.75 เมตร ระยะทาง 450 เมตร			1,100,000			กว้าง 0.30 เมตร ลึก0.30 - 0.75 เมตร ระยะทาง 450 เมตร	สามารถลดพื้นที่น้ำท่วมขังได้	กองช่าง
129	โครงการติดตั้งไฟฟ้าส่องสว่างสนามกีฬา หมู่ที่ 13 บ้านป่ามะม่วง	เพื่ออำนวยความสะดวกให้กับประชาชนที่มาออกกำลังกาย	1 โครงการ			75,000			1 โครงการ	ประชาชนมีความสะดวกสบายขึ้นและมีความปลอดภัย	กองช่าง
130	โครงการก่อสร้างถนนเส้นคู่ขนานสายไฟฟ้าแรงสูงเข้าไปประปาส่วนภูมิภาค หมู่ที่ 13 บ้านป่ามะม่วง	เพื่อเพิ่มความสะดวกสบายในการสัญจรไปมา	กว้าง 4.00 เมตร หนา 0.15 เมตร ระยะทางยาว 300 เมตร			600,000			กว้าง 4.00 เมตร หนา 0.15 เมตร ระยะทางยาว 300 เมตร	ประชาชนมีความสะดวกสบายขึ้นในการใช้เส้นทาง	กองช่าง
131	โครงการติดตั้งเสียงตามสาย ในหมู่บ้านการเคหะ หมู่ที่ 13 บ้านป่ามะม่วง	เพื่อประชาสัมพันธ์ข่าวสาร	1 โครงการ			250,000			1 โครงการ	ประชาชนได้รับฟังข่าวสารได้ทั่วถึง	กองช่าง

ยุทธศาสตร์การพัฒนาขององค์การบริหารส่วนตำบลนครชุมที่ 1 การจัดวางผังเมืองและพัฒนาด้านโครงสร้างพื้นฐาน

1.2 แผนงานอุตสาหกรรมและการโยธา

ที่	โครงการ	วัตถุประสงค์	เป้าหมาย (ผลผลิตของโครงการ)	งบประมาณ					ตัวชี้วัด (KPI)	ผลที่คาดว่าจะได้รับ	หน่วยงานรับผิดชอบหลัก
				2561 (บาท)	2562 (บาท)	2563 (บาท)	2564 (บาท)	2565 (บาท)			
132	โครงการก่อสร้างถนน คสล.บ้านสุจินดา หมู่ที่ 13 บ้านป่ามะม่วง	เพื่อเพิ่มความสะดวกสบายในการสัญจรไปมา	กว้าง 3.00 - 4.00 เมตร หนา 0.15 เมตร ระยะทางยาว 300 เมตร				650,000		กว้าง 3.00 - 4.00 เมตร หนา 0.15 เมตร ระยะทางยาว 300 เมตร	ประชาชนมีความสะดวกสบายขึ้นในการใช้เส้นทาง	กองช่าง
133	โครงการติดตั้งไฟฟ้าส่องสว่างสนามเด็กเล่นในการเคหะ หมู่ที่ 13 บ้านป่ามะม่วง	เพื่ออำนวยความสะดวกให้กับประชาชนที่มาออกกำลังกาย	1 โครงการ				75,000		1 โครงการ	ประชาชนมีความสะดวกสบายขึ้นและมีความปลอดภัย	กองช่าง
134	โครงการก่อสร้างรั้วสนามฟุตซอล หมู่ที่ 13 บ้านป่ามะม่วง	เพื่อป้องกันลูกฟุตซอลออกไปภายนอกสนาม	1 โครงการ			300,000			1 โครงการ	ประชาชนมีความปลอดภัยในชีวิตและทรัพย์สิน	กองช่าง
135	โครงการก่อสร้างถนน คสล.บ้านนางมณี สระแก้ว หมู่ที่ 13 บ้านป่ามะม่วง	เพื่อเพิ่มความสะดวกสบายในการสัญจรไปมา	กว้าง 4.00 เมตร หนา 0.15 เมตร ระยะทางยาว 100 เมตร					210,000	กว้าง 4.00 เมตร หนา 0.15 เมตร ระยะทางยาว 100 เมตร	ประชาชนมีความสะดวกสบายขึ้นในการใช้เส้นทาง	กองช่าง
136	โครงการก่อสร้างรางระบายน้ำจากบ้านนายเมธีถึงบ้านอาจารย์สนอง หมู่ที่ 13 บ้านป่ามะม่วง	เพื่อระบายน้ำที่ท่วมขังบริเวณถนน	1 โครงการ			400,000			1 โครงการ	ลดพื้นที่น้ำท่วมขังให้ลดลง	กองช่าง

<u>ยุทธศาสตร์การพัฒนาขององค์การบริหารส่วนตำบลนครชุมที่ 1 การจัดวางผังเมืองและพัฒนาด้านโครงสร้างพื้นฐาน</u>

1.2 แผนงานอุตสาหกรรมและการโยธา

ที่	โครงการ	วัตถุประสงค์	เป้าหมาย (ผลผลิตของโครงการ)	งบประมาณ					ตัวชี้วัด (KPI)	ผลที่คาดว่าจะได้รับ	หน่วยงานรับผิดชอบหลัก
				2561 (บาท)	2562 (บาท)	2563 (บาท)	2564 (บาท)	2565 (บาท)			
137	โครงการพัฒนาการระบายน้ำในพื้นที่ตำบลนครชุม	เพื่อให้มีระบบระบายน้ำสาธารณะที่ดี น้ำไม่ท่วมขัง	ก่อสร้างท่อลอดเหลี่ยมขนาด 1.80*1.80*5.00 เมตร จำนวน 3 ช่อง ขนาด 3.00*3.00*5.00 เมตร จำนวน 2 ช่อง ขนาด 2.70*2.70*5.00 เมตร จำนวน 2 ช่อง ขนาด 2.7*2.7 *5.00 เมตร จำนวน 3 ช่อง	1,800,000					ก่อสร้างท่อลอดเหลี่ยมขนาด 1.80*1.80* 5.00 เมตร จำนวน 3 ช่อง ขนาด 3.00* 3.00*5.00 เมตร จำนวน 2 ช่อง ขนาด 2.70*2.70 *5.00 เมตร จำนวน 2 ช่อง ขนาด 2.7*2.7 *5.00 เมตร จำนวน 3 ช่อง	ประชาชนได้รับระบบระบายน้ำที่ดี น้ำไม่ท่วม	กองช่าง
138	โครงการปรับปรุงกระเช้ารถไฟฟ้า	เพื่อดำเนินการปรับปรุงกระเช้ารถไฟฟ้า	รถกระเช้าไฟฟ้าของ อบต.นครชุม		500,000				รถกระเช้าไฟฟ้าใช้งานได้ปกติ	ประชาชนได้รับความสะดวกในการรับบริการ	กองช่าง

ยุทธศาสตร์การพัฒนาขององค์การบริหารส่วนตำบลนครชุมที่ 1 การจัดวางผังเมืองและพัฒนาด้านโครงสร้างพื้นฐาน

1.2 แผนงานอุตสาหกรรมและการโยธา

ที่	โครงการ	วัตถุประสงค์	เป้าหมาย (ผลผลิตของโครงการ)	งบประมาณ					ตัวชี้วัด (KPI)	ผลที่คาดว่าจะได้รับ	หน่วยงานรับผิดชอบหลัก
				2561 (บาท)	2562 (บาท)	2563 (บาท)	2564 (บาท)	2565 (บาท)			
139	โครงการจัดทำป้ายประชาสัมพันธ์เขตควบคุมอาคารในเขต อบต.นครชุม	เพื่อดำเนินการติดตั้งป้ายประชาสัมพันธ์เขตควบคุมอาคารในเขต อบต.นครชุม	พื้นที่ในเขตองค์การบริหารส่วนตำบลนครชุม ที่อยู่ในเขตควบคุมอาคาร		105,000				พื้นที่ในเขตองค์การบริหารส่วนตำบลนครชุม ที่อยู่ในเขตควบคุมอาคาร	ดำเนินการถูกต้องตามหลักปฏิบัติ	กองช่าง
140	โครงการติดตั้งแผงไฟฟ้าโซล่าเซลล์บริเวณที่ทำการ อบต.นครชุม	เพื่อลดค่าใช้จ่ายกระแสไฟฟ้า ของ อบต.นครชุม	1 โครงการ			500,000	500,000	500,000	1 โครงการ	ลดค่าใช้จ่ายค่ากระแสไฟฟ้าในหน่วยงาน	กองช่าง
141	โครงการต่อเติมห้องน้ำห้องประชุม อบต.นครชุม	เพื่ออำนวยความสะดวกแก่ประชาชนที่มาใช้ห้องประชุมมีห้องน้ำเพียงพอ	ก่อสร้างห้องน้ำชาย ห้องน้ำหญิงและผู้พิการ			600,000	600,000	600,000	ก่อสร้างห้องน้ำชาย ห้องน้ำหญิงและผู้พิการ	ประชาชนมีความพึ่งพอใจ	กองช่าง
142	โครงการต่อเติมอาคารที่ทำการ อบต.นครชุม	เพื่ออำนวยความสะดวกแก่ประชาชนที่มาใช้	1 โครงการ			250,000	250,000	250,000	1 โครงการ	ประชาชนมีความพึ่งพอใจ	กองช่าง
143	โครงการปรับปรุงระบบประปา ที่ทำการ อบต. นครชุม	เพื่ออำนวยความสะดวกแก่ประชาชนที่มาใช้	1 โครงการ			100,000	100,000	100,000	1 โครงการ	ประชาชนมีความพึงพอใจ	กองช่าง
144	โครงการติดตั้งป้ายทางหลวงท้องถิ่น ในพื้นที่ตำบลนครชุม	เพื่อประชาสัมพันธ์ถนนสายที่ขึ้นทะเบียนเป็นทางหลวงท้องถิ่น	1 โครงการ			50,000	50,000	50,000	1 โครงการ	ประชาชนรับรู้ชื่อถนนที่ขึ้นทะเบียนทางหลวงท้องถิ่น	กองช่าง

ยุทธศาสตร์การพัฒนาขององค์การบริหารส่วนตำบลนครชุมที่ 1 การจัดวางผังเมืองและพัฒนาด้านโครงสร้างพื้นฐาน

1.2 แผนงานอุตสาหกรรมและการโยธา

ที่	โครงการ	วัตถุประสงค์	เป้าหมาย (ผลผลิตของโครงการ)	งบประมาณ					ตัวชี้วัด (KPI)	ผลที่คาดว่าจะได้รับ	หน่วยงานรับผิดชอบหลัก
				2561 (บาท)	2562 (บาท)	2563 (บาท)	2564 (บาท)	2565 (บาท)			
145	โครงการปรับปรุงห้องประชุมทุ่งเศรษฐี อบต.นครชุม หมู่ที่ 9 บ้านทุ่งเศรษฐี	เพื่ออำนวยความสะดวกให้แก่ประชาชนและผู้ที่มาใช้ห้องประชุม	1 โครงการ			350,000	350,000	350,000	1 โครงการ	ประชาชนและผู้ที่มาใช้ห้องประชุมมีความพึงพอใจ	กองช่าง
146	โครงการต่อเติมอาคารเก็บพัสดุ อบต.นครชุม หมู่ที่ 9 บ้านทุ่งเศรษฐี	เพื่อเพิ่มพื้นที่ในการเก็บเอกสารและพัสดุต่างๆ	1 โครงการ			150,000	150,000		1 โครงการ	สามารถเก็บเอกสารและพัสดุได้มากขึ้น	กองช่าง
147	โครงการติดตั้งกล้อง CCTV ในพื้นที่หมู่ 1,2 และหมู่ที่ 9	เพื่อเพิ่มศักยภาพให้กับชุมชน	1 โครงการ			300,000	300,000	300,000	1 โครงการ	ประชาชนมีความปลอดภัย	ก่องช่าง
148	โครงการก่อสร้างทางเดินผู้พิการในบริเวณที่ทำการ อบต.นครชุม	เพื่อเพิ่มทางเดินสำหรับผู้สูงอายุและผู้พิการให้มีเพียงพอต่อความต้องการ	1 โครงการ			100,000	100,000		1 โครงการ	ประชาชนผู้สูงอายุและผู้พิการที่มารับบริการมีความพึงพอใจมากขึ้น	กองช่าง
149	โครงการติดตั้งป้ายจราจรในเขตพื้นที่ ตำบลนครชุม	ติดตั้งป้ายเตือนป้ายแนะนำบริเวณจุดเสี่ยงต่างๆ	1 โครงการ			60,000	60,000		1 โครงการ	ประชาชนมีความสะดวกสบายและมีความปลอดภัยมากยิ่งขึ้น	กองช่าง

ยุทธศาสตร์การพัฒนาขององค์การบริหารส่วนตำบลนครชุมที่ 1 การจัดวางผังเมืองและพัฒนาด้านโครงสร้างพื้นฐาน

1.2 แผนงานอุตสาหกรรมและการโยธา

ที่	โครงการ	วัตถุประสงค์	เป้าหมาย (ผลผลิตของโครงการ)	งบประมาณ					ตัวชี้วัด (KPI)	ผลที่คาดว่าจะได้รับ	หน่วยงานรับผิดชอบหลัก
				2561 (บาท)	2562 (บาท)	2563 (บาท)	2564 (บาท)	2565 (บาท)			
150	ค่าออกแบบ ค่ารับรองแบบ ค่าควบคุมงานที่ให้แก่เอกชน นิติบุคคล หรือบุคคลภายนอก เพื่อให้ได้มาซึ่งสิ่งก่อสร้าง	เพื่อจ่ายเป็นค่าออกแบบ ค่ารับรองแบบ ค่าควบคุมงานที่ให้แก่เอกชน นิติบุคคลหรือบุคคลภายนอก	มีความถูกต้องและตรวจสอบได้			200,000	200,000	200,000	มีความถูกต้องและตรวจสอบได้	มีแบบโครงการต่างๆ ที่ได้มาตรฐานและถูกต้อง และลดข้อผิดพลาดที่เกิดขึ้นระหว่างดำเนินงาน	กองช่าง
151	โครงการจัดทำเวทีที่ทำการ อบต.นครชุม	เพื่อใช้งานกิจกรรมต่างๆ	กว้าง 6.00 เมตร ยาว 7.20 เมตร			250,000			กว้าง 6.00 เมตร ยาว 7.20 เมตร	ประชาชนมีความสะดวกสบายขึ้นและมีความปลอดภัย	กองช่าง
152	โครงการจัดทำที่ตั้งพร้อมที่ครอบโมเดล โครงการไม่ท่วม ไม่แล้ง ไม่จน อบต.นครชุม	เพื่อใช้ตั้งโมเดล	1 โครงการ			50,000			1 โครงการ	สามารถตั้งโมเดลได้และป้องกันฝุ่นได้	กองช่าง
153	โครงการจัดทำแผนที่แสดงเส้นทางน้ำในเขต อบต.นครชุม	เพื่อแสดงให้เห็นเส้นทางน้ำในพื้นที่ได้ชัดเจนและเข้าใจขึ้น	1 โครงการ			50,000	50,000		1 โครงการ	สามารถมองเห็นเส้นทางน้ำในภาพรวมของพื้นที่ได้ชัดเจนขึ้น	กองช่าง
รวม 153 โครงการ				**15,274,000**	**9,554,000**	**27,205,000**	**28,700,000**	**18,410,000**	**รวมงบประมาณ 99,143,000 บาท**		

บัญชีโครงการพัฒนาท้องถิ่น

แบบ ผ.02

รายละเอียดโครงการพัฒนา
แผนพัฒนาท้องถิ่น (พ.ศ. 2561-2565)
องค์การบริหารส่วนตำบลนครชุม อำเภอเมืองกำแพงเพชร จังหวัดกำแพงเพชร

ก. ยุทธศาสตร์จังหวัดกำแพงเพชรที่ 3 การพัฒนาคุณภาพชีวิต ความมั่นคงทางสังคม และสิ่งแวดล้อมอย่างยั่งยืน

ข. ยุทธศาสตร์การพัฒนาขององค์กรปกครองส่วนท้องถิ่นในเขตจังหวัดกำแพงเพชรที่ 2 การส่งเสริมการศึกษา ศาสนา ศิลปวัฒนธรรม และภูมิปัญญาท้องถิ่น

ยุทธศาสตร์การพัฒนาขององค์การบริหารส่วนตำบลนครชุมที่ 2 การส่งเสริมการศึกษา ศาสนา ศิลปวัฒนธรรม และภูมิปัญญาท้องถิ่น

2.2 แผนงานการศาสนา วัฒนธรรม และนันทนาการ

ที่	โครงการ	วัตถุประสงค์	เป้าหมาย (ผลผลิตของโครงการ)	งบประมาณ					ตัวชี้วัด (KPI)	ผลที่คาดว่าจะได้รับ	หน่วยงานรับผิดชอบหลัก
				2561 (บาท)	2562 (บาท)	2563 (บาท)	2564 (บาท)	2565 (บาท)			
1	โครงการกิจกรรมส่งเสริมผู้สูงอายุ	เพื่อส่งเสริมสุขกายและจิตที่ดีของผู้สูงอายุ	ผู้สูงอายุและประชาชนทั่วไป ในเขตพื้นที่	170,000	170,000	170,000	170,000	170,000	ความพึงพอใจของผู้สูงอายุร้อยละ 80	ผู้สูงอายุมีสุขกายและจิตที่ดีของผู้สูงอายุ	กองการศึกษาฯ
2	โครงการจัดกิจกรรมให้ความรู้แก่เด็กและเยาวชนประชาชน ในประเพณีเข้าพรรษา	เพื่อสืบสานประเพณี ส่งเสริมอนุรักษ์วัฒนธรรมประเพณีอันดีงามของท้องถิ่น และ ส่งเสริมการมีส่วนร่วม ของประชาชนทั่วไปของหมู่บ้านในเขต	เด็ก-เยาวชนประชาชนทั่วไป ในเขตพื้นที่	40,000	40,000	40,000	40,000	40,000	ความพึงพอใจของเด็กและเยาวชนร้อยละ 80	สืบสานประเพณี ส่งเสริมอนุรักษ์วัฒนธรรมประเพณีอันดีงามของท้องถิ่น และส่งเสริมการมีส่วนร่วม ของประชาชน	กองการศึกษาฯ

<u>ยุทธศาสตร์การพัฒนาขององค์การบริหารส่วนตำบลนครชุมที่ 2 การส่งเสริมการศึกษา ศาสนา ศิลปวัฒนธรรม และภูมิปัญญาท้องถิ่น</u>

2.2 แผนงานการศาสนา วัฒนธรรม และนันทนาการ

ที่	โครงการ	วัตถุประสงค์	เป้าหมาย (ผลผลิตของโครงการ)	งบประมาณ					ตัวชี้วัด (KPI)	ผลที่คาดว่าจะได้รับ	หน่วยงานรับผิดชอบหลัก
				2561 (บาท)	2562 (บาท)	2563 (บาท)	2564 (บาท)	2565 (บาท)			
3	โครงการแข่งขันกีฬานักเรียนต้านยาเสพติด	เพื่อให้นักเรียนมีสุขภาพแข็งแรงและมีความสัมพันธ์ที่ดี	เด็กนักเรียนในพื้นที่	80,000	80,000	80,000	80,000	80,000	จำนวนผู้เข้าร่วมกิจกรรม	นักเรียนมีสุขภาพแข็งแรง	กองการศึกษาฯ
4	โครงการจัดกิจกรรมให้ความรู้แก่เด็กและเยาวชนภูมิปัญญาท้องถิ่น	เพื่อสืบสานและอนุรักษ์ภูมิปัญญาท้องถิ่นของหมู่บ้านในเขต อบต.นครชุม	เด็กและเยาวชนประชาชนทั่วไปในเขตพื้นที่		40,000	40,000	40,000	40,000	เด็ก เยาวชนและประชาชนในพื้นที่ได้ทราบข้อมูลภูมิปัญญาท้องถิ่นของหมู่บ้าน	สืบสานและอนุรักษ์ภูมิปัญญาท้องถิ่นของหมู่บ้านในเขต อบต.นครชุม	กองการศึกษาฯ
5	โครงการส่งเสริมวัฒนธรรมไทย	เพื่อสืบสานวัฒนธรรมประเพณีอันดีงามของท้องถิ่น	ประชาชนทั่วไปในเขตพื้นที่		20,000	20,000	20,000	20,000	อนุรักษ์วัฒนธรรมประเพณีอันดีงามให้ชนรุ่นหลัง	สืบสานวัฒนธรรมประเพณีอันดีงามของท้องถิ่น	กองการศึกษาฯ

ยุทธศาสตร์การพัฒนาขององค์การบริหารส่วนตำบลนครชุมที่ 2 การส่งเสริมการศึกษา ศาสนา ศิลปวัฒนธรรม และภูมิปัญญาท้องถิ่น

2.2 แผนงานการศาสนา วัฒนธรรม และนันทนาการ

ที่	โครงการ	วัตถุประสงค์	เป้าหมาย (ผลผลิตของโครงการ)	งบประมาณ					ตัวชี้วัด (KPI)	ผลที่คาดว่าจะได้รับ	หน่วยงานรับผิดชอบหลัก
				2561 (บาท)	2562 (บาท)	2563 (บาท)	2564 (บาท)	2565 (บาท)			
6	โครงการวันสำคัญในศูนย์พัฒนาเด็กเล็ก	เพื่อให้เด็กปฐมวัยในศูนย์พัฒนาเด็กเล็กได้รับการเรียนรู้จากประสบการณ์จริงเกิดความภาคภูมิใจในวัฒนธรรมประเพณีท้องถิ่น	ครู ผู้ปกครอง เด็กปฐมวัยในศูนย์พัฒนาเด็กเล็ก ทั้ง 3 ศูนย์	6,800	6,800	6,800	6,800	6,800	ครู ผู้ปกครองเด็กปฐมวัยในศูนย์พัฒนาเด็กเล็ก ทั้ง 3ศูนย์ ร้อยละ 75	เด็กในศูนย์พัฒนาเด็กเล็กได้รับการเรียนรู้และเกิดความภาคภูมิใจในวัฒนธรรมประเพณี	กองการศึกษาฯ (ศูนย์พัฒนาเด็กเล็ก)
7	โครงการวันสำคัญทางศาสนาในศูนย์พัฒนาเด็กเล็ก	เพื่อให้เด็กปฐมวัยในศูนย์พัฒนาเด็กเล็กได้รับการเรียนรู้จากประสบการณ์จริงเกิดความภาคภูมิใจในศาสนาพุทธ	ครู ผู้ปกครอง เด็กปฐมวัยในศูนย์พัฒนาเด็กเล็ก ทั้ง 3 ศูนย์	6,800	6,800	6,800	6,800	6,800	ครู ผู้ปกครองเด็กปฐมวัยในศูนย์พัฒนาเด็กเล็ก ทั้ง 3ศูนย์ ร้อยละ 75	เด็กปฐมวัยในศูนย์พัฒนาเด็กเล็กได้รับการเรียนรู้จากประสบการณ์จริงเกิดความภาคภูมิใจในศาสนาพุทธ	กองการศึกษาฯ (ศูนย์พัฒนาเด็กเล็ก)
8	โครงการส่งเสริมวัฒนธรรมประเพณีอันดีงามของไทย	เพื่อให้เด็กนักเรียนตระหนักวัฒนธรรมประเพณีไทย	เด็กนักเรียนในเขตพื้นที่ตำบลนครชุม			30,000	30,000	30,000	เด็กนักเรียนที่เข้าร่วมกิจกรรม	เด็กนักเรียนตระหนักวัฒนธรรมประเพณีไทย	กองการศึกษาฯ (ศูนย์พัฒนาเด็กเล็ก)

<u>ยุทธศาสตร์การพัฒนาขององค์การบริหารส่วนตำบลนครชุมที่ 2 การส่งเสริมการศึกษา ศาสนา ศิลปวัฒนธรรม และภูมิปัญญาท้องถิ่น</u>

2.2 แผนงานการศาสนา วัฒนธรรม และนันทนาการ

ที่	โครงการ	วัตถุประสงค์	เป้าหมาย (ผลผลิตของโครงการ)	งบประมาณ					ตัวชี้วัด (KPI)	ผลที่คาดว่าจะได้รับ	หน่วยงานรับผิดชอบหลัก
				2561 (บาท)	2562 (บาท)	2563 (บาท)	2564 (บาท)	2565 (บาท)			
9	โครงการสืบสานวัฒนธรรมประเพณีการละเล่นท้องถิ่น (สารทไทยกล้วยไข่และของดีเมืองกำแพงเพชร)	เพื่อสืบสานศิลปะวัฒนธรรม ประเพณีอันดีงามของชาวกำแพงเพชร ฯ	งานสารทไทยกล้วยไข่เมืองกำแพงเพชร	15,000	15,000	15,000	15,000	15,000	ประชาชนในเขตพื้นที่ฯได้รับความพึงพอใจ	สืบสานศิลปะวัฒนธรรมประเพณีอันดีงามของชาวกำแพงเพชร	กองการศึกษาฯ (ที่ทำการปกครอง)
10	โครงการสืบสานวัฒนธรรมประเพณีการละเล่นท้องถิ่น (นบพระ-เล่นเพลง อำเภอเมืองกำแพงเพชร)	เพื่อสืบสานศิลปะวัฒนธรรม ประเพณีอันดีงามของชาวกำแพงเพชร ฯ	งานนบพระ-เล่นเพลง อำเภอเมืองกำแพงเพชร	15,000	15,000	15,000	15,000	15,000	ประชาชนในเขตพื้นที่ฯได้รับความพึงพอใจ	สืบสานศิลปะวัฒนธรรมประเพณีอันดีงามของชาวกำแพงเพชร	กองการศึกษาฯ (ที่ทำการปกครอง)
11	โครงการก่อสร้างศูนย์วัฒนธรรมไทยทรงดำ	เพื่อเป็นที่เก็บรวบรวมข้อมูลสิ่งของเครื่องใช้ ไว้เพื่อการเรียนรู้	ก่อสร้างศูนย์วัฒนธรรมไทยทรงดำ			300,000			มีศูนย์วัฒนธรรมไทยทรงดำ 1 แห่ง	เป็นที่เก็บรวบรวมข้อมูลสิ่งของเครื่องใช้ไว้เพื่อการเรียนรู้	กองการศึกษาฯ (คณะกรรมการหมู่บ้าน)

<u>ยุทธศาสตร์การพัฒนาขององค์การบริหารส่วนตำบลนครชุมที่ 2 การส่งเสริมการศึกษา ศาสนา ศิลปวัฒนธรรม และภูมิปัญญาท้องถิ่น</u>

2.2 แผนงานการศาสนา วัฒนธรรม และนันทนาการ

ที่	โครงการ	วัตถุประสงค์	เป้าหมาย (ผลผลิตของโครงการ)	งบประมาณ					ตัวชี้วัด (KPI)	ผลที่คาดว่าจะได้รับ	หน่วยงานรับผิดชอบหลัก
				2561 (บาท)	2562 (บาท)	2563 (บาท)	2564 (บาท)	2565 (บาท)			
12	โครงการประเพณีตักบาตรเทโววันออกพรรษาบ้านทุ่งเศรษฐี หมู่ที่ 9 ตำบลนครชุม	เพื่อสืบสานประเพณีส่งเสริมอนุรักษ์วัฒนธรรมประเพณีอันดีงามของท้องถิ่น และ ส่งเสริมการมีส่วนร่วม ของประชาชนทั่วไปของหมู่บ้านในเขตพื้นที่	เด็ก-เยาวชน ประชาชนทั่วไป ในเขตพื้นที่	40,000	40,000	40,000	40,000	40,000	ศิลปวัฒนธรรมท้องถิ่นได้รับการสืบสานอนุรักษ์	การมีส่วนร่วมของประชาชนและการรักษาวัฒนธรรมท้องถิ่นประเพณีอันดีงาม	กองการศึกษาฯ (คณะกรรมการหมู่บ้าน)
13	โครงการสนับสนุนงานประเพณีลอยกระทงสาย	เพื่อสืบสานประเพณีส่งเสริมอนุรักษ์วัฒนธรรมประเพณีอันดีงามของท้องถิ่น และ ส่งเสริมการมีส่วนร่วม ของประชาชนทั่วไปของหมู่บ้านในเขตพื้นที่	ประชาชนทั่วไปในเขตพื้นที่ หมู่ 2 บ้านหัวยาง	20,000	20,000	20,000	20,000	20,000	ศิลปวัฒนธรรมท้องถิ่นได้รับการสืบสานอนุรักษ์	การมีส่วนร่วมของประชาชนและการรักษาวัฒนธรรมท้องถิ่นประเพณีอันดีงาม	กองการศึกษาฯ (คณะกรรมการหมู่บ้าน)

<u>ยุทธศาสตร์การพัฒนาขององค์การบริหารส่วนตำบลนครชุมที่ 2 การส่งเสริมการศึกษา ศาสนา ศิลปวัฒนธรรม และภูมิปัญญาท้องถิ่น</u>

2.2 แผนงานการศาสนา วัฒนธรรม และนันทนาการ

ที่	โครงการ	วัตถุประสงค์	เป้าหมาย (ผลผลิตของโครงการ)	งบประมาณ					ตัวชี้วัด (KPI)	ผลที่คาดว่าจะได้รับ	หน่วยงานรับผิดชอบหลัก
				2561 (บาท)	2562 (บาท)	2563 (บาท)	2564 (บาท)	2565 (บาท)			
14	โครงการบรรพชาสามเณรภาคฤดูร้อน	เพื่อสืบสานประเพณี ส่งเสริมอนุรักษ์ วัฒนธรรมประเพณี อันดีงามของท้องถิ่น และ ส่งเสริมการมีส่วนร่วม ของประชาชนทั่วไปของหมู่บ้านในเขตพื้นที่	เด็กและเยาชนในเขตพื้นที่	40,000	40,000	40,000	40,000	40,000	ศิลปวัฒนธรรมท้องถิ่นได้รับการสืบสานอนุรักษ์	การมีส่วนร่วมของประชาชนและการรักษาวัฒนธรรมท้องถิ่นประเพณีอันดีงาม	กองการศึกษาฯ (คณะกรรมการหมู่บ้าน)
15	โครงการจัดงานสืบสานวัฒนธรรมประเพณีลอยกระทงหมู่ 7 บ้านทุ่งสวน	เพื่อสืบสานประเพณี ส่งเสริมอนุรักษ์ วัฒนธรรมประเพณี อันดีงามของท้องถิ่น และ ส่งเสริมการมีส่วนร่วม ของประชาชนทั่วไปของหมู่บ้านในเขตพื้นที่	ประชาชนทั่วไปในเขตพื้นที่ หมู่ 7 บ้านทุ่งสวน			20,000	20,000	20,000	ศิลปวัฒนธรรมท้องถิ่นได้รับการสืบสานอนุรักษ์	การมีส่วนร่วมของประชาชนและการรักษาวัฒนธรรมท้องถิ่นประเพณีอันดีงาม	กองการศึกษาฯ (คณะกรรมการหมู่บ้าน)
รวม 15 โครงการ				**433,600**	**493,600**	**843,600**	**543,600**	**543,600**	**รวมงบประมาณ 2,858,000 บาท**		

บัญชีโครงการพัฒนาท้องถิ่น

แบบ ผ.02

รายละเอียดโครงการพัฒนา
แผนพัฒนาท้องถิ่น (พ.ศ. 2561-2565)
องค์การบริหารส่วนตำบลนครชุม อำเภอเมืองกำแพงเพชร จังหวัดกำแพงเพชร

ก. ยุทธศาสตร์จังหวัดกำแพงเพชรที่ 3 การพัฒนาคุณภาพชีวิต ความมั่นคงทางสังคม และสิ่งแวดล้อมอย่างยั่งยืน

ข. ยุทธศาสตร์การพัฒนาขององค์กรปกครองส่วนท้องถิ่นในเขตจังหวัดกำแพงเพชรที่ 2 การส่งเสริมการศึกษา ศาสนา ศิลปวัฒนธรรม และภูมิปัญญาท้องถิ่น

<u>ยุทธศาสตร์การพัฒนาขององค์การบริหารส่วนตำบลนครชุมที่ 2 การส่งเสริมการศึกษา ศาสนา ศิลปวัฒนธรรม และภูมิปัญญาท้องถิ่น</u>

2.1 แผนงานการศึกษา

ที่	โครงการ	วัตถุประสงค์	เป้าหมาย (ผลผลิตของโครงการ)	งบประมาณ					ตัวชี้วัด (KPI)	ผลที่คาดว่าจะได้รับ	หน่วยงานรับผิดชอบหลัก
				2561 (บาท)	2562 (บาท)	2563 (บาท)	2564 (บาท)	2565 (บาท)			
1	โครงการวันเด็กแห่งชาติประจำปี	เพื่อส่งเสริมให้เด็ก-เยาวชนมีส่วนร่วมกิจกรรมและรู้จักหน้าที่ของตนเอง	เด็กและเยาวชนในพื้นที่	180,000	180,000				จำนวนเด็กที่เข้าร่วมกิจกรรม	เด็ก-เยาวชนมีส่วนร่วมกิจกรรมและรู้จักหน้าที่ของตนเองมากขึ้น	กองการศึกษาฯ
2	โครงการกิจกรรมส่งเสริมเด็กและเยาวชน	เพื่อส่งเสริมให้เด็ก-เยาวชนมีส่วนร่วมกิจกรรมและรู้จักหน้าที่ของตนเอง	เด็กและเยาวชนในพื้นที่			180,000	180,000	180,000	จำนวนเด็กที่เข้าร่วมกิจกรรม	เด็ก-เยาวชนมีส่วนร่วมกิจกรรมและรู้จักหน้าที่ของตนเองมากขึ้น	กองการศึกษาฯ
3	โครงการทุนการศึกษาเด็กยากจน	เพื่อจ่ายเป็นทุนการศึกษาให้กับเด็กยากจน	เด็กยากจนในเขต อบต.นครชุม	33,000	33,000	33,000	33,000	33,000	เด็กยากจนจำนวน 1 ทุน	เด็กยากจนมีโอกาสทางการศึกษา	กองการศึกษาฯ

ยุทธศาสตร์การพัฒนาขององค์การบริหารส่วนตำบลนครชุมที่ 2 การส่งเสริมการศึกษา ศาสนา ศิลปวัฒนธรรม และภูมิปัญญาท้องถิ่น

2.1 แผนงานการศึกษา

ที่	โครงการ	วัตถุประสงค์	เป้าหมาย (ผลผลิตของโครงการ)	งบประมาณ					ตัวชี้วัด (KPI)	ผลที่คาดว่าจะได้รับ	หน่วยงานรับผิดชอบหลัก
				2561 (บาท)	2562 (บาท)	2563 (บาท)	2564 (บาท)	2565 (บาท)			
4	โครงการส่งเสริมจริยธรรมและคุณธรรมให้กับนักเรียน	เพื่อส่งเสริมให้ตระหนักถึงคุณธรรมและจริยธรรม	นักเรียนในเขต อบต.นครชุม	20,000	20,000	20,000	20,000	20,000	จำนวนเด็กที่เข้าร่วมกิจกรรม	เด็ก-เยาวชนมีส่วนร่วมกิจกรรมและรู้จักหน้าที่ของตนเองมากขึ้น	กองการศึกษาฯ
5	โครงการส่งเสริมทักษะการเรียนรู้ภาษาอังกฤษ	เพื่อให้เด็กได้เรียนรู้จากประสบการณ์จริงและสามารถกล้าพูดสื่อสารกับชาวต่างชาติ	เด็กนักเรียนในเขต อบต.นครชุม	50,000	50,000	50,000	50,000	50,000	จำนวนเด็กที่เข้าร่วมกิจกรรม	เด็กได้เรียนรู้จากประสบการณ์จริงและสามารถกล้าพูดสื่อสารกับชาวต่างชาติ	กองการศึกษาฯ
6	โครงการสนับสนุนการจัดซื้อสื่อการเรียนการสอนในศูนย์การเรียนรู้ชุมชน	เพื่อให้มีสื่อการเรียนการสอนที่พอเพียงในศูนย์การเรียนรู้ชุมชน	นักศึกษาในศูนย์การเรียนรู้ชุมชนในเขต อบต.นครชุม	20,000	20,000	20,000	20,000	20,000	จำนวนสื่อการเรียนการสอนมีเพียงพอ	นักศึกษาในศูนย์การเรียนรู้ชุมชนมีสื่อฯที่เพียงพอ	กองการศึกษาฯ
7	โครงการอาหารกลางวัน	เพื่อส่งเสริมให้เด็กได้รับอาหารครบ 5 หมู่	โรงเรียนในเขต อบต.นครชุม	3,300,000	3,500,000	3,600,000	3,900,000	4,000,000	เด็กมีพัฒนาการที่เหมาะสมตามวัย	เด็กได้รับอาหารตามวัยที่เหมาะสมและเพียงพอ	กองการศึกษาฯ

ยุทธศาสตร์การพัฒนาขององค์การบริหารส่วนตำบลนครชุมที่ 2 การส่งเสริมการศึกษา ศาสนา ศิลปวัฒนธรรม และภูมิปัญญาท้องถิ่น

2.1 แผนงานการศึกษา

ที่	โครงการ	วัตถุประสงค์	เป้าหมาย (ผลผลิตของโครงการ)	งบประมาณ					ตัวชี้วัด (KPI)	ผลที่คาดว่าจะได้รับ	หน่วยงานรับผิดชอบหลัก
				2561 (บาท)	2562 (บาท)	2563 (บาท)	2564 (บาท)	2565 (บาท)			
8	โครงการจัดหาอาหารเสริม (นม)	ศูนย์พัฒนาเด็กเล็กและ โรงเรียนสังกัด สพฐ.	เด็กนักเรียนในเขตพื้นที่ตำบลนครชุมและเด็กปฐมวัยในศูนย์พัฒนาเด็กเล็ก	1,700,000	1,800,000	1,900,000	2,000,000	2,100,000	เด็กมีสุขภาพร่างกายแข็งแรง	นักเรียนมีพัฒนาการด้านร่างกาย + จิตใจแข็งแรงสมบูรณ์	กองการศึกษาฯ
9	โครงการสนับสนุนค่าใช้จ่ายการบริหารสถานศึกษา โครงการจัดซื้อสื่อการเรียนการสอนและวัสดุการศึกษาในศูนย์พัฒนาเด็กเล็ก	เพื่อให้มีสื่อการเรียนการสอนที่พอเพียงในศูนย์พัฒนาเด็กเล็ก	เด็กปฐมวัยในศูนย์พัฒนาเด็กเล็ก	200,000	250,000	250,000	250,000	250,000	จำนวนสื่อการเรียนการสอนและวัสดุการศึกษาเพียงพอ	มีสื่อการเรียนการสอนที่พอเพียงในศูนย์พัฒนาเด็กเล็ก	กองการศึกษาฯ
10	โครงการสนับสนุนค่าใช้จ่ายการบริหารสถานศึกษาเงินอุดหนุนสำหรับสนับสนุนอาหารกลางวัน	เพื่ออุดหนุนศูนย์พัฒนาเด็กเล็ก	เด็กปฐมวัยในศูนย์พัฒนาเด็กเล็ก	612,500	637,000	735,000	735,000	735,000	เด็กมีสุขภาพร่างกายแข็งแรง	นักเรียนมีพัฒนาการด้านร่างกาย + จิตใจแข็งแรงสมบูรณ์	กองการศึกษาฯ
11	โครงการปรับปรุงห้องอาหาร ศพด.โนนม่วง	เพื่อใช้ประกอบอาหารสำหรับเด็กเล็ก	ปรับปรุงห้องอาหาร ศพด.โนนม่วง		200,000				ศูนย์พัฒนาเด็กเล็กมีสถานที่ประกอบอาหาร	ศูนย์พัฒนาเด็กเล็กมีสถานที่ประกอบอาหารสำหรับเด็กเล็ก	กองการศึกษาฯ

ยุทธศาสตร์การพัฒนาขององค์การบริหารส่วนตำบลนครชุมที่ 2 การส่งเสริมการศึกษา ศาสนา ศิลปวัฒนธรรม และภูมิปัญญาท้องถิ่น

2.1 แผนงานการศึกษา

ที่	โครงการ	วัตถุประสงค์	เป้าหมาย (ผลผลิตของโครงการ)	งบประมาณ					ตัวชี้วัด (KPI)	ผลที่คาดว่าจะได้รับ	หน่วยงานรับผิดชอบหลัก
				2561 (บาท)	2562 (บาท)	2563 (บาท)	2564 (บาท)	2565 (บาท)			
12	โครงการส่งเสริมการเรียนรู้ด้านวิชาการ	เพื่อให้เด็กให้มีทักษะในด้านวิชาการ	เด็กนักเรียนในเขตพื้นที่ตำบลนครชุม		20,000				ความพึงพอใจของเด็กนักเรียนร้อยละ 80	เด็กมีทักษะในด้านวิชาการ	กองการศึกษาฯ
13	โครงการส่งเสริมการเรียนรู้แก่ผู้ปกครองในการเลี้ยงดูเด็กปฐมวัยแบบมีพัฒนาการที่ดี	เพื่อให้ผู้ปกครองได้เรียนรู้วิธีการเลี้ยงดูบุตรหลานอย่างมีพัฒนาการที่ดี	ผู้ปกครองในศูนย์พัฒนาเด็กเล็กสังกัด อบต.นครชุม		20,000				ความพึงพอใจของผู้ปกครองที่เข้าร่วมอบรม	ผู้ปกครองได้เรียนรู้วิธีการเลี้ยงดูบุตรหลานอย่างมีพัฒนาการ	กองการศึกษาฯ
14	โครงการส่งเสริมทักษะการเรียนรู้วิทยาศาสตร์	เพื่อให้เด็กให้มีทักษะในการเรียนรู้ทางด้านวิทยาศาสตร์	เด็กนักเรียนในเขตพื้นที่ตำบลนครชุม	30,000	30,000	30,000	30,000	30,000	เด็กที่เข้ารับการอบรม	เด็กมีทักษะในการเรียนรู้ด้านวิทยาศาสตร์	กองการศึกษาฯ
15	โครงการพัฒนาประสิทธิภาพการจัดการศึกษาขององค์กรปกครองส่วนท้องถิ่น	เพื่อให้คณะผู้บริหาร ครู/บุคลากรทางการศึกษา ได้ส่งเสริมและเรียนรู้การจัดการศึกษาอย่างมีประสิทธิภาพ	คณะผู้บริหาร ครูและบุคลากรทางการศึกษาสังกัด อบต.นครชุม		60,000	50,000	50,000	50,000	คณะผู้บริหาร ครูและบุคลากรทางการศึกษาสังกัด อบต.นครชุม	คณะผู้บริหาร ครู/บุคลากรทางการศึกษา ได้ส่งเสริมและเรียนรู้การจัดการศึกษาอย่างมีประสิทธิภาพ	กองการศึกษาฯ

ยุทธศาสตร์การพัฒนาขององค์การบริหารส่วนตำบลนครชุมที่ 2 การส่งเสริมการศึกษา ศาสนา ศิลปวัฒนธรรม และภูมิปัญญาท้องถิ่น

2.1 แผนงานการศึกษา

ที่	โครงการ	วัตถุประสงค์	เป้าหมาย (ผลผลิตของโครงการ)	งบประมาณ					ตัวชี้วัด (KPI)	ผลที่คาดว่าจะได้รับ	หน่วยงานรับผิดชอบหลัก
				2561 (บาท)	2562 (บาท)	2563 (บาท)	2564 (บาท)	2565 (บาท)			
16	โครงการจัดกิจกรรมเสริมประสบการณ์การเรียนรู้นอกสถานที่ให้แก่เด็กศูนย์พัฒนาเด็กเล็กในสังกัด	เพื่อให้เด็กปฐมวัยในสังกัดได้รับประสบการณ์ตรงจากของจริง	เด็ก,ครูและผู้ปกครองในศูนย์พัฒนาเด็กเล็กสังกัด อบต.นครชุม			50,000	50,000	50,000	เด็ก ครู และผู้ปกครองในศูนย์พัฒนาเด็กเล็กสังกัด อบต. นครชุม	เด็กปฐมวัยในสังกัดได้รับประสบการณ์ตรงจากของจริง	กองการศึกษาฯ
17	โครงการส่งเสริมทักษะคอมพิวเตอร์ เพื่อสอนให้เด็กเยาวชนและประชาชน	เพื่อสอนให้ เด็กเยาวชน และประชาชนในเขต มีความรู้คอมพิวเตอร์พื้นฐาน	เด็ก เยาวชนและประชาชน			20,000	20,000	20,000	เด็ก เยาวชนและประชาชน	เด็ก เยาวชนและประชาชนในเขต มีความรู้คอมพิวเตอร์พื้นฐาน	กองการศึกษาฯ
18	โครงการอบรมให้ความรู้ผู้ปกครองในการส่งเสริมทักษะทางสมองให้เด็กปฐมวัย(EF)	เพื่อให้ผู้ปกครองรู้วิธีการส่งเสริมพัฒนาการเพื่อพัฒนาสมองส่วนหน้า (EF)	ผู้ปกครองในศูนย์พัฒนาเด็กเล็กในสังกัด			20,000	20,000	20,000	ผู้ปกครองในศูนย์พัฒนาเด็กเล็กในสังกัด	ผู้ปกครองรู้วิธีการส่งเสริมพัฒนาการเพื่อพัฒนาสมองส่วนหน้า (EF)	กองการศึกษาฯ

ยุทธศาสตร์การพัฒนาขององค์การบริหารส่วนตำบลนครชุมที่ 2 การส่งเสริมการศึกษา ศาสนา ศิลปวัฒนธรรม และภูมิปัญญาท้องถิ่น

2.1 แผนงานการศึกษา

ที่	โครงการ	วัตถุประสงค์	เป้าหมาย (ผลผลิตของโครงการ)	งบประมาณ					ตัวชี้วัด (KPI)	ผลที่คาดว่าจะได้รับ	หน่วยงานรับผิดชอบหลัก
				2561 (บาท)	2562 (บาท)	2563 (บาท)	2564 (บาท)	2565 (บาท)			
19	โครงการตรวจพัฒนาการเด็ก ปฐมวัยในศูนย์พัฒนาเด็กเล็กในสังกัดองค์การบริหารส่วนตำบลนครชุม	เพื่อคัดกรองพัฒนาการ ให้เป็นไปตามวัยเด็ก และค้นหาพัฒนาการเด็กล้าช้าและส่งตัวรักษา	เด็กปฐมวัยในศูนย์พัฒนาเด็กเล็กในสังกัด อบต.นครชุม			10,000	10,000	10,000	เด็กปฐมวัยในศูนย์พัฒนาเด็กเล็ก 100 %	เด็กเล็กทุกคนมีพัฒนาการตามเกณฑ์มาตรฐาน (ศพด.)	กองการศึกษาฯ
20	โครงการส่งเสริมศักยภาพเด็กและเยาวชน	เพื่อให้เด็กมีศักยภาพในด้านความสามารถพิเศษ	เด็ก เยาวชนในเขตตำบลนครชุม			30,000	30,000	30,000	เด็ก เยาวชนในเขตตำบลนครชุม	เด็กมีศักยภาพในด้านความสามารถพิเศษ	กองการศึกษาฯ
21	โครงการส่งเสริมทักษะการเรียนรู้คณิตศาสตร์	เพื่อให้เด็กได้เรียนรู้วิชาคณิตศาสตร์ในวิธีการที่หลากหลาย	เด็กนักเรียนในเขต อบต.นครชุม	30,000	30,000	30,000	30,000	30,000	จำนวนเด็กที่เข้าร่วมกิจกรรม	เด็กได้เรียนรู้วิชาคณิตศาสตร์ที่หลากหลายแตกต่างจากในห้องเรียน	กองการศึกษาฯ
22	โครงการส่งเสริมนักเรียน/นักศึกษามีงานทำช่วงปิดเทอม	เพื่อส่งเสริมให้นักเรียน/นักศึกษามีรายได้ช่วงปิดเทอม	นักเรียน/นักศึกษา			30,000	30,000	30,000	จำนวนนักเรียน/นักศึกษา (5 คน)	นักเรียน/นักศึกษามีรายได้ช่วงปิดเทอม	กองการศึกษาฯ

ยุทธศาสตร์การพัฒนาขององค์การบริหารส่วนตำบลนครชุมที่ 2 การส่งเสริมการศึกษา ศาสนา ศิลปวัฒนธรรม และภูมิปัญญาท้องถิ่น

2.1 แผนงานการศึกษา

ที่	โครงการ	วัตถุประสงค์	เป้าหมาย (ผลผลิตของโครงการ)	งบประมาณ					ตัวชี้วัด (KPI)	ผลที่คาดว่าจะได้รับ	หน่วยงานรับผิดชอบหลัก
				2561 (บาท)	2562 (บาท)	2563 (บาท)	2564 (บาท)	2565 (บาท)			
23	โครงการส่งเสริมสุขภาพช่องปากในเด็กศูนย์พัฒนาเด็กเล็ก สังกัดองค์การบริหารส่วนตำบลนครชุม	เพื่อส่งเสริมให้เด็กศูนย์พัฒนาเด็กเล็กมีช่องปากที่สะอาด	เด็กศูนย์พัฒนาเด็กเล็ก			30,000	30,000	30,000	จำนวนเด็กศูนย์พัฒนาเด็กเล็กที่เข้าร่วมกิจกรรม	เด็กศูนย์พัฒนาเด็กเล็กทุกคนมีช่องปากที่สะอาด	กองการศึกษาฯ
24	โครงการศึกษาอบรมและดูงานมหกรรมการศึกษาท้องถิ่น	เพื่อให้ผู้บริหาร/คณะครู/บุคลากรทางการศึกษาได้เรียนรู้การจัดการศึกษาอย่างมีคุณภาพ	ผู้บริหาร/คณะครู/บุคลากรทางการศึกษา		50,000	50,000	50,000	50,000	ผู้บริหาร/คณะครู/บุคลากรทางการศึกษา จำนวน 10 คน	ผู้บริหาร/คณะครู/บุคลากรทางการศึกษาได้เรียนรู้การจัดการศึกษาอย่างมีคุณภาพ	กองการศึกษาฯ
25	โครงการสนับสนุนค่าใช้จ่ายการบริหารสถานศึกษาจัดสรรสำหรับเด็กปฐมวัย (อายุ 3-5 ปี) โครงการค่าหนังสือเรียน	เพื่อให้เด็ก 3 – 5 ปี มีหนังสือเรียนที่พอเพียงในศูนย์พัฒนาเด็กเล็ก	เด็กปฐมวัยในศูนย์พัฒนาเด็กเล็ก		24,600	21,000	22,000	22,000	เด็ก 3- 5 ปี มีหนังสือเรียนเพียงพอ ร้อยละ 100	เด็ก3-5 ปี ทุกคนมีหนังสือเรียน	กองการศึกษาฯ (ศูนย์พัฒนาเด็กเล็ก)
26	โครงการสนับสนุนค่าใช้จ่ายการบริหารสถานศึกษาจัดสรรสำหรับเด็กปฐมวัย (อายุ 3-5 ปี) โครงการค่าอุปกรณ์การเรียน	เพื่อให้เด็ก 3-5 ปี มีอุปกรณ์การเรียนที่พอเพียงในศูนย์พัฒนาเด็กเล็ก	เด็กปฐมวัยในศูนย์พัฒนาเด็กเล็ก		24,600	21,000	22,000	22,000	เด็ก 3 – 5 ปี มีอุปกรณ์การเรียนเพียงพอ ร้อยละ 100	เด็ก 3-5 ปี ทุกคนมีอุปกรณ์การเรียนที่เพียงพอ	กองการศึกษาฯ (ศูนย์พัฒนาเด็กเล็ก)

ยุทธศาสตร์การพัฒนาขององค์การบริหารส่วนตำบลนครชุมที่ 2 การส่งเสริมการศึกษา ศาสนา ศิลปวัฒนธรรม และภูมิปัญญาท้องถิ่น

2.1 แผนงานการศึกษา

ที่	โครงการ	วัตถุประสงค์	เป้าหมาย (ผลผลิตของโครงการ)	งบประมาณ					ตัวชี้วัด (KPI)	ผลที่คาดว่าจะได้รับ	หน่วยงานรับผิดชอบหลัก
				2561 (บาท)	2562 (บาท)	2563 (บาท)	2564 (บาท)	2565 (บาท)			
27	โครงการสนับสนุนค่าใช้จ่ายการบริหารสถานศึกษาจัดสรรสำหรับเด็กปฐมวัย (อายุ 3-5 ปี) โครงการค่าเครื่องแบบนักเรียน	เพื่อให้เด็ก 3-5 ปี มีเครื่องแบบนักเรียนใส่ในศูนย์พัฒนาเด็กเล็ก	เด็กปฐมวัยในศูนย์พัฒนาเด็กเล็ก		36,900	31,500	33,000	33,000	เด็ก 3 – 5 ปี มีเครื่องแบบนักเรียน ร้อยละ 100	เด็ก3-5 ปี ทุกคนมีเครื่องแบบนักเรียน	กองการศึกษาฯ (ศูนย์พัฒนาเด็กเล็ก)
28	โครงการสนับสนุนค่าใช้จ่ายการบริหารสถานศึกษาจัดสรรสำหรับเด็กปฐมวัย (อายุ 3-5 ปี) โครงการค่ากิจกรรมพัฒนาผู้เรียน	เพื่อให้เด็ก 3-5 ปี มีโครงการเพื่อพัฒนาผู้เรียน	เด็กปฐมวัยในศูนย์พัฒนาเด็กเล็ก		53,750	45,150	47,300	47,300	เด็ก 3 – 5 ปี ได้เข้าร่วมกิจกรรมพัฒนาผู้เรียน	เด็ก3-5 ปี ทุกคนได้เข้าร่วมกิจกรรมพัฒนาผู้เรียน	กองการศึกษาฯ (ศูนย์พัฒนาเด็กเล็ก)
29	โครงการซักซ้อมแผนการปฏิบัติการกรณีเหตุฉุกเฉินอุบัติเหตุและอุบัติภัย	เพื่อศูนย์พัฒนาเด็กเล็กเกิดความปลอดภัย	ศูนย์พัฒนาเด็กเล็กบ้านทุ่งสวน บ้านทุ่งเศรษฐีและศูนย์พัฒนาเด็กเล็กบ้านโนนม่วง	3,000	4,000	4,000	5,000	5,000	เด็กและครูในศูนย์ฯทั้ง 3 แห่งสามารถรับสถานการณ์เหตุฉุกเฉินได้ทันที	เด็กเกิดความปลอดภัย	กองการศึกษาฯ (ศูนย์พัฒนาเด็กเล็ก)
30	โครงการนิเทศ กำกับติดตามงานโครงการ/กิจกรรม	เพื่อให้โครงการและกิจกรรมต่างๆให้ดำเนินอย่างมีประสิทธิภาพ	ครูศูนย์พัฒนาเด็กเล็กทุกคน	500	500	1,000	1,500	1,500	ครูศูนย์พัฒนาเด็กเล็กสามารถดำเนินการได้ ร้อยละ 80	การดำเนินโครงการ/กิจกรรมอย่างมีระสิทธิภาพ	กองการศึกษาฯ (ศูนย์พัฒนาเด็กเล็ก)

<u>ยุทธศาสตร์การพัฒนาขององค์การบริหารส่วนตำบลนครชุมที่ 2 การส่งเสริมการศึกษา ศาสนา ศิลปวัฒนธรรม และภูมิปัญญาท้องถิ่น</u>

2.1 แผนงานการศึกษา

ที่	โครงการ	วัตถุประสงค์	เป้าหมาย (ผลผลิตของโครงการ)	งบประมาณ					ตัวชี้วัด (KPI)	ผลที่คาดว่าจะได้รับ	หน่วยงานรับผิดชอบหลัก
				2561 (บาท)	2562 (บาท)	2563 (บาท)	2564 (บาท)	2565 (บาท)			
31	โครงการข่าวสารและบริการแนะแนวผู้ปกครอง	เพื่อให้ทราบถึงปัญหาและแนวทางแก้ปัญหาเด็กร่วมกัน	ครูและผู้ปกครองในศูนย์พัฒนาเด็กเล็กสังกัด อบต.นครชุม	300	300	400	500	500	ครูและผู้ปกครองในศูนย์พัฒนาเด็กเล็กสังกัด อบต.นครชุม ร้อยละ 100 ทราบปัญหา	ทราบถึงปัญหาและแนวทางแก้ปัญหาเด็กร่วมกัน	กองการศึกษาฯ (ศูนย์พัฒนาเด็กเล็ก)
32	โครงการสื่อสร้างสรรค์เด็กปฐมวัยด้วยภูมิปัญญาท้องถิ่น	เพื่อส่งเสริมให้ครูผู้สอนจัดกิจกรรมเรียนรู้โดยใช้ภูมิปัญญาท้องถิ่น	เด็กและครู ทั้ง 3 ศูนย์พัฒนาเด็กเล็ก	1,000	1,500	2,000	3,000	3,000	เด็กและครู ทั้ง 3 ศูนย์พัฒนาเด็กเล็กสามารถปฏิบัติได้ร้อยละ 80	ครูผู้สอนจัดกิจกรรมเรียนรู้โดยใช้ภูมิปัญญาท้องถิ่น	กองการศึกษาฯ (ศูนย์พัฒนาเด็กเล็ก)
33	โครงการจัดทำหลักสูตรท้องถิ่นในการจัดกิจกรรมของศูนย์พัฒนาเด็กเล็กทั้ง 3 ศูนย์	เพื่อส่งเสริมให้ครูผู้สอนจัดสามารถจัดกิจกรรมการเรียนการสอนตามหลักสูตรท้องถิ่น	เด็กและครู ทั้ง 3 ศูนย์พัฒนาเด็กเล็ก	1,500	1,500	2,000	2,500	2,500	เด็กและครู ทั้ง 3 ศูนย์พัฒนาเด็กเล็กสามารถเรียนรู้ตามหลักสูตรได้ร้อยละ 80	เพื่อส่งเสริมให้ครูผู้สอนจัดสามารถจัดกิจกรรมการเรียนการสอนตามหลักสูตรท้องถิ่น	กองการศึกษาฯ (ศูนย์พัฒนาเด็กเล็ก)

<u>ยุทธศาสตร์การพัฒนาขององค์การบริหารส่วนตำบลนครชุมที่ 2 การส่งเสริมการศึกษา ศาสนา ศิลปวัฒนธรรม และภูมิปัญญาท้องถิ่น</u>

2.1 แผนงานการศึกษา

ที่	โครงการ	วัตถุประสงค์	เป้าหมาย (ผลผลิตของโครงการ)	งบประมาณ					ตัวชี้วัด (KPI)	ผลที่คาดว่าจะได้รับ	หน่วยงานรับผิดชอบหลัก
				2561 (บาท)	2562 (บาท)	2563 (บาท)	2564 (บาท)	2565 (บาท)			
34	โครงการอบรมส่งเสริมพัฒนาการเด็กปฐมวัยในศูนย์พัฒนาเด็กเล็กสังกัด อบต.นครชุม	เพื่อพัฒนาศักยภาพพ่อแม่ผู้ปกครองมีความเข้าใจในการอบรมเลี้ยงดูเด็กปฐมวัย	พ่อแม่ผู้ปกครองในศูนย์พัฒนาเด็กเล็กสังกัด อบต.นครชุม	30,850	30,850	30,000	30,000	30,000	พ่อแม่ผู้ปกครองในศูนย์พัฒนาเด็กเล็กสังกัด อบต.นครชุม	พ่อแม่ผู้ปกครองมีความเข้าใจในการอบรมเลี้ยงดูเด็กปฐมวัย	กองการศึกษาฯ (ศูนย์พัฒนาเด็กเล็ก)
35	โครงการลูกรักไอคิวดี อีคิวสูงสำหรับเด็กปฐมวัยในสังกัด อบต.นครชุม	เพื่อให้ผู้ปกครองสามารถส่งเสริมพัฒนาการด้านไอคิว อีคิว ของบุตรหลานตนเองได้	พ่อแม่ผู้ปกครองในศูนย์พัฒนาเด็กเล็กสังกัด อบต.นครชุม	30,000	30,000	30,000	30,000	30,000	พ่อแม่ผู้ปกครองในศูนย์พัฒนาเด็กเล็กสังกัด อบต.นครชุม	ผู้ปกครองสามารถส่งเสริมพัฒนาการด้านไอคิว อีคิว ของบุตรหลานตนเองได้	กองการศึกษาฯ (ศูนย์พัฒนาเด็กเล็ก)
36	โครงการรณรงค์ส่งเสริมการสวมหมวกนิรภัยในเด็กปฐมวัย	เพื่อให้เด็กและผู้ปกครองรู้และเข้าใจความปลอดภัยในการสวมหมวกนิรภัย	เด็กและผู้ปกครองในศูนย์พัฒนาเด็กเล็ก	20,000	20,000	20,000	20,000	20,000	เด็กและผู้ปกครองในศูนย์พัฒนาเด็กเล็ก	เด็กและผู้ปกครองรู้และเข้าใจความปลอดภัยในการสวมหมวกนิรภัย	กองการศึกษาฯ (ศูนย์พัฒนาเด็กเล็ก)

ยุทธศาสตร์การพัฒนาขององค์การบริหารส่วนตำบลนครชุมที่ 2 การส่งเสริมการศึกษา ศาสนา ศิลปวัฒนธรรม และภูมิปัญญาท้องถิ่น

2.1 แผนงานการศึกษา

ที่	โครงการ	วัตถุประสงค์	เป้าหมาย (ผลผลิตของโครงการ)	งบประมาณ					ตัวชี้วัด (KPI)	ผลที่คาดว่าจะได้รับ	หน่วยงานรับผิดชอบหลัก
				2561 (บาท)	2562 (บาท)	2563 (บาท)	2564 (บาท)	2565 (บาท)			
37	โครงการส่งเสริมการเรียนรู้แก่ผู้ปกครองในการเลี้ยงดูเด็กปฐมวัยแบบมีพัฒนาการที่ดี (กิน กอด เล่น เล่า)	เพื่อให้ผู้ปกครองได้เรียนรู้วิธีการเลี้ยงดูบุตรหลานอย่างมีพัฒนาการที่ดี	ผู้ปกครองในศูนย์พัฒนาเด็กเล็กสังกัด อบต.นครชุม	20,000	20,000	20,000	20,000	20,000	ผู้ปกครองในศูนย์พัฒนาเด็กเล็กสังกัด อบต.นครชุม	ผู้ปกครองได้เรียนรู้วิธีการเลี้ยงดูบุตรหลานอย่างมีพัฒนาการที่ดี	กองการศึกษาฯ (ศูนย์พัฒนาเด็กเล็ก)
38	โครงการเรียนรู้สื่อสร้างสรรค์ในเด็กปฐมวัย	เพื่อให้ผู้ปกครองสามารถผลิตสื่อเพื่อส่งเสริมพัฒนาการเด็ก	ผู้ปกครองในศูนย์พัฒนาเด็กเล็กสังกัด อบต.นครชุม	20,000	30,000	30,000	30,000	30,000	ผู้ปกครองในศูนย์พัฒนาเด็กเล็กสังกัด อบต.นครชุม	ผู้ปกครองสามารถผลิตสื่อเพื่อส่งเสริมพัฒนาการเด็กได้	กองการศึกษาฯ (ศูนย์พัฒนาเด็กเล็ก)
39	โครงการเพิ่มศักยภาพและให้ความรู้กับผู้ปกครองด้านการจัดการเรียนการสอนของศูนย์พัฒนาเด็กเล็ก	เพื่อให้ทราบถึงการพัฒนาการของเด็กปฐมวัยในศูนย์พัฒนาเด็กเล็ก	ครูและผู้ปกครองในศูนย์พัฒนาเด็กเล็กสังกัด อบต.นครชุม	2,000	2,000	5,000	5,000	5,000	ครูและผู้ปกครองในศูนย์พัฒนาเด็กเล็กสังกัด อบต.นครชุม	ผู้ปกครองรับทราบการจัดการเรียนการสอนในศูนย์พัฒนาเด็กเล็ก	กองการศึกษาฯ (ศูนย์พัฒนาเด็กเล็ก)
40	โครงการส่งเสริมการเรียนรู้ Active learning เพื่อพัฒนาทักษะ EF	เพื่อให้ผู้ปกครองมีส่วนร่วมในการจัดกิจกรรมและพัฒนาการสำหรับเด็ก	ผู้ปกครองในศูนย์พัฒนาเด็กเล็กสังกัด อบต.นครชุม	20,000	20,000	20,000	20,000	20,000	ผู้ปกครองในศูนย์พัฒนาเด็กเล็กสังกัด อบต.นครชุม	ผู้ปกครองมีส่วนร่วมในการจัดกิจกรรมและพัฒนาการสำหรับเด็ก	กองการศึกษาฯ (ศูนย์พัฒนาเด็กเล็ก)

<u>ยุทธศาสตร์การพัฒนาขององค์การบริหารส่วนตำบลนครชุมที่ 2 การส่งเสริมการศึกษา ศาสนา ศิลปวัฒนธรรม และภูมิปัญญาท้องถิ่น</u>

2.1 แผนงานการศึกษา

ที่	โครงการ	วัตถุประสงค์	เป้าหมาย (ผลผลิตของโครงการ)	งบประมาณ					ตัวชี้วัด (KPI)	ผลที่คาดว่าจะได้รับ	หน่วยงานรับผิดชอบหลัก
				2561 (บาท)	2562 (บาท)	2563 (บาท)	2564 (บาท)	2565 (บาท)			
41	โครงการส่งเสริมการเรียนรู้ High scope เพื่อสร้างพัฒนาการให้เด็กปฐมวัย	เพื่อให้เด็กปฐมวัยรู้จักคิดเป็น วางแผน ลงมือทำและทบทวน	เด็กปฐมวัยในศูนย์พัฒนาเด็กเล็กสังกัด อบต.นครชุม		30,000	30,000	30,000	30,000	เด็กปฐมวัยในศูนย์พัฒนาเด็กเล็กสังกัด อบต.นครชุม	เด็กปฐมวัยรู้จักคิดเป็น วางแผน ลงมือทำและทบทวน	กองการศึกษาฯ (ศูนย์พัฒนาเด็กเล็ก)
42	โครงการรณรงค์และเฝ้าระวังโรคติดต่อ (มือ /เท้า / ปาก/ไข้เลือดออก/ไข้หวัด/ไข้หวัดใหญ่/อุจาระร่วง	เพื่อให้ผู้ปกครองและเด็กปฐมวัยรู้และเป็นการป้องกันและปลอดภัยจากโรคติดต่อ	ผู้ปกครอง เด็กและครูทั้ง 3 ศูนย์พัฒนาเด็กเล็ก	2,000	2,000	2,500	3,000	3,000	ผู้ปกครองและเด็กปฐมวัยรู้และเป็นการป้องกันและปลอดภัยจากโรคติดต่อร้อยละ 80	ผู้ปกครองและเด็กปฐมวัยรู้และเป็นการป้องกันและปลอดภัยจากโรคติดต่อ	กองการศึกษาฯ (ศูนย์พัฒนาเด็กเล็ก ทุน สปสข.อบต.นครชุม)
43	โครงการรณรงค์งดเหล้าบุหรี่และยาเสพติดของเด็กปฐมวัย	เพื่อปลูกฝังจิตสำนึกให้เด็กปฐมวัยไม่ยุ่งกับยาเสพติดทั้งหลาย	เด็กและครู ทั้ง 3 ศูนย์พัฒนาเด็กเล็ก	1,000	1,500	2,000	2,500	2,500	เด็กปฐมวัยและครู ทั้ง 3 ศูนย์พัฒนาเด็กเล็กไม่ยุ่งเกี่ยวกับยาเสพติดร้อยละ 80	เด็กและผู้ปกครองมีจิตสำนึกให้เด็กปฐมวัยไม่ยุ่งกับยาเสพติดทั้งหลาย	กองการศึกษาฯ (ศูนย์พัฒนาเด็กเล็ก ทุน สปสข.อบต.นครชุม)

<u>ยุทธศาสตร์การพัฒนาขององค์การบริหารส่วนตำบลนครชุมที่ 2 การส่งเสริมการศึกษา ศาสนา ศิลปวัฒนธรรม และภูมิปัญญาท้องถิ่น</u>

2.1 แผนงานการศึกษา

ที่	โครงการ	วัตถุประสงค์	เป้าหมาย (ผลผลิตของโครงการ)	งบประมาณ					ตัวชี้วัด (KPI)	ผลที่คาดว่าจะได้รับ	หน่วยงานรับผิดชอบหลัก
				2561 (บาท)	2562 (บาท)	2563 (บาท)	2564 (บาท)	2565 (บาท)			
44	โครงการส่งเสริมหนูน้อยรักการอ่าน	เพื่อให้เด็กปฐมวัยมีพัฒนาการทั้งด้านการฟัง การพูด การอ่าน เหมาะสมกับวัยและมีทักษะทางด้านสติปัญญา	ศูนย์พัฒนาเด็กเล็กสังกัด อบต.นครชุม จำนวน 3 ศูนย์มีหนังสือ		30,000	30,000	30,000	30,000	ศูนย์พัฒนาเด็กเล็กสังกัด อบต.นครชุม จำนวน 3 ศูนย์มีหนังสือ	เด็กปฐมวัยมีพัฒนาการทั้งด้านการฟัง การพูด การอ่าน เหมาะสมกับวัยและมัทักษะทางด้านสติปัญญา	กองการศึกษาฯ (ศูนย์พัฒนาเด็กเล็ก ทุน สปสข.อบต.นครชุม)
รวม 44 โครงการ				**6,327,650**	**7,264,000**	**7,485,550**	**7,895,300**	**8,095,300**	**รวมงบประมาณ 37,067,800 บาท**		

บัญชีโครงการพัฒนาท้องถิ่น

แบบ ผ.02

รายละเอียดโครงการพัฒนา
แผนพัฒนาท้องถิ่น (พ.ศ. 2561-2565)
องค์การบริหารส่วนตำบลนครชุม อำเภอเมืองกำแพงเพชร จังหวัดกำแพงเพชร

ก. ยุทธศาสตร์จังหวัดกำแพงเพชรที่ 1 การพัฒนาห่วงโซ่คุณค่าสินค้าเกษตรปลอดภัย และส่งเสริมการผลิตพืชพลังงานทดแทนอย่างมีประสิทธิภาพ

ข. ยุทธศาสตร์การพัฒนาขององค์กรปกครองส่วนท้องถิ่นในเขตจังหวัดกำแพงเพชรที่ 3 การส่งเสริมเศรษฐกิจพอเพียงและพัฒนาเกษตรปลอดภัย

<u>ยุทธศาสตร์การพัฒนาขององค์การบริหารส่วนตำบลนครชุมที่ 3 การส่งเสริมเศรษฐกิจพอเพียงและพัฒนาเกษตรปลอดภัย</u>

3.1 แผนงานสร้างความเข้มแข็งของชุมชน

ที่	โครงการ	วัตถุประสงค์	เป้าหมาย (ผลผลิตของโครงการ)	งบประมาณ					ตัวชี้วัด (KPI)	ผลที่คาดว่าจะได้รับ	หน่วยงานรับผิดชอบหลัก
				2561 (บาท)	2562 (บาท)	2563 (บาท)	2564 (บาท)	2565 (บาท)			
1	โครงการศึกษาดูงานตามแนวทางเศรษฐกิจพอเพียง	เพื่อส่งเสริมให้ประชาชนน้อมนำแนวทางเศรษฐกิจพอเพียงมาใช้	กลุ่มอาชีพ กลุ่มสตรี ผู้นำ ผู้บริหาร พนักงานส่วน อบต. และประชาชนทั่วไป		650,000		650,000		ไม่น้อยกว่าร้อยละ 80 มีความรู้	กลุ่มเป้าหมายทั้งหมดสามารถนำแนวทางเศรษฐกิจพอเพียงมาใช้ในชีวิตประจำวัน	สำนักงานปลัดฯ (งานสวัสดิการฯ)
รวม 1 โครงการ					**650,000**		**650,000**		**รวมงบประมาณ 1,300,000 บาท**		

แบบ ผ.02

รายละเอียดโครงการพัฒนา
แผนพัฒนาท้องถิ่น (พ.ศ. 2561-2565)
องค์การบริหารส่วนตำบลนครชุม อำเภอเมืองกำแพงเพชร จังหวัดกำแพงเพชร

ก. ยุทธศาสตร์จังหวัดกำแพงเพชรที่ 3 การพัฒนาคุณภาพชีวิต ความมั่นคงทางสังคม และสิ่งแวดล้อมอย่างยั่งยืน

ข. ยุทธศาสตร์การพัฒนาขององค์กรปกครองส่วนท้องถิ่นในเขตจังหวัดกำแพงเพชรที่ 4 การส่งเสริมสุขภาพ อนามัย คุณภาพชีวิตของประชาชนและสังคมที่เข้มแข็ง

<u>ยุทธศาสตร์การพัฒนาขององค์การบริหารส่วนตำบลนครชุมที่ 4 การส่งเสริมสุขภาพ อนามัย คุณภาพชีวิตของประชาชนและสังคมที่เข้มแข็ง</u>

4.1 แผนงานการรักษาความสงบภายใน

ที่	โครงการ	วัตถุประสงค์	เป้าหมาย (ผลผลิตของโครงการ)	งบประมาณ					ตัวชี้วัด (KPI)	ผลที่คาดว่าจะได้รับ	หน่วยงานรับผิดชอบหลัก
				2561 (บาท)	2562 (บาท)	2563 (บาท)	2564 (บาท)	2565 (บาท)			
1	โครงการประชุมคณะกรรมการประสานศูนย์ อปพร. ตำบลนครชุม	1. เพื่อให้ ศูนย์ อปพร. อบต.นครชุม มีกำลังอาสาสมัครป้องกันภัยฝ่ายพลเรือนที่มีความรู้และพร้อมสามารถออกช่วยเหลือการปฏิบัติงานทางราชการ ช่วยเหลือสังคมและประชาชนได้อย่างมีประสิทธิภาพ 2. เพื่อเป็นการพัฒนาความรู้ และ	คณะกรรมการประสานงานศูนย์ คณะผู้บริหารองค์การบริหารส่วนตำบลนครชุม หัวหน้าส่วนราชการขององค์การบริหารส่วนตำบลนครชุม เจ้าหน้าที่ประจำศูนย์ อปพร. องค์การบริหารส่วนตำบลนครชุมจำนวน 20 คน	5,000	5,000	3,000	3,000	3,000	เจ้าหน้าที่ อปพร. องค์การบริหารส่วนตำบลนครชุมจำนวน 20 คน	1. คณะกรรมการประสานงานศูนย์ มีความรู้และสามารถออกช่วยเหลือการปฏิบัติงานทางราชการ ช่วยเหลือสังคมและประชาชนได้อย่างมีประสิทธิภาพ 2. คณะกรรมการประสานศูนย์ ได้มีความรู้ ความเข้าใจที่ถูกต้อง	สำนักงานปลัดฯ (งานป้องกันฯ)

<u>ยุทธศาสตร์การพัฒนาขององค์การบริหารส่วนตำบลนครชุมที่ 4 การส่งเสริมสุขภาพ อนามัย คุณภาพชีวิตของประชาชนและสังคมที่เข้มแข็ง</u>

4.1 แผนงานการรักษาความสงบภายใน

ที่	โครงการ	วัตถุประสงค์	เป้าหมาย (ผลผลิตของโครงการ)	งบประมาณ					ตัวชี้วัด (KPI)	ผลที่คาดว่าจะได้รับ	หน่วยงานรับผิดชอบหลัก
				2561 (บาท)	2562 (บาท)	2563 (บาท)	2564 (บาท)	2565 (บาท)			
		เป็นการทบทวนให้อาสาสมัครป้องกันและบรรเทาสาธารณภัยของ อบต. ได้มีความรู้ ความเข้าใจที่ถูกต้องเกี่ยวกับระเบียบและกฎหมายที่เกี่ยวข้อง 3. เพื่อคณะกรรมการประสานศูนย์ อปพร. สามารถสรุปปัญหาและหาแนวทางในการดำเนินงานเพื่อให้ ศูนย์ อปพร. อบต.นครชุม ปฏิบัติได้อย่างมีประสิทธิภาพ 4. เพื่อประชาสัมพันธ์ ศูนย์อาสาสมัครป้องกันภัยฝ่ายพลเรือน (อปพร.)								เกี่ยวกับระเบียบและกฎหมายที่เกี่ยวข้อง 3. คณะกรรมการประสาน	

<u>ยุทธศาสตร์การพัฒนาขององค์การบริหารส่วนตำบลนครชุมที่ 4 การส่งเสริมสุขภาพ อนามัย คุณภาพชีวิตของประชาชนและสังคมที่เข้มแข็ง</u>

4.1 แผนงานการรักษาความสงบภายใน

ที่	โครงการ	วัตถุประสงค์	เป้าหมาย (ผลผลิตของโครงการ)	งบประมาณ					ตัวชี้วัด (KPI)	ผลที่คาดว่าจะได้รับ	หน่วยงานรับผิดชอบหลัก
				2561 (บาท)	2562 (บาท)	2563 (บาท)	2564 (บาท)	2565 (บาท)			
		องค์การบริหารส่วนตำบลนครชุม ให้ประชาชนทราบ									
2	โครงการป้องกันและลดอุบัติเหตุทางถนน ในช่วงเทศกาลปีใหม่	1. เพื่อให้การสนับสนุนดำเนินงานตามนโยบายของรัฐบาลและกรมส่งเสริมการปกครองท้องถิ่น กระทรวงมหาดไทย ในการดำเนินงานการป้องกันและลดอุบัติเหตุทางถนนและการป้องกันและบรรเทา สาธารณภัยในช่วงเทศกาลปีใหม่ 2. เพื่อขับเคลื่อนมาตรการในการป้องกันและลดอุบัติเหตุทางถนนและเฝ้าระวังป้องกันและบรรเทาสาธารณภัยในช่วงเทศกาลปี	ดำเนินการตั้งจุดตรวจและหน่วยบริการประชาชน ณ บริเวณหมู่ที่ 9 ตำบลนครชุม อำเภอเมืองกำแพงเพชร จังหวัดกำแพงเพชร โดยสมาชิก อปพร. อบต.นครชุม จำนวนทั้งสิ้น 28 คน	15,000	5,000	5,000	5,000	5,000	เจ้าหน้าที่องค์การบริหารส่วนตำบลนครชุมและสมาชิก อปพร. อบต. นครชุม จำนวนทั้งสิ้น 28 คน	องค์การบริหารส่วนตำบล นครชุม สามารถสนองต่อนโยบายของรัฐบาลและกรมส่งเสริมปกครองส่วนท้องถิ่น กระทรวงมหาดไทย ในการป้องกันและลดอุบัติเหตุทางถนนและการป้องกันและบรรเทาสาธารณภัยช่วงเทศกาลปีใหม่ 2. มาตรการเกี่ยวกับการป้องกันและลดอุบัติเหตุได้รับการตอบสนองและมีผลในการ	สำนักงานปลัดฯ (งานป้องกันฯ)

ยุทธศาสตร์การพัฒนาขององค์การบริหารส่วนตำบลนครชุมที่ 4 การส่งเสริมสุขภาพ อนามัย คุณภาพชีวิตของประชาชนและสังคมที่เข้มแข็ง

4.1 แผนงานการรักษาความสงบภายใน

ที่	โครงการ	วัตถุประสงค์	เป้าหมาย (ผลผลิตของโครงการ)	งบประมาณ					ตัวชี้วัด (KPI)	ผลที่คาดว่าจะได้รับ	หน่วยงานรับผิดชอบหลัก
				2561 (บาท)	2562 (บาท)	2563 (บาท)	2564 (บาท)	2565 (บาท)			
		ใหม่ให้แก่ประชาชนในพื้นที่และพื้นที่ใกล้เคียงบังเกิดผลอย่างเป็นรูปธรรม 3. เพื่อรณรงค์ประชาสัมพันธ์กระตุ้นเตือนประชาชนให้เกิดความตระหนักถึงภัยอุบัติเหตุและความเสียหายที่เกิดแก่ประเทศชาติ 4. เพื่อป้องกันและลดอุบัติเหตุ ในเขตพื้นที่ตำบลนครชุม								ปฏิบัติอย่างจริงจัง 3. ประชาชนเกิดความตื่นตัวและตระหนักถึงภัยอุบัติเหตุที่อาจเกิดขึ้น และร่วมกันระมัดระวังหลีกเลี่ยง ความเสี่ยงต่อการเกิดอุบัติเหตุ 4. ลดอุบัติเหตุในเขตพื้นที่ตำบลนครชุมในช่วงเทศกาล	
3	โครงการป้องกันและลดอุบัติเหตุทางถนน ในช่วงเทศกาลสงกรานต์	1.เพื่อให้การสนับสนุนดำเนินงานตามนโยบายของรัฐบาลและกรมส่งเสริมการปกครองท้องถิ่นกระทรวงมหาดไทยในการดำเนินงานการป้องกันและลดอุบัติเหตุทางถนน	ดำเนินการตั้งจุดตรวจและหน่วยบริการประชาชน จำนวน 1 จุด ณ บริเวณหมู่ที่ 1 ตำบลนครชุม อำเภอเมือง กำแพงเพชร จังหวัดกำแพงเพชร โดยเจ้าหน้าที่องค์การ	15,000	5,000	5,000	5,000	5,000	เจ้าหน้าที่องค์การบริหารส่วนตำบลนครชุมและสมาชิก อปพร. อบต. นครชุม จำนวนทั้งสิ้น	1. องค์การบริหารส่วนตำบลนครชุมสามารถสนองต่อนโยบายของรัฐบาลและกรมส่งเสริมปกครองส่วนท้องถิ่นกระทรวงมหาดไทยในการป้องกันและลดอุบัติเหตุทางถนนและการ	สำนักงานปลัดฯ (งานป้องกันฯ)

ยุทธศาสตร์การพัฒนาขององค์การบริหารส่วนตำบลนครชุมที่ 4 การส่งเสริมสุขภาพ อนามัย คุณภาพชีวิตของประชาชนและสังคมที่เข้มแข็ง

4.1 แผนงานการรักษาความสงบภายใน

ที่	โครงการ	วัตถุประสงค์	เป้าหมาย (ผลผลิตของโครงการ)	งบประมาณ					ตัวชี้วัด (KPI)	ผลที่คาดว่าจะได้รับ	หน่วยงานรับผิดชอบหลัก
				2561 (บาท)	2562 (บาท)	2563 (บาท)	2564 (บาท)	2565 (บาท)			
		และการป้องกันและบรรเทาสาธารณภัยในช่วงเทศกาลสงกรานต์ 2. เพื่อขับเคลื่อนมาตรการในการป้องกันและลดอุบัติเหตุทางถนนและเฝ้าระวังป้องกันและบรรเทาสาธารณภัยในช่วงเทศกาลสงกรานต์ ให้แก่ประชาชนในพื้นที่และพื้นที่ใกล้เคียงบังเกิดผลอย่างเป็นรูปธรรม 3. เพื่อรณรงค์ประชาสัมพันธ์กระตุ้นเตือนประชาชนให้เกิดความตระหนักถึงภัยอุบัติเหตุและความเสียหายที่เกิดแก่ประเทศชาติ	บริหารส่วนตำบลนครชุมและสมาชิก อปพร. อบต.นครชุม จำนวนทั้งสิ้น 36 คน						36 คน	ป้องกันและบรรเทาสาธารณภัยช่วงเทศกาลสงกรานต์ 2. มาตรการเกี่ยวกับการป้องกันและลด อุบัติเหตุได้รับการตอบสนองและมีผลในการปฏิบัติอย่างจริงจัง 3. ประชาชนเกิดความตื่นตัวและตระหนักถึงภัยอุบัติเหตุที่อาจเกิดขึ้น และร่วมกันระมัดระวังหลีกเลี่ยง ความเสี่ยงต่อการเกิดอุบัติเหตุ 4. ลดอุบัติเหตุ ในเขตพื้นที่ตำบลนครชุมในช่วงเทศกาล	

ยุทธศาสตร์การพัฒนาขององค์การบริหารส่วนตำบลนครชุมที่ 4 การส่งเสริมสุขภาพ อนามัย คุณภาพชีวิตของประชาชนและสังคมที่เข้มแข็ง

4.1 แผนงานการรักษาความสงบภายใน

ที่	โครงการ	วัตถุประสงค์	เป้าหมาย (ผลผลิตของโครงการ)	งบประมาณ					ตัวชี้วัด (KPI)	ผลที่คาดว่าจะได้รับ	หน่วยงานรับผิดชอบหลัก
				2561 (บาท)	2562 (บาท)	2563 (บาท)	2564 (บาท)	2565 (บาท)			
		4. เพื่อป้องกันและลดอุบัติเหตุ ในเขตพื้นที่ตำบลนครชุม									
4	โครงการฝึกทบทวนแผนป้องกันและบรรเทาสาธารณภัยในเขตตำบลนครชุม	1.เพื่อให้ผู้เข้ารับการฝึกอบรมมีความรู้ความเข้าใจด้านการป้องกันภัยและระงับภัยต่างๆ สามารถแก้ไขปัญหาเฉพาะหน้าได้เมื่อเกิดภัย 2. เพื่อเพิ่มศักยภาพความรู้ความสามารถด้านการป้องกันภัยและระงับภัยต่างๆ และสามารถถ่ายทอดความรู้ให้แก่ประชาชนและเครือข่ายด้านการป้องกันและบรรเทาสาธารณภัย	อาสาสมัครป้องกันภัยฝ่ายพลเรือน ผู้นำชุมชน ประชาชน และพนักงานเจ้าหน้าที่ ในเขตพื้นที่องค์การบริหารส่วนตำบลนครชุม จำนวน 50 คน	30,000	30,000	20,000	20,000	20,000	อาสาสมัครป้องกันภัยฝ่ายพลเรือน ผู้นำชุมชน ประชาชน และพนักงานเจ้าหน้าที่ ในเขตพื้นที่องค์การบริหารส่วนตำบลนครชุม	1. ผู้เข้ารับการฝึกอบรมมีความรู้ความเข้าใจด้านการป้องกันภัยและระงับภัยต่างๆ สามารถแก้ไขปัญหาเฉพาะหน้าได้เมื่อเกิดภัย 2. ผู้เข้ารับการฝึกอบรมมีศักยภาพความรู้ความสามารถด้านการป้องกันภัยและระงับภัยต่างๆ และสามารถถ่ายทอดความรู้ให้แก่ประชาชนและเครือข่ายด้านการป้องกันและบรรเทาสาธารณภัย	สำนักงานปลัดฯ (งานป้องกันฯ)

ยุทธศาสตร์การพัฒนาขององค์การบริหารส่วนตำบลนครชุมที่ 4 การส่งเสริมสุขภาพ อนามัย คุณภาพชีวิตของประชาชนและสังคมที่เข้มแข็ง

4.1 แผนงานการรักษาความสงบภายใน

ที่	โครงการ	วัตถุประสงค์	เป้าหมาย (ผลผลิตของโครงการ)	งบประมาณ					ตัวชี้วัด (KPI)	ผลที่คาดว่าจะได้รับ	หน่วยงานรับผิดชอบหลัก
				2561 (บาท)	2562 (บาท)	2563 (บาท)	2564 (บาท)	2565 (บาท)			
		3. เพื่อให้ผู้เข้ารับการฝึกอบรมมีความรู้ ความเข้าใจหลักการ และระเบียบข้อกฎหมายด้านการป้องกันภัยและระงับภัยต่างๆ								3. ผู้เข้ารับการฝึกอบรมมีความรู้ความเข้าใจหลักการและระเบียบข้อกฎหมายด้านการป้องกันภัยและระงับภัยต่างๆ	
5	โครงการให้ความรู้เกี่ยวกับสาธารณภัยและการป้องกันภัยแก่ประชาชนและเยาวชน	1. เพื่อให้ผู้เข้ารับการฝึกอบรมมีความรู้ ความเข้าใจด้านการป้องกันภัยและระงับภัยต่างๆ สามารถแก้ไขปัญหาเฉพาะหน้าได้เมื่อเกิดภัย 2. เพื่อเพิ่มศักยภาพความรู้ความสามารถด้านการป้องกันภัยและระงับภัยต่างๆ และ สามารถถ่ายทอดความรู้ให้แก่ประชาชนและเครือข่ายด้านการป้องกันและบรรเทาสาธารณภัย	ข้าราชการ เยาวชน อาสาสมัครป้องกันภัยฝ่ายพลเรือน ผู้นำชุมชน ในเขตพื้นที่รับผิดชอบ จำนวนประมาณ 40 คน	10,000	10,000	10,000	10,000	10,000	ข้าราชการ เยาวชน อาสาสมัครป้องกันภัยฝ่ายพลเรือน ผู้นำชุมชน ในเขตพื้นที่รับผิดชอบ	1. เพื่อให้ผู้เข้ารับการฝึกอบรมมีความรู้ ความเข้าใจด้านการป้องกันภัยและระงับภัยต่างๆ สามารถแก้ไขปัญหาเฉพาะหน้าได้เมื่อเกิดภัย 2.เพิ่มศักยภาพความรู้ความสามารถด้านการป้องกันภัยและระงับต่างๆ และสามรถถ่ายทอดความรู้ให้แก่ประชาชนและเครือข่ายด้านการป้องกันและบรรเทาสาธารณภัย	สำนักงานปลัดฯ (งานป้องกันฯ)

ยุทธศาสตร์การพัฒนาขององค์การบริหารส่วนตำบลนครชุมที่ 4 การส่งเสริมสุขภาพ อนามัย คุณภาพชีวิตของประชาชนและสังคมที่เข้มแข็ง

4.1 แผนงานการรักษาความสงบภายใน

ที่	โครงการ	วัตถุประสงค์	เป้าหมาย (ผลผลิตของโครงการ)	งบประมาณ					ตัวชี้วัด (KPI)	ผลที่คาดว่าจะได้รับ	หน่วยงานรับผิดชอบหลัก
				2561 (บาท)	2562 (บาท)	2563 (บาท)	2564 (บาท)	2565 (บาท)			
		3. เพื่อให้ผู้เข้ารับการฝึกอบรมมีความรู้ ความเข้าใจในหลักการสอนและเทคนิคเรื่องการป้องกันและระงับภัยในสถานที่ต่างๆ								3. เพื่อให้ผู้เข้ารับการฝึกอบรมมีความรู้ ความเข้าใจในหลักการสอนและเทคนิคเรื่องการป้องกันและระงับภัยในสถานที่ต่างๆ	
6	โครงการจ้างเหมาผู้ช่วยเหลืองานด้านการป้องกันและบรรเทาสาธารณภัยในการปฏิบัติงานภายในเขตรับผิดชอบของ อบต.นครชุม	เพื่อเตรียมความพร้อมในการเฝ้าระวัง และป้องกันภัยต่างๆ	จ้างเหมาผู้ช่วยเหลืองาน	108,000	108,000	108,000	108,000	108,000	1 คน	มีความพร้อมรับภัยในด้านต่างๆ	สำนักงานปลัดฯ (งานป้องกันฯ)
7	โครงการจัดซื้อวัสดุงานป้องกันและบรรเทาสาธารณภัย	ใช้ปฏิบัติงานป้องกันอัคคีภัย	ดำเนินการจัดซื้อวัสดุอุปกรณ์บรรเทาสาธารณภัย	100,000	100,000	100,000	100,000	100,000	เพิ่มประสิทธิ-ภาพการปฏิบัติงานมากขึ้น	มีอุปกรณ์ปฏิบัติงานพร้อมไว้ใช้งานป้องกันฯ ได้อย่างมีประสิทธิภาพ	สำนักงานปลัดฯ (งานป้องกันฯ)

<u>ยุทธศาสตร์การพัฒนาขององค์การบริหารส่วนตำบลนครชุมที่ 4 การส่งเสริมสุขภาพ อนามัย คุณภาพชีวิตของประชาชนและสังคมที่เข้มแข็ง</u>

4.1 แผนงานการรักษาความสงบภายใน

ที่	โครงการ	วัตถุประสงค์	เป้าหมาย (ผลผลิตของโครงการ)	งบประมาณ					ตัวชี้วัด (KPI)	ผลที่คาดว่าจะได้รับ	หน่วยงานรับผิดชอบหลัก
				2561 (บาท)	2562 (บาท)	2563 (บาท)	2564 (บาท)	2565 (บาท)			
8	โครงการช่วยเหลือประชาชนในเขตองค์การบริหารส่วนตำบลนครชุม	1. เพื่อคำปรึกษาและให้บริการช่วยเหลือประชาชนในเขตองค์การบริหารส่วนตำบลนครชุม 2. ประชาชนในเขตองค์การบริหารส่วนตำบลนครชุมได้รับการช่วยเหลือเป็นไปด้วยความเรียบร้อยตามระเบียบกฎหมายที่เกี่ยวข้อง	ประชาชนในเขตองค์การบริหารส่วนตำบลนครชุม		30,000	30,000	30,000	30,000	ประชาชนในเขตองค์การบริหารส่วนตำบลนครชุมได้รับการช่วยเหลืออย่างถูกต้องและมีประสิทธิภาพ	1. ประชาชนในเขตองค์การบริหารส่วนตำบลนครชุมได้รับคำปรึกษาและให้บริการช่วยเหลือ 2. ประชาชนในเขตองค์การบริหารส่วนตำบลนครชุมได้รับการช่วยเหลือเป็นไปด้วยความเรียบร้อย	สำนักงานปลัดฯ (งานป้องกันฯ)
9	โครงการให้ความรู้เรื่องการจราจรในสถานศึกษา	1. เพื่อเสริมสร้างวินัยจราจรให้กับ เยาวชน นักเรียน นักศึกษา 2. เพื่อให้ เยาวชน นักเรียน นักศึกษา มีความรู้ ความเข้าใจในกฎจราจรเป็น	เยาวชน นักเรียน นักศึกษา สถานศึกษาในเขตพื้นที่รับผิดชอบ			10,000	10,000	10,000	เยาวชน นักเรียน นักศึกษา	1. เยาวชน นักเรียน นักศึกษา ในสถานศึกษา มีวินัยและเคารพกฎจราจร 2. เยาวชน นักเรียน นักศึกษา	สำนักงานปลัดฯ (งานป้องกันฯ)

<u>ยุทธศาสตร์การพัฒนาขององค์การบริหารส่วนตำบลนครชุมที่ 4 การส่งเสริมสุขภาพ อนามัย คุณภาพชีวิตของประชาชนและสังคมที่เข้มแข็ง</u>

4.1 แผนงานการรักษาความสงบภายใน

ที่	โครงการ	วัตถุประสงค์	เป้าหมาย (ผลผลิตของโครงการ)	งบประมาณ					ตัวชี้วัด (KPI)	ผลที่คาดว่าจะได้รับ	หน่วยงานรับผิดชอบหลัก
				2561 (บาท)	2562 (บาท)	2563 (บาท)	2564 (บาท)	2565 (บาท)			
		อย่างดี และสามารถนำความรู้ที่ได้ไปแนะนำให้แก่บุคคลในครอบครัว ให้เห็นความสำคัญของวินัยจราจรและปฏิบัติอย่างถูกต้อง 3. เพื่อให้ เยาวชน นักเรียน นักศึกษา ได้รับความรู้เกี่ยวกับกฎหมายเกี่ยวกับการจราจร								ในสถานศึกษา มีความรู้ ความเข้าใจในกฎจราจรดีขึ้นเป็นอย่างดี 3. เด็กนักเรียนนักศึกษาในสถานศึกษา สามารถนำความรู้ที่ได้ไปแนะนำให้แก่บุคคลอื่น(หรือผู้ฝ่าฝืนกฎจราจร) ให้เห็นความสำคัญของวินัยจราจรและปฏิบัติอย่างถูกต้อง	
รวม 9 โครงการ				**283,000**	**293,000**	**291,000**	**291,000**	**291,000**	**รวมงบประมาณ 1,449,000 บาท**		

แบบ ผ.02

รายละเอียดโครงการพัฒนา
แผนพัฒนาท้องถิ่น (พ.ศ. 2561-2565)
องค์การบริหารส่วนตำบลนครชุม อำเภอเมืองกำแพงเพชร จังหวัดกำแพงเพชร

ก. ยุทธศาสตร์จังหวัดกำแพงเพชรที่ 3 การพัฒนาคุณภาพชีวิต ความมั่นคงทางสังคม และสิ่งแวดล้อมอย่างยั่งยืน

ข. ยุทธศาสตร์การพัฒนาขององค์กรปกครองส่วนท้องถิ่นในเขตจังหวัดกำแพงเพชรที่ 4 การส่งเสริมสุขภาพ อนามัย คุณภาพชีวิตของประชาชนและสังคมที่เข้มแข็ง

ยุทธศาสตร์การพัฒนาขององค์การบริหารส่วนตำบลนครชุมที่ 4 การส่งเสริมสุขภาพ อนามัย คุณภาพชีวิตของประชาชนและสังคมที่เข้มแข็ง

4.2 แผนงานสาธารณสุข

ที่	โครงการ	วัตถุประสงค์	เป้าหมาย (ผลผลิตของโครงการ)	งบประมาณ					ตัวชี้วัด (KPI)	ผลที่คาดว่าจะได้รับ	หน่วยงานรับผิดชอบหลัก
				2561 (บาท)	2562 (บาท)	2563 (บาท)	2564 (บาท)	2565 (บาท)			
1	โครงการเทคนิคการเลี้ยงลูกวัยรุ่น	อบรมผู้ปกครองนักเรียนในเขต อบต.นครชุม ให้มีความรู้และความเข้าใจในการเข้าสู่วัยรุ่นของนักเรียน	ผู้ปกครองนักเรียน	30,000	30,000	30,000	30,000	30,000	มีความรู้ความเข้าใจไม่น้อยกว่าร้อยละ 80	นักเรียนได้รับการเลี้ยงดูถูกต้องตามวัย	สำนักงานปลัดฯ (งานสาธารณสุขฯ)
2	โครงการป้องกันและแก้ไขปัญหาเอดส์	เยาวชนได้รับความรู้เรื่องเอดส์และเพศสัมพันธ์ก่อนวัยอันควร	เด็กนักเรียนในเขต อบต.นครชุม จำนวน 100 คน	30,000					มีความรู้ความเข้าใจไม่น้อยกว่าร้อยละ 80	ไม่มีเยาวชนทีเป็นเอดส์ และท้องก่อนวัยอันควร	สำนักงานปลัดฯ (งานสาธารณสุขฯ)
3	โครงการป้องกันท้องวัยทีน	เพื่อให้ความรู้แก่เยาวชนและนักเรียนในเขต อบต.นครชุม	เยาวชนและนักเรียนในเขต อบต.นครชุม		30,000	30,000	30,000	30,000	ลดปัญหาเยาวชนและนักเรียน ท้องในวัยเรียน	เยาวชนและนักเรียน มีความรู้เกี่ยวกับการตั้งครรภ์	สำนักงานปลัดฯ (งานสาธารณสุขฯ)

<u>ยุทธศาสตร์การพัฒนาขององค์การบริหารส่วนตำบลนครชุมที่ 4 การส่งเสริมสุขภาพ อนามัย คุณภาพชีวิตของประชาชนและสังคมที่เข้มแข็ง</u>

4.2 แผนงานสาธารณสุข

ที่	โครงการ	วัตถุประสงค์	เป้าหมาย (ผลผลิตของโครงการ)	งบประมาณ					ตัวชี้วัด (KPI)	ผลที่คาดว่าจะได้รับ	หน่วยงานรับผิดชอบหลัก
				2561 (บาท)	2562 (บาท)	2563 (บาท)	2564 (บาท)	2565 (บาท)			
4	โครงการให้ความรู้เรื่องโรคติดต่อและไม่ติดต่อที่สำคัญ	เพื่อให้ความรู้เรื่องโรคติดต่อและไม่ติดต่อแก่ประชาชน	ติดตั้งป้ายให้ความรู้ 11 หมู่บ้าน	35,000	35,000	35,000	35,000	35,000	ป้ายให้ความรู้ทุกหมู่บ้าน	ประชาชนมีความรู้และเข้าใจในเรื่องโรคติดต่อและไม่ติดต่อที่สำคัญมากขึ้น	สำนักงานปลัดฯ (งานสาธารณสุขฯ)
5	โครงการอบรมพัฒนาศักยภาพ ผู้นำชุมชนในการส่งเสริมสุขภาพควบคุมและป้องกันโรค	เพื่อให้ความรู้แก่ผู้นำชุมชนในการส่งเสริมสุขภาพฯ และศึกษาดูงาน	ผู้นำชุมชน จำนวน 90 คน	30,000	30,000	30,000	30,000	30,000	มีความรู้ความเข้าใจไม่น้อยกว่า ร้อยละ 80	ประชาชนได้รับการส่งเสริมสุขภาพควบคุมและป้อง กันโรคอย่างถูกต้อง	สำนักงานปลัดฯ (งานสาธารณสุขฯ)
6	โครงการอาหารสะอาดรสชาติอร่อย	เพื่อให้ความรู้เรื่องสุขาภิบาล อาหารแก่ผู้ประกอบการร้านอาหาร	ผู้ประกอบการร้านอาหาร จำนวน 50 ราย	35,000	30,000	30,000	30,000	30,000	จำนวนร้านอาหารที่ผ่านเกณฑ์ฯ	ประชาชนที่รับประทานอาหารในเขต อบต.นครชุมไม่เป็นโรคที่เกิดจากการบริโภค	สำนักงานปลัดฯ (งานสาธารณสุขฯ)

<u>ยุทธศาสตร์การพัฒนาขององค์การบริหารส่วนตำบลนครชุมที่ 4 การส่งเสริมสุขภาพ อนามัย คุณภาพชีวิตของประชาชนและสังคมที่เข้มแข็ง</u>

4.2 แผนงานสาธารณสุข

ที่	โครงการ	วัตถุประสงค์	เป้าหมาย (ผลผลิตของโครงการ)	งบประมาณ					ตัวชี้วัด (KPI)	ผลที่คาดว่าจะได้รับ	หน่วยงานรับผิดชอบหลัก
				2561 (บาท)	2562 (บาท)	2563 (บาท)	2564 (บาท)	2565 (บาท)			
7	โครงการป้องกันและควบคุมพิษสุนัขบ้า <u>แก้ไข</u> โครงการสัตว์ปลอดโรคคนปลอดภัยจากโรคพิษสุนัขบ้า ตามพระปณิธานศาสตราจารย์ ดร.สมเด็จพระเจ้าลูกเธอ เจ้าฟ้าจุฬาภรณ์วลัยลักษณ์ อัครราชกุมารี	1. จัดซื้อวัคซีนและอุปกรณ์ในการฉีดวัคซีนป้องกันโรคพิษสุนัขบ้า 2. ให้ความรู้แก่ผู้ที่ได้รับมอบหมายให้ฉีดวัคซีน	11 หมู่บ้านในเขต อบต.นครชุม	90,000	70,000	80,000	80,000	80,000	จำนวนสุนัขและแมว	ไม่เกิดโรคพิษสุนัขบ้าในเขต อบต. นครชุม	สำนักงานปลัดฯ (งานสาธารณสุขฯ)
8	โครงการควบคุมและป้องกันโรคระบาด	เพื่อป้องกันและควบคุมโรคระบาดในพื้นที่	ซื้อวัสดุวิทยาศาสตร์หรือการแพทย์ สำหรับ 11 หมู่บ้าน	50,000	50,000	50,000	50,000	50,000	จำนวนหมู่บ้าน	สามารถยับยั้งการระบาดของโรคได้ทันท่วงที	สำนักงานปลัดฯ (งานสาธารณสุขฯ)
9	โครงการอบรมหมอหมู่บ้านในราชประสงค์	เพื่ออบรมให้ความรู้กับหมอหมู่บ้าน	หมู่ 1-3 และ 6-13	20,000	20,000	20,000	20,000	20,000	มีความรู้ความเข้าใจไม่น้อยกว่าร้อยละ 80	มีความรู้ ความเข้าใจ ในการปฏิบัติงาน	สำนักงานปลัดฯ (งานสาธารณสุขฯ)
10	โครงการสืบสานพระราชปณิธานสมเด็จย่า ต้านภัยมะเร็งเต้านม	เพื่อสืบสานพระราชปณิธานสมเด็จย่า ต้านภัยมะเร็งเต้านม	หมู่ 1-3 และ 6-13	20,000	20,000	20,000	20,000	20,000	มีความรู้ความเข้าใจไม่น้อยกว่าร้อยละ 80	มีความรู้ ความเข้าใจ ในการปฏิบัติงาน	สำนักงานปลัดฯ (งานสาธารณสุขฯ)
11	โครงการการควบคุมการขาดสารไอโอดีนของสมเด็จพระเทพรัตนราชสุดาฯ สยามบรมราชกุมารี	เพื่อควบคุมการขาดสารไอโอดีน	หมู่ 1-3 และ 6-13	20,000	20,000	20,000	20,000	20,000	มีความรู้ความเข้าใจไม่น้อยกว่าร้อยละ 80	มีความรู้ ความเข้าใจ ในการปฏิบัติงาน	สำนักงานปลัดฯ (งานสาธารณสุขฯ)

ยุทธศาสตร์การพัฒนาขององค์การบริหารส่วนตำบลนครชุมที่ 4 การส่งเสริมสุขภาพ อนามัย คุณภาพชีวิตของประชาชนและสังคมที่เข้มแข็ง

4.2 แผนงานสาธารณสุข

ที่	โครงการ	วัตถุประสงค์	เป้าหมาย (ผลผลิตของโครงการ)	งบประมาณ					ตัวชี้วัด (KPI)	ผลที่คาดว่าจะได้รับ	หน่วยงานรับผิดชอบหลัก
				2561 (บาท)	2562 (บาท)	2563 (บาท)	2564 (บาท)	2565 (บาท)			
12	โครงการปรับปรุงภาวะโภชนาการและสุขภาพอนามัยแม่และเด็กของสมเด็จพระเทพรัตนราชสุดาฯ สยามบรมราชกุมารี	เพื่อปรับปรุงภาวะโภชนาการและสุขภาพเด็ก	หมู่ 1-3 และ 6-13	20,000	20,000	20,000	20,000	20,000	มีความรู้ความเข้าใจไม่น้อยกว่าร้อยละ 80	มีความรู้ ความเข้าใจ ในการปฏิบัติงาน	สำนักงานปลัดฯ (งานสาธารณสุขฯ)
13	โครงการส่งเสริมโภชนาการและสุขภาพอนามัยแม่และเด็กของสมเด็จพระเทพรัตนราชสุดาฯ สยามบรมราชกุมารี	เพื่อการส่งเสริมโภชนาการและสุขภาพอนามัยแม่และเด็ก	หมู่ 1-3 และ 6-13	20,000	20,000	20,000	20,000	20,000	มีความรู้ความเข้าใจไม่น้อยกว่าร้อยละ 80	มีความรู้ ความเข้าใจ ในการปฏิบัติงาน	สำนักงานปลัดฯ (งานสาธารณสุขฯ)
14	โครงการการควบคุมโรคหนอนพยาธิของสมเด็จพระเทพรัตนราชสุดาฯ สยามบรมราชกุมารี	เพื่อการควบคุมโรคหนอนพยาธิ	หมู่ 1-3 และ 6-13	20,000	20,000	20,000	20,000	20,000	มีความรู้ความเข้าใจไม่น้อยกว่าร้อยละ 80	สามารถควบคุมโรคได้	สำนักงานปลัดฯ (งานสาธารณสุขฯ)
15	โครงการการควบคุมโรคมาลาเรียของสมเด็จพระเทพรัตนราชสุดาฯ สยามบรมราชกุมารี	เพื่อการควบคุมโรคมาลาเรีย	หมู่ 1-3 และ 6-13	20,000	20,000	20,000	20,000	20,000	มีความรู้ความเข้าใจไม่น้อยกว่าร้อยละ 80	สามารถควบคุมโรคได้	สำนักงานปลัดฯ (งานสาธารณสุขฯ)
16	โครงการการพัฒนาระบบสุขาภิบาลในโรงเรียนและชุมชน ของสมเด็จพระเทพรัตนราชสุดาฯ สยามบรมราชกุมารี	เพื่อการพัฒนาระบบสุขาภิบาลในโรงเรียนและชุมชน	หมู่ 1-3 และ 6-13	20,000	20,000	20,000	20,000	20,000	มีความรู้ความเข้าใจไม่น้อยกว่าร้อยละ 80	มีความรู้ ความเข้าใจ ในการปฏิบัติงาน	สำนักงานปลัดฯ (งานสาธารณสุขฯ)

<u>ยุทธศาสตร์การพัฒนาขององค์การบริหารส่วนตำบลนครชุมที่ 4 การส่งเสริมสุขภาพ อนามัย คุณภาพชีวิตของประชาชนและสังคมที่เข้มแข็ง</u>

4.2 แผนงานสาธารณสุข

ที่	โครงการ	วัตถุประสงค์	เป้าหมาย (ผลผลิตของโครงการ)	งบประมาณ					ตัวชี้วัด (KPI)	ผลที่คาดว่าจะได้รับ	หน่วยงานรับผิดชอบหลัก
				2561 (บาท)	2562 (บาท)	2563 (บาท)	2564 (บาท)	2565 (บาท)			
17	โครงการตรวจสุขภาพเคลื่อนที่สมเด็จพระเจ้าลูกเธอ เจ้าฟ้าจุฬาภรณวลัยลักษณ์ อัครราชกุมารี	เพื่อออกตรวจสุขภาพเคลื่อนที่	หมู่ 1-3 และ 6-13	20,000	20,000	20,000	20,000	20,000	มีความรู้ความเข้าใจไม่น้อยกว่าร้อยละ 80	มีสุขภาพสมบูรณ์แข็งแรง	สำนักงานปลัดฯ (งานสาธารณสุขฯ)
18	โครงการช่วยลดการติดเอดส์ จากแม่สู่ลูกสภากาชาดไทย พระเจ้าวรวงศ์เธอ พระองค์เจ้าโสมสวลีพระวรราชาธินัดดามาตุ	เพื่อลดการติดเอดส์จากแม่สู่ลูก	หมู่ 1-3 และ 6-13	20,000	20,000	20,000	20,000	20,000	มีความรู้ความเข้าใจไม่น้อยกว่าร้อยละ 80	สามารถลดการติดเอดส์จากแม่สู่ลูกได้	สำนักงานปลัดฯ (งานสาธารณสุขฯ)
19	โครงการรณรงค์และแก้ไขปัญหายาเสพติด To Be Number One (ศูนย์เพื่อนใจวัยรุ่นในชุมชน/หมู่บ้าน) ทูลกระหม่อมหญิงอุบลรัตนราชกัญญา สิริวัฒนาพรรณวดี	เพื่อรณรงค์แก้ไขปัญหายาเสพติด	หมู่ 1-3 และ 6-13	20,000	20,000	20,000	20,000	20,000	มีความรู้ความเข้าใจไม่น้อยกว่าร้อยละ 80	สามารถลดปัญหายาเสพติดได้	สำนักงานปลัดฯ (งานสาธารณสุขฯ)
20	โครงการรณรงค์ประชาสัมพันธ์เดินต่อต้านยาเสพติดตามแนวพระราชดำริด้านสาธารณสุข	เพื่อออกเดินรณรงค์วันต่อต้านยาเสพติด	หมู่ 1-3 และ 6-13	20,000	20,000	20,000	20,000	20,000	มีความรู้ความเข้าใจไม่น้อยกว่าร้อยละ 80	ประชาชนมีความตระหนักในการแก้ไขปัญหายาเสพติด	สำนักงานปลัดฯ (งานสาธารณสุขฯ)

<u>ยุทธศาสตร์การพัฒนาขององค์การบริหารส่วนตำบลนครชุมที่ 4 การส่งเสริมสุขภาพ อนามัย คุณภาพชีวิตของประชาชนและสังคมที่เข้มแข็ง</u>

4.2 แผนงานสาธารณสุข

ที่	โครงการ	วัตถุประสงค์	เป้าหมาย (ผลผลิตของโครงการ)	งบประมาณ					ตัวชี้วัด (KPI)	ผลที่คาดว่าจะได้รับ	หน่วยงานรับผิดชอบหลัก
				2561 (บาท)	2562 (บาท)	2563 (บาท)	2564 (บาท)	2565 (บาท)			
21	โครงการพืชสวนสมุนไพรตามแนวพระราชดำริด้านสาธารณสุข	เพื่อส่งเสริมการเรียนรู้ด้านสมุนไพร	หมู่ 1-3 และ 6-13	20,000	20,000	20,000	20,000	20,000	มีความรู้ความเข้าใจไม่น้อยกว่าร้อยละ 80	ประชาชนมีความรู้ด้านสมุนไพร	สำนักงานปลัดฯ (งานสาธารณสุขฯ)
22	โครงการรณรงค์และอบรมให้ความรู้เกี่ยวกับโรคมะเร็งตามแนวพระราชดำริด้านสาธารณสุข	เพื่อรณรงค์และอบรมให้ความรู้เกี่ยวกับโรคมะเร็ง	หมู่ 1-3 และ 6-13	20,000	20,000	20,000	20,000	20,000	มีความรู้ความเข้าใจไม่น้อยกว่าร้อยละ 80	ประชาชนมีความรู้เรื่องมะเร็ง	สำนักงานปลัดฯ (งานสาธารณสุขฯ)
23	โครงการอบรมเชิงปฏิบัติการการส่งเสริมหมู่บ้านไอโอดีนเข้มแข็งตามแนวพระราชดำริด้านสาธารณสุข	เพื่อบรมเชิงปฏิบัติการ การส่งเสริมหมู่บ้านไอโอดีน	หมู่ 1-3 และ 6-13	20,000	20,000	20,000	20,000	20,000	มีความรู้ความเข้าใจไม่น้อยกว่าร้อยละ 80	ประชาชนมีความรู้เรื่องไอโอดีน	สำนักงานปลัดฯ (งานสาธารณสุขฯ)
24	โครงการภาคีร่วมใจดูแลผู้สูงวัยและคนพิการ	เพื่อให้การดูแลผู้สูงอายุและคนพิการ	ผู้สูงอายุ และผู้พิการในเขต อบต.นครชุม		150,000		150,000		ผู้สูงอายุและผู้พิการมีคุณภาพชีวิตที่ดีขึ้น	ผู้สูงอายุและผู้พิการได้รับการดูแลเอาใจใส่	สำนักงานปลัดฯ (งานสาธารณสุขฯ)
25	โครงการสมุนไพรใกล้บ้าน	เพื่อส่งเสริมให้ประชาชนในเขต อบต.นครชุม ปลูกสมุนไพรไว้ในบ้าน	ประชาชนในเขต อบต.นครชุม		50,000				ประชาชนปลูกพืชสมุนไพรในครัวเรือนมากขึ้น	ประชาชนทั่วไปมีความรู้ในการปลูกพืชสมุนไพร	สำนักงานปลัดฯ (งานสาธารณสุขฯ)

<u>ยุทธศาสตร์การพัฒนาขององค์การบริหารส่วนตำบลนครชุมที่ 4 การส่งเสริมสุขภาพ อนามัย คุณภาพชีวิตของประชาชนและสังคมที่เข้มแข็ง</u>

4.2 แผนงานสาธารณสุข

ที่	โครงการ	วัตถุประสงค์	เป้าหมาย (ผลผลิตของโครงการ)	งบประมาณ					ตัวชี้วัด (KPI)	ผลที่คาดว่าจะได้รับ	หน่วยงานรับผิดชอบหลัก
				2561 (บาท)	2562 (บาท)	2563 (บาท)	2564 (บาท)	2565 (บาท)			
26	โครงการภาคีร่วมใจดูแลผู้สูงวัยและคนพิการ	เพื่อให้การดูแลผู้สูงอายุและคนพิการ	ผู้สูงอายุ และผู้พิการในเขต อบต.นครชุม		150,000	150,000	150,000	150,000	ผู้สูงอายุและผู้พิการมีคุณภาพชีวิตที่ดีขึ้น	ผู้สูงอายุและผู้พิการได้รับการดูแลเอาใจใส่	สำนักงานปลัดฯ (งานสาธารณสุขฯ)
27	โครงการพัฒนางานด้านสาธารณสุขในชุมชนองค์การบริหารส่วนตำบลนครชุม	เพื่อพัฒนางานด้านสาธารณสุขให้ประชาชนในหมู่บ้านมีการเข้าถึงการดูแลสุขภาพของตนเอง	11 หมู่บ้านในเขต อบต.นครชุม		150,000	150,000	150,000	150,000	ประชาชนใน อบต.นครชุมมีการเข้าถึงการดูแลสุขภาพตนเองมากขึ้น	ประชาชนใน อบต.นครชุมมีทางเลือกในการดูแลสุขภาพตนเองเพิ่มมากขึ้น	สำนักงานปลัดฯ (งานสาธารณสุขฯ)
28	โครงการปล่อยพันธุ์ปลา กบ ตามแหล่งน้ำธรรมชาติ หมู่ที่ 7 บ้านทุ่งสวน (ไม่ใช้งบประมาณ)	เพื่อให้ประชาชนใช้ชีวิตตามหลักเศรษฐกิจพอเพียง	ปล่อยพันธ์ปลา กบ ตามแหล่งน้ำธรรมชาติ หมู่ที่ 7 บ้านทุ่งสวน						ประชาชนมีคุณภาพชีวิตที่ดีขึ้น	ลดภาระค่าใช้จ่ายในการดำรงชีพ	สำนักงานปลัดฯ (งานสาธารณสุขฯ)
รวม 28 โครงการ				**600,000**	**1,075,000**	**885,000**	**1,035,000**	**885,000**	**รวมงบประมาณ 4,480,000 บาท**		

แบบ ผ.02

รายละเอียดโครงการพัฒนา
แผนพัฒนาท้องถิ่น (พ.ศ. 2561-2565)
องค์การบริหารส่วนตำบลนครชุม อำเภอเมืองกำแพงเพชร จังหวัดกำแพงเพชร

ก. ยุทธศาสตร์จังหวัดกำแพงเพชรที่ 3 การพัฒนาคุณภาพชีวิต ความมั่นคงทางสังคม และสิ่งแวดล้อมอย่างยั่งยืน

ข. ยุทธศาสตร์การพัฒนาขององค์กรปกครองส่วนท้องถิ่นในเขตจังหวัดกำแพงเพชรที่ 4 การส่งเสริมสุขภาพ อนามัย คุณภาพชีวิตของประชาชนและสังคมที่เข้มแข็ง

ยุทธศาสตร์การพัฒนาขององค์การบริหารส่วนตำบลนครชุมที่ 4 การส่งเสริมสุขภาพ อนามัย คุณภาพชีวิตของประชาชนและสังคมที่เข้มแข็ง

4.3 แผนงานสังคมสงเคราะห์

ที่	โครงการ	วัตถุประสงค์	เป้าหมาย (ผลผลิตของโครงการ)	งบประมาณ					ตัวชี้วัด (KPI)	ผลที่คาดว่าจะได้รับ	หน่วยงานรับผิดชอบหลัก
				2561 (บาท)	2562 (บาท)	2563 (บาท)	2564 (บาท)	2565 (บาท)			
1	โครงการสงเคราะห์ครอบครัวผู้มีรายได้น้อยผู้ยากไร้และผู้ไร้ที่พึ่ง	เพื่อสงเคราะห์ครอบครัวผู้มีรายได้น้อยและผู้ไร้ที่พึ่ง	ผู้มีรายได้น้อยผู้ยากไร้และผู้ไร้ที่พึ่ง	50,000	50,000	50,000	50,000	50,000	ผู้มีรายได้น้อยและผู้ไร้ที่พึ่ง	สามารถสงเคราะห์ครอบครัวผู้มีรายได้น้อยและผู้ไร้ที่พึ่ง	สำนักงานปลัดฯ (งานสวัสดิการฯ)
รวม 1 โครงการ				**50,000**	**50,000**	**50,000**	**50,000**	**50,000**	**รวมงบประมาณ 250,000 บาท**		

บัญชีโครงการพัฒนาท้องถิ่น

แบบ ผ.02

รายละเอียดโครงการพัฒนา
แผนพัฒนาท้องถิ่น (พ.ศ. 2561-2565)
องค์การบริหารส่วนตำบลนครชุม อำเภอเมืองกำแพงเพชร จังหวัดกำแพงเพชร

ก. ยุทธศาสตร์จังหวัดกำแพงเพชรที่ 3 การพัฒนาคุณภาพชีวิต ความมั่นคงทางสังคม และสิ่งแวดล้อมอย่างยั่งยืน

ข. ยุทธศาสตร์การพัฒนาขององค์กรปกครองส่วนท้องถิ่นในเขตจังหวัดกำแพงเพชรที่ 4 การส่งเสริมสุขภาพ อนามัย คุณภาพชีวิตของประชาชนและสังคมที่เข้มแข็ง

<u>ยุทธศาสตร์การพัฒนาขององค์การบริหารส่วนตำบลนครชุมที่ 4 การส่งเสริมสุขภาพ อนามัย คุณภาพชีวิตของประชาชนและสังคมที่เข้มแข็ง</u>

4.4 แผนงานสร้างความเข็มแข็งของชุมชน

ที่	โครงการ	วัตถุประสงค์	เป้าหมาย (ผลผลิตของโครงการ)	งบประมาณ					ตัวชี้วัด (KPI)	ผลที่คาดว่าจะได้รับ	หน่วยงานรับผิดชอบหลัก
				2561 (บาท)	2562 (บาท)	2563 (บาท)	2564 (บาท)	2565 (บาท)			
1	โครงการประชาคมหมู่บ้านประชาคมตำบลเพื่อจัดทำและทบทวนแผนพัฒนาท้องถิ่นสี่ปี	เพื่อรับฟังปัญหาของประชาชน เพื่อบรรจุในแผนพัฒนาท้องถิ่นสี่ปี	ประชาชนในเขตพื้นที่ อบต.นครชุม	30,000	30,000				11 หมู่บ้าน	แผนพัฒนาท้องถิ่นสี่ปี อบต.นครชุม	สำนักงานปลัดฯ (งานนโยบายฯ)
2	โครงการประชุมประชาคมท้องถิ่น ระดับหมู่บ้าน และระดับตำบล เพื่อจัดทำและทบทวนแผนพัฒนาท้องถิ่น	เพื่อรับฟังปัญหาและและความต้องการของประชาชน เพื่อบรรจุในแผนพัฒนาท้องถิ่น	ประชาชนในเขตพื้นที่ อบต.นครชุม			30,000	30,000	30,000	11 หมู่บ้าน	แผนพัฒนาท้องถิ่น อบต. นครชุม	สำนักงานปลัดฯ (งานนโยบายฯ)
3	โครงการปฏิบัติการประชาสัมพันธ์เชิงรุกแก่สถานประกอบการในเขต อบต.นครชุม	ลดปัญหายาเสพติด ประกอบกิจการอย่างถูกกฎหมาย ความปลอดภัยในชีวิตและทรัพย์สิน	ผู้ประกอบการหอพักในเขต อบต.นครชุม	50,000	50,000	50,000	50,000	50,000	จำนวนหอพัก	เกิดการประกอบกิจการอย่างถูกกฎหมาย ลดปัญหายาเสพติดฯ	สำนักงานปลัดฯ (งานกฎหมายฯ)

<u>ยุทธศาสตร์การพัฒนาขององค์การบริหารส่วนตำบลนครชุมที่ 4 การส่งเสริมสุขภาพ อนามัย คุณภาพชีวิตของประชาชนและสังคมที่เข้มแข็ง</u>

4.4 แผนงานสร้างความเข็มแข็งของชุมชน

ที่	โครงการ	วัตถุประสงค์	เป้าหมาย (ผลผลิตของโครงการ)	งบประมาณ					ตัวชี้วัด (KPI)	ผลที่คาดว่าจะได้รับ	หน่วยงานรับผิดชอบหลัก
				2561 (บาท)	2562 (บาท)	2563 (บาท)	2564 (บาท)	2565 (บาท)			
4	โครงการประชุม สัมนา ผู้ประกอบกิจการหอพัก ตาม พรบ.2558	ให้ความรู้ความเข้าใจกับผู้อบรม	ผู้ประกอบกิจการ	25,000	25,000	25,000	25,000	25,000	ผู้เข้าอบรม	ผู้อบรมมีความรู้ความเข้าใจ	สำนักงานปลัดฯ (งานกฎหมายฯ)
5	โครงการป้องกันทุจริตคอรัปชั่น	1. ป้องกันการทุจริต 2. เกิดความโปร่งใส	ผู้บริหาร กำนัน ผู้ใหญ่บ้าน สมาชิกฯ พนักงาน ประชาชน นิสิต นักศึกษา	30,000	30,000	15,000	15,000	15,000	ผู้เข้าอบรมไม่น้อยกว่าร้อยละ 80 ผ่านการฝึกอบรม	เกิดความโปร่งใส	สำนักงานปลัดฯ (งานกฎหมายฯ)
6	โครงการเฝ้าระวังยาเสพติดในเขต อบต.	เพื่อป้องกันและแก้ไขปัญหายาเสพติด	เด็ก เยาวชน และประชาชนทั่วไป	30,000	30,000	30,000	30,000	30,000	จำนวนผู้เสพติดยาลดลง	สามารถป้องกันการแพร่ระบาดของยาเสพติด	สำนักงานปลัดฯ (งานสาธารณสุขฯ)

<u>ยุทธศาสตร์การพัฒนาขององค์การบริหารส่วนตำบลนครชุมที่ 4 การส่งเสริมสุขภาพ อนามัย คุณภาพชีวิตของประชาชนและสังคมที่เข้มแข็ง</u>

4.4 แผนงานสร้างความเข็มแข็งของชุมชน

ที่	โครงการ	วัตถุประสงค์	เป้าหมาย (ผลผลิตของโครงการ)	งบประมาณ					ตัวชี้วัด (KPI)	ผลที่คาดว่าจะได้รับ	หน่วยงานรับผิดชอบหลัก
				2561 (บาท)	2562 (บาท)	2563 (บาท)	2564 (บาท)	2565 (บาท)			
7	โครงการพัฒนาศักยภาพด้านการป้องกันและแก้ไขปัญหายาเสพติดแก่ผู้นำชุมชน และผู้มีส่วนเกี่ยวข้องในการดำเนินงานยาเสพติดตำบลนครชุม <u>เปลี่ยนแปลงเป็น</u> โครงการพัฒนาศักยภาพด้านการป้องกันและแก้ไขปัญหายาเสพติดและการดูแลสุขภาพของประชาชนแก่ผู้นำชุมชนและมีส่วนเกี่ยวข้องในการดำเนินงานยาเสพติดและงานสาธารณสุขตำบลนครชุม	เพื่อเพิ่มศักยภาพด้านการป้องกันและแก้ไขปัญหายาเสพติดแก่ผู้นำชุมชนและผู้มีส่วนเกี่ยวข้องในการดำเนินงานยาเสพติดตำบลนครชุม <u>เปลี่ยนแปลงเป็น</u> เพื่อเพิ่มศักยภาพด้านการป้องกันและแก้ไขปัญหายาเสพติดและการดูแลสุขภาพด้านสาธารณสุขแก่ผู้นำชุมชน และผู้มีส่วนเกี่ยวข้องในการดำเนินงานยาเสพติดตำบลนครชุม	อบรม และศึกษาดูงาน	500,000		500,000		500,000	ผู้นำชุมชนและผู้มีส่วนเกี่ยวข้อง	สามารถเพิ่มศักยภาพด้านการป้องกันและแก้ไขปัญหายาเสพติด <u>เปลี่ยนแปลงเป็น</u> สามารถเพิ่มศักยภาพด้านการป้องกันและแก้ไขปัญหายาเสพติดและด้านสาธารณสุข	สำนักงานปลัดฯ (งานสาธารณสุขฯ)
8	โครงการโรงเรียนสีขาว	ให้ความรู้แก่นักเรียนในการป้องกันตนเองห่างไกลยาเสพติด	นักเรียนในเขต อบต. นครชุม จำนวน 100 คน	30,000	30,000	30,000	30,000	30,000	ร้อยละ 80 มีความรู้	เยาวชนไม่เข้าไปยุ่งและมั่วสุมกับยาเสพติด	สำนักงานปลัดฯ (งานสาธารณสุขฯ)

<u>ยุทธศาสตร์การพัฒนาขององค์การบริหารส่วนตำบลนครชุมที่ 4 การส่งเสริมสุขภาพ อนามัย คุณภาพชีวิตของประชาชนและสังคมที่เข้มแข็ง</u>

4.4 แผนงานสร้างความเข็มแข็งของชุมชน

ที่	โครงการ	วัตถุประสงค์	เป้าหมาย (ผลผลิตของโครงการ)	งบประมาณ					ตัวชี้วัด (KPI)	ผลที่คาดว่าจะได้รับ	หน่วยงานรับผิดชอบหลัก
				2561 (บาท)	2562 (บาท)	2563 (บาท)	2564 (บาท)	2565 (บาท)			
9	โครงการ 3 วัย สานสัมพันธ์ครอบครัว	เพื่อส่งเสริมให้ครอบครัวมีกิจกรรมร่วมกัน	สมาชิกครอบครัว พ่อ, แม่, ลูกฯ	30,000	30,000	30,000	30,000	30,000	อบรม	สามารถสร้างจิตสำนึกให้ครอบครัวเกิดความรักความอบอุ่นและมีกิจกรรม	สำนักงานปลัดฯ (งานสวัสดิการฯ)
10	โครงการนครชุมก้าวไกลใส่ใจผู้สูงอายุ	เพื่อให้ผู้สูงอายุมีกิจกรรมร่วมกันและมีความรักความสามัคคีช่วยเหลือกันและกัน	ผู้สูงอายุภายในตำบล	30,000	20,000	20,000	20,000	20,000	อบรม	ผู้สูงอายุมีสุขภาพดีใช้เวลาว่างให้เป็นประโยชน์และสามัคคีกัน	สำนักงานปลัดฯ (งานสวัสดิการฯ)
11	โครงการพัฒนาคุณภาพชีวิตคนพิการและผู้ยากไร้	เพื่อส่งเสริมพัฒนาทักษะให้กับผู้พิการและผู้ยากไร้ในเขต อบต.นครชุม	กลุ่มผู้พิการ และผู้ยากไร้ จำนวน 70 คน	30,000	20,000	20,000	20,000	20,000	ไม่น้อยกว่าร้อยละ 80 มีความรู้	กลุ่มผู้พิการและผู้ยากไร้มีทักษะเพิ่มขึ้น	สำนักงานปลัดฯ (งานสวัสดิการฯ)

ยุทธศาสตร์การพัฒนาขององค์การบริหารส่วนตำบลนครชุมที่ 4 การส่งเสริมสุขภาพ อนามัย คุณภาพชีวิตของประชาชนและสังคมที่เข้มแข็ง

4.4 แผนงานสร้างความเข็มแข็งของชุมชน

ที่	โครงการ	วัตถุประสงค์	เป้าหมาย (ผลผลิตของโครงการ)	งบประมาณ					ตัวชี้วัด (KPI)	ผลที่คาดว่าจะได้รับ	หน่วยงานรับผิดชอบหลัก
				2561 (บาท)	2562 (บาท)	2563 (บาท)	2564 (บาท)	2565 (บาท)			
12	โครงการเพิ่มศักยภาพผู้สูงอายุ	เพื่อให้ความรู้เรื่องการดำรงชีวิต การปรับตัว การดูแลสุขภาพอนามัย	ผู้สูงอายุในพื้นที่ อบต. นครชุม	20,000	20,000	20,000	20,000	20,000	อบรม	ผู้สูงอายุมีความรู้เรื่องการดำรงชีวิต การปรับตัว และความเข้าใจด้านการดูแลสุขภาพอนามัย	สำนักงานปลัดฯ (งานสวัสดิการฯ)
13	โครงการส่งเสริมผลิตภัณฑ์สินค้าในชุมชนก้าวสู่การจำหน่ายในท้องตลาด	เพื่อส่งเสริมและพัฒนาผลิตภัณฑ์ชุมชน	กลุ่มอาชีพ กลุ่มสตรีและประชาชนทั่วไป จำนวน 50 คน	30,000	30,000	30,000	30,000	30,000	ไม่น้อยกว่าร้อยละ 80 มีความรู้	มีการส่งเสริมและพัฒนาผลิตภัณฑ์ชุมชน	สำนักงานปลัดฯ (งานสวัสดิการฯ)
14	โครงการส่งเสริมอาชีพ (การทำกระเป๋า)	เพื่อพัฒนาอาชีพ การมีงานทำการสร้างรายได้ที่มั่นคง	เยาวชน สตรีและประชาชนฯ จำนวน 70 คน	30,000					ไม่น้อยกว่าร้อยละ 80 มีความรู้	มีการพัฒนาอาชีพ การมีงานทำ การสร้างรายได้ที่มั่นคง	สำนักงานปลัดฯ (งานสวัสดิการฯ)
15	โครงการส่งเสริมอาชีพ (ทำน้ำพริกแกง)	เพื่อพัฒนาอาชีพ การมีงานทำ การสร้างรายได้ที่มั่นคง	เยาวชน สตรีและประชาชนฯ จำนวน 70 คน	30,000					ไม่น้อยกว่าร้อยละ 80 มีความรู้	มีการพัฒนาอาชีพ การมีงานทำ การสร้างรายได้ที่มั่นคง	สำนักงานปลัดฯ (งานสวัสดิการฯ)

<u>ยุทธศาสตร์การพัฒนาขององค์การบริหารส่วนตำบลนครชุมที่ 4 การส่งเสริมสุขภาพ อนามัย คุณภาพชีวิตของประชาชนและสังคมที่เข้มแข็ง</u>

4.4 แผนงานสร้างความเข็มแข็งของชุมชน

ที่	โครงการ	วัตถุประสงค์	เป้าหมาย (ผลผลิตของโครงการ)	งบประมาณ					ตัวชี้วัด (KPI)	ผลที่คาดว่าจะได้รับ	หน่วยงานรับผิดชอบหลัก
				2561 (บาท)	2562 (บาท)	2563 (บาท)	2564 (บาท)	2565 (บาท)			
16	โครงการส่งเสริมอาชีพ (ทำยาหม่องสมุนไพร)	เพื่อพัฒนาอาชีพ การมีงานทำ การสร้างรายได้ที่มั่นคง	เยาวชน สตรีและประชาชนฯ จำนวน 70 คน	30,000					ไม่น้อยกว่าร้อยละ 80 มีความรู้	มีการพัฒนาอาชีพ การมีงานทำ การสร้างรายได้ที่มั่นคง	สำนักงานปลัดฯ (งานสวัสดิการฯ)
17	โครงการส่งเสริมอาชีพ	เพื่อพัฒนาอาชีพ การมีงานทำ การสร้างรายได้ที่มั่นคง	ประชาชนในพื้นที่ อบต.นครชุม		40,000	50,000	50,000	50,000	อบรม	ประชาชนในพื้นที่ อบต.นครชุม มีการพัฒนาอาชีพ สามารถสร้างรายได้ที่มั่นคง	สำนักงานปลัดฯ (งานสวัสดิการฯ)
18	โครงการส่งเสริมอาชีพสำหรับกลุ่มสตรี	เพื่อส่งเสริมอาชีพสำหรับกลุ่มสตรี	กลุ่มสตรีสามารถพัฒนาอาชีพ การมีงานทำและการสร้างรายได้	30,000	30,000	30,000	30,000	30,000	ไม่น้อยกว่าร้อยละ 80 มีความรู้	มีการพัฒนาอาชีพ การมีงานทำ การสร้างรายได้ที่มั่นคง	สำนักงานปลัดฯ (งานสวัสดิการฯ)

<u>ยุทธศาสตร์การพัฒนาขององค์การบริหารส่วนตำบลนครชุมที่ 4 การส่งเสริมสุขภาพ อนามัย คุณภาพชีวิตของประชาชนและสังคมที่เข้มแข็ง</u>

4.4 แผนงานสร้างความเข็มแข็งของชุมชน

ที่	โครงการ	วัตถุประสงค์	เป้าหมาย (ผลผลิตของโครงการ)	งบประมาณ					ตัวชี้วัด (KPI)	ผลที่คาดว่าจะได้รับ	หน่วยงานรับผิดชอบหลัก
				2561 (บาท)	2562 (บาท)	2563 (บาท)	2564 (บาท)	2565 (บาท)			
19	โครงการบ้านท้องถิ่นประชารัฐร่วมใจ เทิดไท้องค์ราชันราชินี	เพื่อสนับสนุนให้ อปท.สานพลังประชารัฐในการพัฒนาคุณภาพชีวิตของประชาชนผู้ด้อยโอกาส ผู้ยากไร้ ผู้พิการ หรือผู้ยากจนให้มีคุณภาพชีวิตในการอยู่อาศัยที่ดีขึ้น	ดำเนินการก่อสร้างซ่อมแซมปรับปรุงสภาพการอยู่อาศัย	100,000	100,000	100,000	100,000	100,000	จำนวนผู้ด้อยโอกาสฯ ที่ได้รับการสงเคราะห์	ผู้ด้อยโอกาส ผู้ยากไร้ ผู้พิการ หรือผู้ยากจนให้มี คุณภาพชีวิตในการ อยู่อาศัยที่ดีขึ้น	สำนักงานปลัดฯ (งานสวัสดิการฯ)
20	โครงการอนุรักษ์พันธุกรรมพืชอันเนื่องมาจากพระราชดำริ สมเด็จพระเทพรัตนราชสุดาฯ สยามบรมราชกุมารี	เพื่อส่งเสริมให้ประชาชนอนุรักษ์พันธุกรรมพืชอันเนื่องมาจากพระราชดำริสมเด็จพระเทพรัตนราชสุดาฯสยามบรมราชกุมารี	ประชาชนในพื้นที่ อบต.นครชุม	20,000	20,000	20,000	20,000	20,000	ไม่น้อยกว่าร้อยละ 80 มีความรู้	ประชาชนมีการส่งเสริมการอนุรักษ์พันธุกรรมพืชฯ	สำนักงานปลัดฯ (งานสวัสดิการฯ)

ยุทธศาสตร์การพัฒนาขององค์การบริหารส่วนตำบลนครชุมที่ 4 การส่งเสริมสุขภาพ อนามัย คุณภาพชีวิตของประชาชนและสังคมที่เข้มแข็ง

4.4 แผนงานสร้างความเข็มแข็งของชุมชน

ที่	โครงการ	วัตถุประสงค์	เป้าหมาย (ผลผลิตของโครงการ)	งบประมาณ					ตัวชี้วัด (KPI)	ผลที่คาดว่าจะได้รับ	หน่วยงานรับผิดชอบหลัก
				2561 (บาท)	2562 (บาท)	2563 (บาท)	2564 (บาท)	2565 (บาท)			
21	โครงการป้องกันและแก้ไขปัญหายาเสพติดอำเภอเมืองกำแพงเพชร	เพื่อป้องกันและแก้ไขปัญหายาเสพติด	อุดหนุนการดำเนินการโครงการป้องกันและแก้ไขปัญหายาเสพติดอำเภอเมืองกำแพงเพชร	50,000	50,000	50,000	50,000	50,000	จำนวนผู้ติดยาเสพติดมีจำนวนลดลง	สามารถควบคุมสถานการณ์ยาเสพติดให้หมู่บ้านดำรงความเป็นหมู่บ้านเข้มแข็งปลอดยาเสพติด	สำนักงานปลัดฯ (งานสาธารณสุขฯ)
22	โครงการเพิ่มศักยภาพผู้สูงอายุ	เพื่อให้ความรู้ในเรื่องของการประกอบอาชีพแก่ผู้สูงอายุ	ผู้สูงอายุในพื้นที่ อบต.นครชุม		20,000	20,000	20,000	20,000	อบรม	ผู้สูงอายุมีความรู้เรื่องการประกอบอาชีพ	สำนักงานปลัดฯ (งานสวัสดิการฯ)
23	โครงการกิจกรรมวันสตรีสากลตำบลนครชุม	เพื่อส่งเสริมให้กลุ่มสตรีในตำบลนครชุมมีส่วนร่วมในการดำเนินงาน	จัดอบรมกลุ่มสตรีในพื้นที่ จำนวน 100 คน		30,000				จัดอบรมกลุ่มสตรีจำนวน 1 ครั้ง	กลุ่มสตรีในตำบลมีการรวมกลุ่มเพื่อดำเนินงานกิจกรรมร่วมกัน	สำนักงานปลัดฯ (งานสวัสดิการฯ)

<u>ยุทธศาสตร์การพัฒนาขององค์การบริหารส่วนตำบลนครชุมที่ 4 การส่งเสริมสุขภาพ อนามัย คุณภาพชีวิตของประชาชนและสังคมที่เข้มแข็ง</u>

4.4 แผนงานสร้างความเข็มแข็งของชุมชน

ที่	โครงการ	วัตถุประสงค์	เป้าหมาย (ผลผลิตของโครงการ)	งบประมาณ					ตัวชี้วัด (KPI)	ผลที่คาดว่าจะได้รับ	หน่วยงานรับผิดชอบหลัก
				2561 (บาท)	2562 (บาท)	2563 (บาท)	2564 (บาท)	2565 (บาท)			
24	โครงการอบรมพัฒนาศักยภาพผู้นำชุมชนเพื่อสนับสนุนการจัดทำแผนชุมชน	1. เพื่อให้ประชาชนมีความรู้ความเข้าใจในการจัดทำแผนชุมชน 2. เพื่อให้ผู้นำชุมชนมีความรู้ในการจัดทำแผนชุมชน 3. เพื่อให้เจ้าหน้าที่รับได้รับทราบปัญหาและความต้องการของประชาชน	สมาชิกฯ และผู้นำชุมชนทั้ง 11 หมู่บ้าน		30,000	30,000	30,000	30,000	ผู้นำชุมชนสามารถจัดทำแผนชุมชนได้ทั้ง 11 หมู่บ้าน	1. ประชาชนและผู้นำชุมชนมีความรู้ความเข้าใจในการจัดทำแผนชุมชน 2. เจ้าหน้าที่รับทราบปัญหาและความต้องการของหมู่บ้าน	สำนักงานปลัดฯ (งานสวัสดิการฯ)
25	โครงการอบรมพัฒนาศักยภาพผู้นำชุมชนเพื่อสนับสนุนการจัดทำแผนชุมชน	เพื่อส่งเสริมให้ผู้นำชุมชนสามารถจัดทำแผนชุมชนได้	กลุ่มผู้นำชุมชนในพื้นที่ อบต.นครชุม		20,000	20,000	20,000	20,000	ผู้นำชุมชนสามารถจัดทำแผนชุมชนได้ทั้ง 11 หมู่บ้าน	1. ประชาชนและผู้นำชุมชนมีความรู้ความเข้าใจในการจัดทำแผนชุมชน 2. เจ้าหน้าที่รับทราบปัญหาและความต้องการของหมู่บ้าน	สำนักงานปลัดฯ (งานสวัสดิการฯ)

<u>ยุทธศาสตร์การพัฒนาขององค์การบริหารส่วนตำบลนครชุมที่ 4 การส่งเสริมสุขภาพ อนามัย คุณภาพชีวิตของประชาชนและสังคมที่เข้มแข็ง</u>

4.4 แผนงานสร้างความเข็มแข็งของชุมชน

ที่	โครงการ	วัตถุประสงค์	เป้าหมาย (ผลผลิตของโครงการ)	งบประมาณ					ตัวชี้วัด (KPI)	ผลที่คาดว่าจะได้รับ	หน่วยงานรับผิดชอบหลัก
				2561 (บาท)	2562 (บาท)	2563 (บาท)	2564 (บาท)	2565 (บาท)			
26	โครงการอุดหนุนการเพิ่มพูนความรู้เชิดชูสตรีนครชุม เนื่องในวันสตรีสากล	เพื่อส่งเสริมและสนับสนุนความรู้ด้านอาชีพให้แก่กลุ่มสตรีในเขตตำบลนครชุม	อุดหนุนโครงการเพิ่มพูนความรู้เชิดชูสตรีนครชุม เนื่องในวันสตรีสากล		30,000	30,000	30,000	30,000	กลุ่มสตรีในเขตตำบลนครชุม มีความรู้ในการประกอบอาชีพ	เกิดความสามัคคีในหมู่คณะ	สำนักงานปลัดฯ (งานสวัสดิการฯ)
27	โครงการชุมชนและเยาวชนร่วมใจสืบทอดภูมิปัญญาไทย	เพื่อสืบทอดภูมิปัญญาท้องถิ่นให้คงไว้	ประชาชนและเยาวชนในพื้นที่ อบต.นครชุม		30,000	30,000	30,000	30,000	ร้อยละ 80 มีความรู้	ประชาชนและเยาวชนสามารถนำภูมิปัญญาท้องถิ่นมาปรับใช้ฯ	สำนักงานปลัดฯ (งานสวัสดิการฯ)
28	โครงการอนุรักษ์พืชสมุนไพรท้องถิ่น	เพื่อส่งเสริมให้ประชาชนอนุรักษ์พืชสมุนไพรท้องถิ่น	ประชาชนในพื้นที่ อบต.นครชุม		20,000	20,000	20,000	20,000	ไม่น้อยกว่าร้อยละ 80 มีความรู้	ประชาชนมีการส่งเสริมการอนุรักษ์พืชสมุนไพรท้องถิ่น	สำนักงานปลัดฯ (งานสวัสดิการฯ)
29	โครงการอุดหนุนการเข้าร่วมกิจกรรมกวนกระยาสารทงานสารทไทยกล้วยไข่เมืองกำแพงเพชร	เพื่อร่วมสืบสานงานประเพณีจังหวัดกำแพงเพชร	อุดหนุนโครงการเข้าร่วมกิจกรรมกวนกระยาสารทงานสารทไทยกล้วยไข่เมืองกำแพงเพชร			30,000			ศิลปะวัฒน-ธรรมท้องถิ่นได้รับการสืบสานอนุรักษ์	ประชาชนมีส่วนร่วมในการอนุรักษ์วัฒนธรรมประเพณีอันดีงาม	สำนักงานปลัดฯ (งานสวัสดิการฯ)

<u>ยุทธศาสตร์การพัฒนาขององค์การบริหารส่วนตำบลนครชุมที่ 4 การส่งเสริมสุขภาพ อนามัย คุณภาพชีวิตของประชาชนและสังคมที่เข้มแข็ง</u>

4.4 แผนงานสร้างความเข็มแข็งของชุมชน

ที่	โครงการ	วัตถุประสงค์	เป้าหมาย (ผลผลิตของโครงการ)	งบประมาณ					ตัวชี้วัด (KPI)	ผลที่คาดว่าจะได้รับ	หน่วยงานรับผิดชอบหลัก
				2561 (บาท)	2562 (บาท)	2563 (บาท)	2564 (บาท)	2565 (บาท)			
30	โครงการอบรมอาสาสมัครป้องกันภัยฝ่ายพลเรือน (อพปร.) (หลักสูตรจัดตั้ง)	เพื่อให้ประชาชนเข้ามามีส่วนร่วมในการป้องกันและบรรเทาสาธารณภัย	ประชาชนในพื้นที่ที่มีความสมัครใจเข้ารับการฝึกอบรม อพปร.		60,000				อพปร. อบต.นครชุม มีจำนวนมากขึ้น	อปพร. ที่ผ่านการฝึกอบรมสามารถเป็นกำลังสำคัญในการป้องกันฯ	สำนักงานปลัดฯ (งานป้องกันฯ)
รวม 30 โครงการ				**1,125,000**	**795,000**	**1,230,000**	**700,000**	**1,200,000**	**รวมงบประมาณ 5,050,000 บาท**		

แบบ ผ.02

รายละเอียดโครงการพัฒนา
แผนพัฒนาท้องถิ่น (พ.ศ. 2561-2565)
องค์การบริหารส่วนตำบลนครชุม อำเภอเมืองกำแพงเพชร จังหวัดกำแพงเพชร

ก. ยุทธศาสตร์จังหวัดกำแพงเพชรที่ 3 การพัฒนาคุณภาพชีวิต ความมั่นคงทางสังคม และสิ่งแวดล้อมอย่างยั่งยืน

ข. ยุทธศาสตร์การพัฒนาขององค์กรปกครองส่วนท้องถิ่นในเขตจังหวัดกำแพงเพชรที่ 4 การส่งเสริมสุขภาพ อนามัย คุณภาพชีวิตของประชาชนและสังคมที่เข้มแข็ง

ยุทธศาสตร์การพัฒนาขององค์การบริหารส่วนตำบลนครชุมที่ 4 การส่งเสริมสุขภาพ อนามัย คุณภาพชีวิตของประชาชนและสังคมที่เข้มแข็ง

4.5 แผนงานการศาสนา วัฒนธรรม และนันทนาการ

ที่	โครงการ	วัตถุประสงค์	เป้าหมาย (ผลผลิตของโครงการ)	งบประมาณ					ตัวชี้วัด (KPI)	ผลที่คาดว่าจะได้รับ	หน่วยงานรับผิดชอบหลัก
				2561 (บาท)	2562 (บาท)	2563 (บาท)	2564 (บาท)	2565 (บาท)			
1	โครงการชุมชนและเยาวชนร่วมใจสืบทอดภูมิปัญญาไทย	เพื่อสืบทอดภูมิปัญญาท้องถิ่นให้คงไว้	ประชาชนและเยาวชนในพื้นที่ อบต.นครชุม	30,000					ร้อยละ 80 มีความรู้	ประชาชนและเยาวชนสามารถนำภูมิปัญญาท้องถิ่นมาปรับใช้ฯ	สำนักงานปลัดฯ (งานสวัสดิการฯ)
2	จัดซื้อเครื่องออกกำลังกาย	เพื่อสนับสนุนและส่งเสริมการดูแลสุขภาพประชาชน	เครื่องออกกำลังกาย หมู่ที่ 2 บ้านหัวยาง	100,000					เครื่องออกกำลังกาย	ประชนมีสุขภาพอนามัยแข็งแรงสมบูรณ์	กองการศึกษา
3	โครงการก่อสร้างลานอเนกประสงค์	เพื่อสนับสนุนและส่งเสริมการดูแลสุขภาพประชาชน	ลานอเนกประสงค์ หมู่ที่ 2 บ้านหัวยาง	400,000					มีลานอเนกประสงค์	ประชนมีสุขภาพอนามัยแข็งแรงสมบูรณ์	กองการศึกษา

<u>ยุทธศาสตร์การพัฒนาขององค์การบริหารส่วนตำบลนครชุมที่ 4 การส่งเสริมสุขภาพ อนามัย คุณภาพชีวิตของประชาชนและสังคมที่เข้มแข็ง</u>

4.5 แผนงานการศาสนา วัฒนธรรม และนันทนาการ

ที่	โครงการ	วัตถุประสงค์	เป้าหมาย (ผลผลิตของโครงการ)	งบประมาณ					ตัวชี้วัด (KPI)	ผลที่คาดว่าจะได้รับ	หน่วยงานรับผิดชอบหลัก
				2561 (บาท)	2562 (บาท)	2563 (บาท)	2564 (บาท)	2565 (บาท)			
4	โครงการก่อสร้างลานอเนกประสงค์	เพื่อสนับสนุนและส่งเสริมการดูแลสุขภาพประชาชน	ลานอเนกประสงค์ หมู่ที่ 6 บ้านสว่างอารมณ์	400,000					มีลานอเนกประสงค์	ประชนมีสุขภาพอนามัยแข็งแรงสมบูรณ์	กองการศึกษา
5	โครงการปรับปรุงสนามกีฬาหมู่บ้าน หมู่ 10 บ้านโนนม่วง	เพื่อสนับสนุนและส่งเสริมการดูแลสุขภาพประชาชน	ปลูกหญ้าและอื่นๆที่เกี่ยวข้อง	200,000					มีลานอเนกประสงค์	ประชนมีสุขภาพอนามัยแข็งแรงสมบูรณ์	กองการศึกษา
6	โครงการปรับปรุงสนามกีฬาหมู่บ้าน หมู่ 13 บ้านป่ามะม่วง	เพื่อสนับสนุนและส่งเสริมการดูแลสุขภาพประชาชน	ปลูกหญ้าและอื่นๆที่เกี่ยวข้อง	100,000					มีลานอเนกประสงค์	ประชนมีสุขภาพอนามัยแข็งแรงสมบูรณ์	กองการศึกษา
7	โครงการแข่งขันกีฬาเชื่อมความสัมพันธ์ระหว่างองค์กรปกครองส่วนท้องถิ่น	เพื่อให้ประชาชนมีสุขภาพแข็งแรงและมีความสัมพันธ์ที่ดีระหว่างท้องถิ่น	เด็ก เยาวชนและประชาชนในหมู่บ้าน	50,000	50,000	50,000	50,000	50,000	สุขภาพประชาชนในพื้นที่	ประชาชนมีสุขภาพแข็งแรง	กองการศึกษา
8	โครงการแข่งขันกีฬาพื้นบ้านเชื่อมความสามัคคีระหว่างหมู่บ้าน	เพื่อให้ประชาชนมีสุขภาพแข็งแรงและมีความสัมพันธ์ที่ดีระหว่างท้องถิ่น	เด็กเยาวชนและประชาชน ในหมู่บ้าน	60,000	60,000	60,000	60,000	60,000	สุขภาพประชาชนในพื้นที่	ประชาชนมีสุขภาพแข็งแรง	กองการศึกษา

ยุทธศาสตร์การพัฒนาขององค์การบริหารส่วนตำบลนครชุมที่ 4 การส่งเสริมสุขภาพ อนามัย คุณภาพชีวิตของประชาชนและสังคมที่เข้มแข็ง

4.5 แผนงานการศาสนา วัฒนธรรม และนันทนาการ

ที่	โครงการ	วัตถุประสงค์	เป้าหมาย (ผลผลิตของโครงการ)	งบประมาณ					ตัวชี้วัด (KPI)	ผลที่คาดว่าจะได้รับ	หน่วยงานรับผิดชอบหลัก
				2561 (บาท)	2562 (บาท)	2563 (บาท)	2564 (บาท)	2565 (บาท)			
9	โครงการการแข่งขันกีฬาเด็กศูนย์พัฒนาเด็กเล็กในสังกัด อบต.นครชุม	เพื่อให้เด็กมีสุขภาพแข็งแรงและมีความสัมพันธ์ที่ดี	เด็กปฐมวัยในศูนย์พัฒนาเด็กเล็กทั้ง 3 ศูนย์	30,000	30,000	40,000	40,000	40,000	สุขภาพของเด็กปฐมวัยในพื้นที่	เด็กปฐมวัยมีสุขภาพร่างกายที่แข็งแรงและมีความสัมพันธ์ที่ดี	กองการศึกษา
10	โครงการส่งเสริมทักษะการว่ายน้ำให้กับเด็กในเขต อบต.นครชุม	เพื่อให้เด็กมีสุขภาพแข็งแรงและมีทักษะในการว่ายน้ำ	เด็กเยาวชน ในหมู่บ้าน	60,000	60,000	60,000	60,000	60,000	อัตราการว่ายน้ำเป็นของเด็กร้อยละ 85	เด็กในพื้นที่มีสุขภาพแข็งแรงและมีทักษะในการว่ายน้ำ	กองการศึกษา
11	โครงการการจัดการแข่งขันกีฬาต้านยาเสพติดในวันสงกรานต์ หมู่ที่ 7 บ้านทุ่งสวน	1.เพื่อสร้างความสามัคคี 2.เพื่อลดปัญหายาเสพติดฯ	ประชาชน กลุ่มผู้นำต่างๆ ในเขต อบต. นครชุม	20,000	20,000	20,000	20,000	20,000	การมีส่วนร่วมในการแข่งขันกีฬา	1.เพื่อสร้างความสามัคคี 2.เพื่อลดปัญหายาเสพติดฯ	กองการศึกษา
12	โครงการก่อสร้างอาคาร/ติดตั้งเครื่องออกกำลังกาย (หมู่ที่ 2 บ้านหัวยาง)	เพื่อสนับสนุนและส่งเสริมการดูแลสุขภาพประชาชน	อาคาร/เครื่องออกกำลังกาย หมู่ที่ 2 บ้านหัวยาง	200,000					เครื่องออกกำลังกาย	ประชนมีสุขภาพอนามัยแข็งแรงสมบูรณ์	กองการศึกษา
13	โครงการก่อสร้างลานกีฬาสามแยกจากหมู่บ้านหมู่ที่ 3 บ้านปากคลองใต้	เพื่อสนับสนุนและส่งเสริมการดูแลสุขภาพประชาชน	ลานกีฬา	200,000					ลานกีฬา	ประชนมีสุขภาพอนามัยแข็งแรงสมบูรณ์	กองการศึกษา

<u>ยุทธศาสตร์การพัฒนาขององค์การบริหารส่วนตำบลนครชุมที่ 4 การส่งเสริมสุขภาพ อนามัย คุณภาพชีวิตของประชาชนและสังคมที่เข้มแข็ง</u>

4.5 แผนงานการศาสนา วัฒนธรรม และนันทนาการ

ที่	โครงการ	วัตถุประสงค์	เป้าหมาย (ผลผลิตของโครงการ)	งบประมาณ					ตัวชี้วัด (KPI)	ผลที่คาดว่าจะได้รับ	หน่วยงานรับผิดชอบหลัก
				2561 (บาท)	2562 (บาท)	2563 (บาท)	2564 (บาท)	2565 (บาท)			
14	โครงการจัดซื้อเครื่องออกกำลังกาย จุดบ้านนางสาวลำยอง พัวสุวรรณ กับกลุ่มคลองแม่คล้อ หมู่ 6 บ้านสว่างอารมณ์	เพื่อสนับสนุนและส่งเสริมการดูแลสุขภาพประชาชน	เครื่องออกกำลังกายหมู่ที่ 6 บ้านสว่างอารมณ์	100,000					เครื่องออกกำลังกาย	ประชนมีสุขภาพอนามัยแข็งแรงสมบูรณ์	กองการศึกษา
15	โครงการจัดซื้อเครื่องออกกำลังกายบ้านพงษ์ใหญ่ (หมู่ที่ 7 บ้านทุ่งสวน)	เพื่อสนับสนุนและส่งเสริมการดูแลสุขภาพประชาชน	เครื่องออกกำลังกายหมู่ที่ 7 บ้านทุ่งสวน	100,000					เครื่องออกกำลังกาย	ประชนมีสุขภาพอนามัยแข็งแรงสมบูรณ์	กองการศึกษา
16	โครงการติดตั้งเครื่องออกกำลังกายพร้อมโรงเรือน (ประปาปางตะไคร้) หมู่ที่ 8 บ้านคลองแม่ลายเหนือ	เพื่อสนับสนุนและส่งเสริมการดูแลสุขภาพประชาชน	เครื่องออกกำลังกายพร้อมโรงเรือน	200,000					เครื่องออกกำลังกายพร้อมโรงเรือน	ประชนมีสุขภาพอนามัยแข็งแรงสมบูรณ์	กองการศึกษา
17	โครงการส่งเสริมศักยภาพด้านความสามารถพิเศษให้กับเด็กและเยาวชนในเขตตำบลนครชุม	เพื่อให้เด็กมีศักยภาพในด้านความสามารถพิเศษ	เด็ก เยาวชนในเขตตำบลนครชุม			30,000	30,000	30,000	เด็ก เยาวชนในเขตตำบลนครชุม	เด็กมีศักยภาพในด้านความสามารถพิเศษ	กองการศึกษา
18	โครงการจัดซื้อเครื่องออกกำลังกายศูนย์พัฒนาเด็กเล็กของ อบต.นครชุม	เพื่อส่งเสริมการออกกำลังกายให้กับเด็กเล็ก	ดำเนินการจัดซื้อเครื่องออกกำลังกาย				400,000		เด็กเล็กมีสุขภาพที่แข็งแรง	เด็กเล็กมีสุขภาพที่แข็งแรง	กองการศึกษา

<u>ยุทธศาสตร์การพัฒนาขององค์การบริหารส่วนตำบลนครชุมที่ 4 การส่งเสริมสุขภาพ อนามัย คุณภาพชีวิตของประชาชนและสังคมที่เข้มแข็ง</u>

4.5 แผนงานการศาสนา วัฒนธรรม และนันทนาการ

ที่	โครงการ	วัตถุประสงค์	เป้าหมาย (ผลผลิตของโครงการ)	งบประมาณ					ตัวชี้วัด (KPI)	ผลที่คาดว่าจะได้รับ	หน่วยงานรับผิดชอบหลัก
				2561 (บาท)	2562 (บาท)	2563 (บาท)	2564 (บาท)	2565 (บาท)			
19	โครงการก่อสร้างสนามเด็กเล่นสร้างปัญญา ศูนย์พัฒนาเด็กเล็กของ อบต. นครชุม	เพื่อส่งเสริมการออกกำลังกายให้กับเด็กเล็ก	ดำเนินการจัดทำสนามเด็กเล่นสร้างปัญญา			200,000	200,000	200,000	เด็กเล็กมีสุขภาพที่แข็งแรง	เด็กเล็กมีสุขภาพที่แข็งแรง	กองการศึกษา
20	โครงการแข่งขันกีฬาต้านภัยยาเสพติดเฉลิมพระเกียรติ 12 สิงหามหาราชินี หมู่ที่ 1 บ้านวังยาง	เพื่อเสริมสร้างให้ประชาชน กลุ่มผู้นำต่างๆ มีความสามัคคี มีน้ำใจนักกีฬา	ประชาชน กลุ่มผู้นำต่างๆ ในเขต อบต. นครชุม	30,000	30,000	30,000	30,000	30,000	การมีส่วนร่วมในการแข่งขันกีฬา	ประชาชน กลุ่มผู้นำต่างๆ มีความสามัคคี มีน้ำใจนักกีฬา	(กองการศึกษา) คณะกรรมการหมู่บ้าน
21	โครงการแข่งขันกีฬาต้านภัยยาเสพติด ในวันออกพรรษา (หมู่ที่ 10 และหมู่ที่ 12)	1. เพื่อสร้างความสามัคคี 2. เพื่อลดปัญหายาเสพติดฯ	ประชาชน กลุ่มผู้นำต่างๆ ในเขต อบต. นครชุม	30,000	30,000	30,000	30,000	30,000	การมีส่วนร่วมในการแข่งขันกีฬา	1.สร้างความสามัคคี 2.ลดปัญหายาเสพติดฯ	(กองการศึกษา) คณะกรรมการหมู่บ้าน
รวม 21 โครงการ				**2,310,000**	**280,000**	**520,000**	**920,000**	**520,000**	**รวมงบประมาณ 4,550,000 บาท**		

บัญชีโครงการพัฒนาท้องถิ่น

แบบ ผ.02

รายละเอียดโครงการพัฒนา
แผนพัฒนาท้องถิ่น (พ.ศ. 2561-2565)
องค์การบริหารส่วนตำบลนครชุม อำเภอเมืองกำแพงเพชร จังหวัดกำแพงเพชร

ก. ยุทธศาสตร์จังหวัดกำแพงเพชรที่ 3 การพัฒนาคุณภาพชีวิต ความมั่นคงทางสังคม และสิ่งแวดล้อมอย่างยั่งยืน

ข. ยุทธศาสตร์การพัฒนาขององค์กรปกครองส่วนท้องถิ่นในเขตจังหวัดกำแพงเพชรที่ 4 การส่งเสริมสุขภาพ อนามัย คุณภาพชีวิตของประชาชนและสังคมที่เข้มแข็ง

<u>ยุทธศาสตร์การพัฒนาขององค์การบริหารส่วนตำบลนครชุมที่ 4 การส่งเสริมสุขภาพ อนามัย คุณภาพชีวิตของประชาชนและสังคมที่เข้มแข็ง</u>

4.6 แผนงานงบกลาง

ที่	โครงการ	วัตถุประสงค์	เป้าหมาย (ผลผลิตของโครงการ)	งบประมาณ					ตัวชี้วัด (KPI)	ผลที่คาดว่าจะได้รับ	หน่วยงานรับผิดชอบหลัก
				2561 (บาท)	2562 (บาท)	2563 (บาท)	2564 (บาท)	2565 (บาท)			
1	เงินสมทบกองทุนระบบหลักประกันสุขภาพ อบต. นครชุม	1.เพื่อสมทบเงินกองทุนระบบหลักประกันสุขภาพ อบต.นครชุม 2.เพื่อใช้ในการดำเนินการด้านสุขภาพของประชาชนในตำบลฯ	กองทุนฯ มีการดำเนินการทางด้านระบบหลักประกันสุขภาพได้อย่างทั่วถึง	250,000	250,000	250,000	250,000	250,000	ร้อยละของงบประมาณในการสนับสนุนกองทุนฯ	ประชาชนได้รับการบริการทางการแพทย์และด้านสุขภาพได้อย่างทั่วถึง	สำนักงานปลัดฯ (งานสาธารณสุขฯ)
2	โครงการเบี้ยยังชีพผู้สูงอายุ	เพื่อส่งเสริมคุณภาพชีวิตของผู้สูงอายุให้มีความเป็นอยู่ที่ดีขึ้น	ดำเนินการจ่ายเบี้ยยังชีพผู้สูงอายุ	10,616,500	10,720,000	10,720,000	10,720,000	10,720,000	จำนวนผู้สูงอายุที่รับเบี้ยยังชีพ	ผู้สูงอายุได้รับสวัสดิการที่ดีในการดำรงชีพและเสริมสร้างขวัญกำลังใจให้ผู้สูงอายุ	สำนักงานปลัดฯ (งานสวัสดิการฯ)

<u>ยุทธศาสตร์การพัฒนาขององค์การบริหารส่วนตำบลนครชุมที่ 4 การส่งเสริมสุขภาพ อนามัย คุณภาพชีวิตของประชาชนและสังคมที่เข้มแข็ง</u>

4.6 แผนงานงบกลาง

ที่	โครงการ	วัตถุประสงค์	เป้าหมาย (ผลผลิตของโครงการ)	งบประมาณ					ตัวชี้วัด (KPI)	ผลที่คาดว่าจะได้รับ	หน่วยงานรับผิดชอบหลัก
				2561 (บาท)	2562 (บาท)	2563 (บาท)	2564 (บาท)	2565 (บาท)			
3	โครงการเบี้ยยังชีพคนพิการ	เพื่อส่งเสริมคุณภาพชีวิตของผู้สูงอายุให้มีความเป็นอยู่ที่ดีขึ้นและได้รับสวัสดิการที่ดีจากหน่วยงานของรัฐ	ดำเนินการจ่ายเบี้ยยังชีพคนพิการ	3,950,000	4,032,000	4,032,000	4,032,000	4,032,000	จำนวนคนพิการที่รับเบี้ยยังชีพ	คนพิการได้รับสวัสดิการที่ดีในการดำรงชีพและเสริมสร้างขวัญกำลังใจให้กับคนพิการ	สำนักงานปลัดฯ (งานสวัสดิการฯ)
4	โครงการเบี้ยยังชีพผู้ป่วยเอดส์	เพื่อส่งเสริมคุณภาพชีวิตของผู้ป่วยเอดส์ให้มีความเป็นอยู่ที่ดีขึ้น	ดำเนินการจ่ายเบี้ยยังชีพผู้ป่วยเอดส์	96,000	96,000	100,000	100,000	100,000	จำนวนผู้ป่วยเอดส์	ผู้ป่วยเอดส์ได้รับสวัสดิการที่ดีและเสริมสร้างขวัญกำลังใจ	สำนักงานปลัดฯ (งานสวัสดิการฯ)
รวม 4 โครงการ				**14,912,500**	**15,098,000**	**15,102,000**	**15,102,000**	**15,102,000**	**รวมงบประมาณ 75,316,500 บาท**		

บัญชีโครงการพัฒนาท้องถิ่น

แบบ ผ.02

รายละเอียดโครงการพัฒนา
แผนพัฒนาท้องถิ่น (พ.ศ. 2561-2565)
องค์การบริหารส่วนตำบลนครชุม อำเภอเมืองกำแพงเพชร จังหวัดกำแพงเพชร

ก. ยุทธศาสตร์จังหวัดกำแพงเพชรที่ 3 การพัฒนาคุณภาพชีวิต ความมั่นคงทางสังคม และสิ่งแวดล้อมอย่างยั่งยืน

ข. ยุทธศาสตร์การพัฒนาขององค์กรปกครองส่วนท้องถิ่นในเขตจังหวัดกำแพงเพชรที่ 5 การจัดการทรัพยากรธรรมชาติและสิ่งแวดล้อมอย่างยั่งยืน

ยุทธศาสตร์การพัฒนาขององค์การบริหารส่วนตำบลนครชุมที่ 5 การจัดการทรัพยากรธรรมชาติและสิ่งแวดล้อมอย่างยั่งยืน

5.1 แผนงานเคหะและชุมชน

ที่	โครงการ	วัตถุประสงค์	เป้าหมาย (ผลผลิตของโครงการ)	งบประมาณ					ตัวชี้วัด (KPI)	ผลที่คาดว่าจะได้รับ	หน่วยงานรับผิดชอบหลัก
				2561 (บาท)	2562 (บาท)	2563 (บาท)	2564 (บาท)	2565 (บาท)			
1	โครงการบริหารจัดการขยะ	เพื่อลดปริมาณขยะ	ตำบลนครชุม	100,000	100,000	100,000	100,000	100,000	มีกิจกรรมที่เกี่ยวกับการลดปริมาณขยะ	ลดปริมาณขยะในเขต อบต. นครชุม	สำนักงานปลัดฯ (งานสาธารณสุขฯ)
รวม 1 โครงการ				**100,000**	**100,000**	**100,000**	**100,000**	**100,000**	**รวมงบประมาณ 500,000 บาท**		

บัญชีโครงการพัฒนาท้องถิ่น

แบบ ผ.02

รายละเอียดโครงการพัฒนา
แผนพัฒนาท้องถิ่น (พ.ศ. 2561-2565)
องค์การบริหารส่วนตำบลนครชุม อำเภอเมืองกำแพงเพชร จังหวัดกำแพงเพชร

ก. ยุทธศาสตร์จังหวัดกำแพงเพชรที่ 3 การพัฒนาคุณภาพชีวิต ความมั่นคงทางสังคม และสิ่งแวดล้อมอย่างยั่งยืน

ข. ยุทธศาสตร์การพัฒนาขององค์กรปกครองส่วนท้องถิ่นในเขตจังหวัดกำแพงเพชรที่ 5 การจัดการทรัพยากรธรรมชาติและสิ่งแวดล้อมอย่างยั่งยืน

ยุทธศาสตร์การพัฒนาขององค์การบริหารส่วนตำบลนครชุมที่ 5 การจัดการทรัพยากรธรรมชาติและสิ่งแวดล้อมอย่างยั่งยืน

5.2 แผนงานการเกษตร

ที่	โครงการ	วัตถุประสงค์	เป้าหมาย (ผลผลิตของโครงการ)	งบประมาณ					ตัวชี้วัด (KPI)	ผลที่คาดว่าจะได้รับ	หน่วยงานรับผิดชอบหลัก
				2561 (บาท)	2562 (บาท)	2563 (บาท)	2564 (บาท)	2565 (บาท)			
1	โครงการ "รักษ์น้ำเพื่อพระแม่ของแผ่นดิน"	เพื่อสร้างความรู้ความเข้าใจให้กับเยาวชน และประชาชน	เยาวชน ประชาชน ผู้นำ ฯ	30,000	30,000				1 ครั้ง	มีปริมาณน้ำและความชุ่มชื้นเพิ่มขึ้น	สำนักงานปลัดฯ (งานธุรการฯ)
2	โครงการคลองสวยน้ำใส ชาวนครชุมร่วมใจกำจัดผักตบชวา	เพื่อรณรงค์ให้ประชาชนในพื้นที่ดูแลรักษาแหล่งน้ำในพื้นที่ให้สะอาด	ปริมาณผักตบชวาและวัชพืชในแหล่งน้ำมีปริมาณลดลง			30,000	30,000	30,000	จำนวน 2 ครั้ง	เพื่อลดปริมาณผักตบชวาและวัชพืชในแหล่งน้ำ	สำนักงานปลัดฯ (งานธุรการฯ)
3	โครงการท้องถิ่นไทยรวมใจภักดิ์ รักษ์พื้นที่สีเขียว	เพื่อเพิ่มพื้นที่ป่าในตำบล	เพิ่มพื้นที่ป่าไม้ในตำบล	30,000	30,000	40,000	40,000	40,000	จำนวนป่าไม้เพิ่มขึ้น	พื้นที่ป่าชุมชนเพิ่มขึ้น	สำนักงานปลัดฯ (งานธุรการฯ)

<u>ยุทธศาสตร์การพัฒนาขององค์การบริหารส่วนตำบลนครชุมที่ 5 การจัดการทรัพยากรธรรมชาติและสิ่งแวดล้อม อย่างยั่งยืน</u>

5.2 แผนงานการเกษตร

ที่	โครงการ	วัตถุประสงค์	เป้าหมาย (ผลผลิตของโครงการ)	งบประมาณ					ตัวชี้วัด (KPI)	ผลที่คาดว่าจะได้รับ	หน่วยงานรับผิดชอบหลัก
				2561 (บาท)	2562 (บาท)	2563 (บาท)	2564 (บาท)	2565 (บาท)			
4	อุดหนุนอำเภอเมืองกำแพงเพชรตามโครงการอนุรักษ์ทรัพยากรธรรมชาติและสิ่งแวดล้อม	อุดหนุนอำเภอเมืองกำแพงเพชร ตามโครงการอนุรักษ์ทรัพยากรธรรมชาติและสิ่งแวดล้อม	อุดหนุนโครงการอนุรักษ์ทรัพยากรธรรมชาติและสิ่งแวดล้อม	20,000	20,000	20,000	20,000	20,000	พื้นที่การอนุรักษ์ทรัพยากรธรรมชาติมีจำนวนเพิ่มขึ้น	อำเภอเมืองกำแพงเพชรได้ดำเนินการโครงการอนุรักษ์ทรัพยากรธรรมชาติและสิ่งแวดล้อม	สำนักงานปลัดฯ (งานสาธารณสุขฯ)
รวม 4 โครงการ				**80,000**	**80,000**	**90,000**	**90,000**	**90,000**	**รวมงบประมาณ 430,000 บาท**		

บัญชีโครงการพัฒนาท้องถิ่น

แบบ ผ.02

รายละเอียดโครงการพัฒนา
แผนพัฒนาท้องถิ่น (พ.ศ. 2561-2565)
องค์การบริหารส่วนตำบลนครชุม อำเภอเมืองกำแพงเพชร จังหวัดกำแพงเพชร

ก. ยุทธศาสตร์จังหวัดกำแพงเพชรที่ 2 การพัฒนาและส่งเสริมแหล่งท่องเที่ยวมรดกโลกและแหล่งท่องเที่ยวที่มีศักยภาพ

ข. ยุทธศาสตร์การพัฒนาขององค์กรปกครองส่วนท้องถิ่นในเขตจังหวัดกำแพงเพชรที่ 6 การยกระดับคุณภาพแหล่งท่องเที่ยวและส่งเสริมการท่องเที่ยว

<u>ยุทธศาสตร์การพัฒนาขององค์การบริหารส่วนตำบลนครชุมที่ 6 การยกระดับคุณภาพแหล่งท่องเที่ยวและส่งเสริมการท่องเที่ยว</u>

6.1 แผนงานการศาสนา วัฒนธรรม และนันทนาการ

ที่	โครงการ	วัตถุประสงค์	เป้าหมาย (ผลผลิตของโครงการ)	งบประมาณ					ตัวชี้วัด (KPI)	ผลที่คาดว่าจะได้รับ	หน่วยงานรับผิดชอบหลัก
				2561 (บาท)	2562 (บาท)	2563 (บาท)	2564 (บาท)	2565 (บาท)			
1	โครงการประชาสัมพันธ์การท่องเที่ยวเชิงอนุรักษ์	เพื่อเผยแพร่ประชาสัมพันธ์แหล่งท่องเที่ยวในท้องถิ่น	เอกสาร,วารสาร,ป้ายประชาสัมพันธ์	50,000	50,000	50,000	50,000	50,000	จำนวนนักท่องเที่ยวเพิ่มขึ้น	มีการเผยแพร่แหล่งท่องเที่ยวในตำบลนครชุม	กองการศึกษาฯ
2	โครงการส่งเสริมและพัฒนากิจกรรมการท่องเที่ยว	เพื่อพัฒนาและสร้างสรรค์กิจกรรมการท่องเที่ยวใหม่เพื่อตอบสนองความต้องการของตลาดเป้าหมาย	อบรมให้ความรู้ แก่ประชาชน กลุ่มผู้นำหมู่บ้าน และดำเนินกิจกรรมที่เกี่ยวข้อง ฯลฯ	20,000	20,000	20,000	20,000	20,000	ประชาชนกลุ่มผู้นำ หมู่บ้าน ฯลฯ	สามารถพัฒนาและสร้างสรรค์กิจกรรมการท่องเที่ยวใหม่เพื่อตอบสนองความต้องการของตลาดเป้าหมาย	กองการศึกษาฯ
3	โครงการสร้างและพัฒนาการสื่อความหมายในพื้นที่ท่องเที่ยว	เพื่อสร้างและพัฒนาการสื่อความหมายในพื้นที่ท่องเที่ยว	พื้นที่ในเขต ต.นครชุม	50,000		50,000		50,000	รูปแบบการสื่อความหมายต่างๆ	เพื่อสร้างและพัฒนาการสื่อความหมายในพื้นที่ท่องเที่ยว	กองการศึกษาฯ

<u>ยุทธศาสตร์การพัฒนาขององค์การบริหารส่วนตำบลนครชุมที่ 6 การยกระดับคุณภาพแหล่งท่องเที่ยวและส่งเสริมการท่องเที่ยว</u>

6.1 แผนงานการศาสนา วัฒนธรรม และนันทนาการ

ที่	โครงการ	วัตถุประสงค์	เป้าหมาย (ผลผลิตของโครงการ)	งบประมาณ					ตัวชี้วัด (KPI)	ผลที่คาดว่าจะได้รับ	หน่วยงานรับผิดชอบหลัก
				2561 (บาท)	2562 (บาท)	2563 (บาท)	2564 (บาท)	2565 (บาท)			
4	โครงการศึกษาและพัฒนาเส้นทางท่องเที่ยวเชื่อมโยงแหล่งท่องเที่ยวหลัก	เพื่อศึกษาและพัฒนาเส้นทางท่องเที่ยวเชื่อมโยงแหล่งท่องเที่ยวหลัก	พื้นที่ในเขต ต.นครชุม		100,000	100,000	100,000	100,000	เส้นทางท่องเที่ยว	สามารถพัฒนาเส้นทางท่องเที่ยวเชื่อมโยงแหล่งท่องเที่ยวหลัก	กองการศึกษาฯ
5	โครงการปรับปรุงซ่อมแซมโบราณสถานต่าง ๆ	เพื่อบำรุงรักษาโบราณสถานให้อยู่ในสภาพดี	โบราณสถานต่างๆ ในเขตพื้นที่ตำบลนครชุม		100,000	100,000	100,000	100,000	โบราณสถาน	โบราณสถานได้รับการดูแลรักษาให้อยู่ในสภาพดี	กองการศึกษาฯ
6	โครงการมัคคุเทศน์น้อย	เพื่ออบรมในการเป็นผู้นำเที่ยวในแหล่งท่องเที่ยวตำบลนครชุม	เยาวชนในพื้นที่		20,000	20,000	20,000	20,000	มีมัคคุเทศก์ในการนำเที่ยว	เยาวชนได้กล้าแสดงออกและเป็นผู้นำเที่ยวที่ดี	กองการศึกษาฯ
7	โครงการจัดตั้งศูนย์บริการนักท่องเที่ยว	เพื่อเป็นศูนย์บริการสำหรับให้คำแนะนำสำหรับนักท่องเที่ยว	ศูนย์บริการนักท่องเที่ยว		700,000	700,000	700,000	700,000	จำนวนนักท่องเที่ยวเพิ่มขึ้น	มีนักท่องเที่ยวมาท่องเที่ยวในเขตตำบลนครชุมเพิ่มมากขึ้น	กองการศึกษาฯ
8	ปรับปรุงภูมิทัศน์บริเวณวัดเจดีย์ทอง หมู่ที่ 10 บ้านโนนม่วง	เพื่อพัฒนาแหล่งท่องเที่ยวเชิงวัฒนธรรมของท้องถิ่น	ภูมิทัศน์บริเวณวัดเจดีย์ทอง		100,000	100,000	100,000	100,000	มีแหล่งท่องเที่ยวเชิงวัฒนธรรม	มีแหล่งท่องเที่ยวเชิงวัฒนธรรมได้รับการพัฒนามากขึ้น	กองการศึกษาฯ
รวม 8 โครงการ				**120,000**	**1,090,000**	**1,140,000**	**1,090,000**	**1,140,000**	**รวมงบประมาณ 4,580,000 บาท**		

แบบ ผ.02

รายละเอียดโครงการพัฒนา
แผนพัฒนาท้องถิ่น (พ.ศ. 2561-2565)
องค์การบริหารส่วนตำบลนครชุม อำเภอเมืองกำแพงเพชร จังหวัดกำแพงเพชร

ก. ยุทธศาสตร์จังหวัดกำแพงเพชรที่ 3 การพัฒนาคุณภาพชีวิต ความมั่นคงทางสังคม และสิ่งแวดล้อมอย่างยั่งยืน

ข. ยุทธศาสตร์การพัฒนาขององค์กรปกครองส่วนท้องถิ่นในเขตจังหวัดกำแพงเพชรที่ 7 การพัฒนาการบริหารจัดการองค์กรปกครองส่วนท้องถิ่นให้มีประสิทธิภาพและธรรมาภิบาล

ยุทธศาสตร์การพัฒนาขององค์การบริหารส่วนตำบลนครชุมที่ 7 การพัฒนาการบริหารจัดการองค์กรปกครองส่วนท้องถิ่นให้มีประสิทธิภาพและธรรมาภิบาล

7.1 แผนงานบริหารงานทั่วไป

ที่	โครงการ	วัตถุประสงค์	เป้าหมาย (ผลผลิตของโครงการ)	งบประมาณ					ตัวชี้วัด (KPI)	ผลที่คาดว่าจะได้รับ	หน่วยงานรับผิดชอบหลัก
				2561 (บาท)	2562 (บาท)	2563 (บาท)	2564 (บาท)	2565 (บาท)			
1	โครงการกิจกรรม 5 ส	เพื่อเป็นค่าใช้จ่ายในการทำกิจกรรม 5 ส	ดำเนินการจัดทำกิจกรรม 5 ส จำนวน 2 ครั้ง	20,000	5,000	5,000	5,000	5,000	จำนวน 2 ครั้ง	เพื่อให้สถานที่ทำงานสะอาดและเป็นระเบียบเรียบร้อย	สำนักงานปลัดฯ (งานธุรการฯ)
2	ค่าใช้จ่ายในการเลือกตั้ง	เพื่อใช้จ่ายในการเลือกตั้งสมาชิกท้องถิ่นและผู้บริหารแทนตำแหน่งที่ว่างหรือทั่วไป	ดำเนินการจัดการเลือกตั้ง จำนวน 11 หมู่บ้าน	500,000	500,000	500,000	500,000	500,000	จำนวน 11 หมู่บ้าน	มีงบประมาณเพื่อใช้จ่ายเกี่ยวกับการเลือกตั้งกรณีแทนตำแหน่งที่ว่างและกรณีอื่นๆ	สำนักงานปลัดฯ (งานธุรการฯ)

<u>ยุทธศาสตร์การพัฒนาขององค์การบริหารส่วนตำบลนครชุมที่ 7 การพัฒนาการบริหารจัดการองค์กรปกครองส่วนท้องถิ่นให้มีประสิทธิภาพและธรรมาภิบาล</u>

7.1 แผนงานบริหารงานทั่วไป

ที่	โครงการ	วัตถุประสงค์	เป้าหมาย (ผลผลิตของโครงการ)	งบประมาณ					ตัวชี้วัด (KPI)	ผลที่คาดว่าจะได้รับ	หน่วยงานรับผิดชอบหลัก
				2561 (บาท)	2562 (บาท)	2563 (บาท)	2564 (บาท)	2565 (บาท)			
3	โครงการจ้างเหมาทำความสะอาดอาคารสำนักงาน อบต.นครชุม	เพื่อจ้างเหมาบริการทำความสะอาดอาคารและสถานที่ของ อบต.นครชุม ให้เป็นระเบียบเรียบร้อย รองรับการบริการสาธารณะต่างๆ	ลูกจ้างทำความสะอาด จำนวน 1 คน	31,500	126,000	126,000	126,000	126,000	สำนักงานมีความสะอาดเรียบร้อยทั้งภายในและภายนอกอาคาร	ประชาชนที่มารับบริการมีความพึงพอใจในสถานที่รับบริการ	สำนักงานปลัดฯ (งานธุรการฯ)
4	โครงการขอรับเงินอุดหนุนศูนย์ข้อมูลข่าวสารการซื้อ หรือการจ้าง ขององค์กรปกครองส่วนท้องถิ่น อำเภอเมืองกำแพงเพชร จังหวัดกำแพงเพชร	เพื่อปรับปรุงศูนย์จัดซื้อจัดจ้างระดับอำเภอ	ปรับปรุงศูนย์จัดซื้อจัดจ้างรายละเอียดตามที่กำหนด	20,000					จำนวน 1 ครั้ง	ศูนย์จัดซื้อจัดจ้างได้รับการปรับปรุง	สำนักงานปลัดฯ (งานธุรการฯ)

<u>ยุทธศาสตร์การพัฒนาขององค์การบริหารส่วนตำบลนครชุมที่ 7 การพัฒนาการบริหารจัดการองค์กรปกครองส่วนท้องถิ่นให้มีประสิทธิภาพและธรรมาภิบาล</u>

7.1 แผนงานบริหารงานทั่วไป

ที่	โครงการ	วัตถุประสงค์	เป้าหมาย (ผลผลิตของโครงการ)	งบประมาณ					ตัวชี้วัด (KPI)	ผลที่คาดว่าจะได้รับ	หน่วยงานรับผิดชอบหลัก
				2561 (บาท)	2562 (บาท)	2563 (บาท)	2564 (บาท)	2565 (บาท)			
5	โครงการการจัดการความรู้ในองค์กร (Knowledge management)	1. เพื่อเพิ่มประสิทธิภาพการปฏิบัติงานให้บุคลากร 2. เพื่อให้ทุกคนในองค์กรได้มีการแลกเปลี่ยนเรียนรู้ร่วมกัน เข้าใจถึงหลักการทำให้งานของแต่ละบุคคลรวมถึงการแก้ไขปัญหาที่เกิดขึ้น	1. เพื่อเพิ่มประสิทธิภาพการปฏิบัติงานให้บุคลากร 2. เพื่อให้ทุกคนในองค์กรได้มีการแลกเปลี่ยนเรียนรู้ร่วมกัน เข้าใจถึงหลักการทำให้งานของแต่ละบุคคลรวมถึงการแก้ไขปัญหาที่เกิดขึ้น	20,000	10,000	10,000	10,000	10,000	พนักงานส่วนตำบล ลูกจ้างประจำ และพนักงานจ้าง ของ องค์การบริหารส่วนตำบลนครชุมมีความรู้ความเข้าใจและสามารถพัฒนางานให้มีประสิทธิภาพมากขึ้น ร้อยละ 80	1. บุคลากรทุกคนสามารถเข้าถึงความรู้และประยุกต์ใช้ในการปฏิบัติงานได้อย่างมีประสิทธิภาพ 2. เกิดกระบวนการแลกเปลี่ยนเรียนรู้ภายในองค์กรเป็นจุดเริ่มต้นในการพัฒนาให้เป็นองค์กรแห่งการเรียนรู้	สำนักงานปลัดฯ (งานการเจ้าหน้าที่)

ยุทธศาสตร์การพัฒนาขององค์การบริหารส่วนตำบลนครชุมที่ 7 การพัฒนาการบริหารจัดการองค์กรปกครองส่วนท้องถิ่นให้มีประสิทธิภาพและธรรมาภิบาล

7.1 แผนงานบริหารงานทั่วไป

ที่	โครงการ	วัตถุประสงค์	เป้าหมาย (ผลผลิตของโครงการ)	งบประมาณ					ตัวชี้วัด (KPI)	ผลที่คาดว่าจะได้รับ	หน่วยงานรับผิดชอบหลัก
				2561 (บาท)	2562 (บาท)	2563 (บาท)	2564 (บาท)	2565 (บาท)			
6	โครงการอบรมคุณธรรมจริยธรรมและพัฒนาการปฏิบัติงานให้แก่คณะผู้บริหาร พนักงานส่วนตำบล ลูกจ้างประจำและพนักงานจ้าง	1. เพื่อพัฒนาบุคลากรของ อบต.นครชุมให้มีกระบวนทัศน์ วัฒนธรรม และค่านิยมในการปฏิบัติงานที่มุ่งเพิ่มสมรรถนะและพัฒนาระบบราชการในการให้บริการประชาชนโดยยึดหลักบริหารกิจการบ้านเมืองที่ดี หลักปรัชญาของเศรษฐกิจพอเพียงเป็นแนวทางเพื่อประโยชน์สุขของประชาชน 2. เพื่อพัฒนาความรู้ประสบการณ์ และแนวความคิดของบุคลากรในการบริหารจัดการองค์การบริหารส่วนตำบลให้เหมาะสมทันเหตุการณ์ในสภาวะแวดล้อมที่	ผู้เข้ารับการอบรมจำนวน 45 คน ประกอบด้วย คณะผู้บริหาร พนักงานส่วนตำบล ลูกจ้างประจำ และพนักงานจ้าง	250,000	220,000	220,000	220,000	220,000	คณะผู้บริหาร พนักงานส่วนตำบล ลูกจ้างประจำและพนักงานจ้าง ขององค์การบริหารส่วนตำบลนครชุมมีความรู้ความเข้าใจและสามารถพัฒนางานให้มีประสิทธิภาพมากขึ้น ร้อยละ 80	1. บุคลากรของ อบต.นครชุมมีกระบวนทัศน์ วัฒนธรรม และค่านิยมในการปฏิบัติงานที่มุ่งเพิ่มสมรรถนะและพัฒนาระบบราชการในการให้บริการประชาชน โดยยึดหลักบริหารกิจการบ้านเมืองที่ดี หลักปรัชญาของเศรษฐกิจพอเพียงเป็นแนวทางเพื่อประโยชน์สุขของประชาชน 2. บุคลากร อบต.นครชุมมีความรู้ประสบการณ์	สำนักงานปลัดฯ (งานการเจ้าหน้าที่)

<u>ยุทธศาสตร์การพัฒนาขององค์การบริหารส่วนตำบลนครชุมที่ 7 การพัฒนาการบริหารจัดการองค์กรปกครองส่วนท้องถิ่นให้มีประสิทธิภาพและธรรมาภิบาล</u>

7.1 แผนงานบริหารงานทั่วไป

ที่	โครงการ	วัตถุประสงค์	เป้าหมาย (ผลผลิตของโครงการ)	งบประมาณ					ตัวชี้วัด (KPI)	ผลที่คาดว่าจะได้รับ	หน่วยงานรับผิดชอบหลัก
				2561 (บาท)	2562 (บาท)	2563 (บาท)	2564 (บาท)	2565 (บาท)			
		เปลี่ยนแปลงไปของชุมชน 3. เพื่อแก้ไขปัญหาระบบคุณธรรมในราชการในเชิงลึกและให้มีผลในระยะยาวและต่อเนื่อง 4. เพื่อสร้างเครือข่ายประสานความสัมพันธ์ กับองค์กรอื่น เป็นการเชื่อมสัมพันธไมตรีแลกเปลี่ยนเรียนรู้ประสบการณ์แนวคิดและวิธีการปฏิบัติงาน 5. เพื่อเป็นการพัฒนาจิตสำนึกด้านคุณธรรม จริยธรรมแก่บุคลากรขององค์การบริหารส่วนตำบลสร้างภูมิคุ้มกันด้านจิตใจเพื่อให้มีพฤติกรรมในเชิงสร้างสรรค์ มีจิตสำนึกในการกระทำ								และแนวความคิดในการบริหารจัดการองค์การบริหารส่วนตำบลให้เหมาะสมทันเหตุการณ์ในสภาวะแวดล้อมที่เปลี่ยนแปลงไปของชุมชน 3. องค์กรมีการแก้ไขปัญหาระบบคุณธรรมในราชการเชิงลึกให้มีผลในระยะยาวและต่อเนื่อง4. องค์กรมีเครือข่ายเกิดความสำพันธ์ที่ดี กับองค์กรปกครองส่วนท้องถิ่นอื่นมีการเชื่อม	

<u>ยุทธศาสตร์การพัฒนาขององค์การบริหารส่วนตำบลนครชุมที่ 7 การพัฒนาการบริหารจัดการองค์กรปกครองส่วนท้องถิ่นให้มีประสิทธิภาพและธรรมาภิบาล</u>

7.1 แผนงานบริหารงานทั่วไป

ที่	โครงการ	วัตถุประสงค์	เป้าหมาย (ผลผลิตของโครงการ)	งบประมาณ					ตัวชี้วัด (KPI)	ผลที่คาดว่าจะได้รับ	หน่วยงานรับผิดชอบหลัก
				2561 (บาท)	2562 (บาท)	2563 (บาท)	2564 (บาท)	2565 (บาท)			
		ความดี รู้จักการให้การเสียสละ และมุ่งปฏิบัติงานเพื่อให้บริการประชาชนได้อย่างมีประสิทธิภาพและประสิทธิผล 6. เพื่อเป็นการสร้างแรงจูงใจในการปฏิบัติงานให้แก่บุคลากรในองค์กรทุกระดับให้รู้รัก – รู้สามัคคี สามารถปฏิบัติงานร่วมกันได้เป็นทีมงาน								สัมพันธไมตรี แลกเปลี่ยนเรียนรู้ประสบการณ์ แนวคิดและวิธีการปฏิบัติงาน	

<u>ยุทธศาสตร์การพัฒนาขององค์การบริหารส่วนตำบลนครชุมที่ 7 การพัฒนาการบริหารจัดการองค์กรปกครองส่วนท้องถิ่นให้มีประสิทธิภาพและธรรมาภิบาล</u>

7.1 แผนงานบริหารงานทั่วไป

ที่	โครงการ	วัตถุประสงค์	เป้าหมาย (ผลผลิตของโครงการ)	งบประมาณ					ตัวชี้วัด (KPI)	ผลที่คาดว่าจะได้รับ	หน่วยงานรับผิดชอบหลัก
				2561 (บาท)	2562 (บาท)	2563 (บาท)	2564 (บาท)	2565 (บาท)			
7	โครงการประเมินความพึงพอใจของผู้รับบริการ	เพื่อติดตามผลการปฏิบัติงานของ อบต.	ประชาชนที่มาใช้บริการของ อบต. นครชุม			20,000	20,000	20,000	จำนวน 1 ครั้ง	ความพึงพอใจของประชาชนต่อการปฏิบัติงานของ อบต.	สำนักงานปลัดฯ (งานการเจ้าหน้าที่)
8	โครงการจัดทำสื่อประชาสัมพันธ์ อบต.นครชุม	เพื่อเป็นการประชาสัมพันธ์ข้อมูลข่าวสารของ อบต.นครชุม	เว็บไซต์หน่วยงาน วารสารประชาสัมพันธ์ สรุปผลการดำเนินประจำปี	100,000	100,000	100,000	100,000	100,000	ปีละ 1 ครั้ง	มีสื่อประชาสัมพันธ์การดำเนินเพื่อประชาสัมพันธ์ข่าวสารของหน่วยงาน	สำนักงานปลัดฯ (งานนโยบายฯ)
9	โครงการเพิ่มประสิทธิภาพด้านกฎหมายสำหรับผู้แทนท้องถิ่นและพนักงานส่วนตำบล	เพื่อพัฒนาความรู้ให้กับผู้แทนท้องถิ่นและพนักงานส่วนตำบล	จัดการอบรมให้ความรู้ให้กับผู้แทนท้องถิ่นและพนักงานส่วนตำบล	30,000	30,000	30,000	30,000	30,000	จำนวน 1 ครั้ง	ผู้แทนท้องถิ่นและพนักงานส่วนตำบลมีการพัฒนาในด้านต่างๆ เพิ่มขึ้น	สำนักงานปลัดฯ (งานกฎหมายฯ)
10	โครงการโตไปไม่โกง	เพื่อป้องกันปราบปรามการทุจริต	ผู้นำ นักเรียน นักศึกษา			15,000	15,000	15,000	ผู้เข้าอบรม	ลดการทุจริต	สำนักงานปลัดฯ (งานกฎหมายฯ)

<u>ยุทธศาสตร์การพัฒนาขององค์การบริหารส่วนตำบลนครชุมที่ 7 การพัฒนาการบริหารจัดการองค์กรปกครองส่วนท้องถิ่นให้มีประสิทธิภาพและธรรมาภิบาล</u>

7.1 แผนงานบริหารงานทั่วไป

ที่	โครงการ	วัตถุประสงค์	เป้าหมาย (ผลผลิตของโครงการ)	งบประมาณ					ตัวชี้วัด (KPI)	ผลที่คาดว่าจะได้รับ	หน่วยงานรับผิดชอบหลัก
				2561 (บาท)	2562 (บาท)	2563 (บาท)	2564 (บาท)	2565 (บาท)			
11	โครงการพัฒนาศักยภาพประธานสภาและสมาชิกสภาท้องถิ่น	เพื่อพัฒนาความรู้ให้กับประธานสภาและสมาชิกสภาท้องถิ่น	จัดการอบรมให้ความรู้ให้กับประธานสภาและสมาชิกสภาท้องถิ่น	60,000	30,000	50,000	50,000	50,000	ประธานสภาและสมาชิกท้องถิ่นได้รับความรู้เพื่อเพิ่มประสิทธิภาพในการปฏิบัติงาน	ประธานสภาและสมาชิกท้องถิ่นได้รับความรู้เพื่อเพิ่มประสิทธิภาพในการปฏิบัติงาน	สำนักงานปลัดฯ (งานกิจการสภาฯ)
12	โครงการเสริมสร้างภาวะผู้นำของสมาชิกสภาท้องถิ่น	เพื่อพัฒนาความรู้ให้กับสมาชิกสภาท้องถิ่น	จัดการอบรมให้ความรู้ให้กับสมาชิกสภาท้องถิ่น	30,000	30,000	30,000	30,000	30,000	จำนวน 1 ครั้ง	สมาชิกสภาท้องถิ่นมีการพัฒนาในด้านต่างๆ เพิ่มขึ้น	สำนักงานปลัดฯ (งานกิจการสภาฯ)
13	โครงการจ้างเหมาคนงานประจำรถบรรทุกขยะมูลฝอย	เพื่อจ้างเหมาคนงานขยะประจำรถบรรทุกขยะมูลฝอย	คนงานขยะประจำรถบรรทุกขยะมูลฝอย จำนวน 1 คน		36,000	144,000	144,000	144,000	มีคนงานขยะประจำรถบรรทุกขยะมูลฝอย จำนวน 1 คน	การบริการสาธารณะในชุมชนมีประสิทธิภาพ	สำนักงานปลัดฯ (งานสาธารณสุขฯ)
14	โครงการส่งเสริมประชาธิปไตยสำหรับเยาวชน	เพื่อพัฒนาความรู้ให้กับเยาวชน	จัดการอบรมให้ความรู้ให้กับเยาวชน	30,000	30,000	30,000	30,000	30,000	จำนวน 1 ครั้ง	เยาวชนมีความรู้ในเรื่องที่เกี่ยวข้อง	สำนักงานปลัดฯ (งานสวัสดิการฯ)

ยุทธศาสตร์การพัฒนาขององค์การบริหารส่วนตำบลนครชุมที่ 7 การพัฒนาการบริหารจัดการองค์กรปกครองส่วนท้องถิ่นให้มีประสิทธิภาพและธรรมาภิบาล

7.1 แผนงานบริหารงานทั่วไป

ที่	โครงการ	วัตถุประสงค์	เป้าหมาย (ผลผลิตของโครงการ)	งบประมาณ					ตัวชี้วัด (KPI)	ผลที่คาดว่าจะได้รับ	หน่วยงานรับผิดชอบหลัก
				2561 (บาท)	2562 (บาท)	2563 (บาท)	2564 (บาท)	2565 (บาท)			
15	โครงการสำรวจและจัดเก็บข้อมูลพื้นฐานขององค์กรปกครองส่วนท้องถิ่น	เพื่อจัดเก็บข้อมูลเพื่อใช้ในการจัดทำแผนพัฒนาฯ	สำรวจและจัดเก็บข้อมูลพื้นฐานขององค์กรปกครองส่วนท้องถิ่น	30,000	30,000	30,000	30,000	30,000	จำนวน 1 ครั้ง	จัดเก็บข้อมูลเพื่อใช้ใน	สำนักงานปลัดฯ (งานสวัสดิการฯ)
16	โครงการอบรมให้ความรู้เกี่ยวกับการชำระภาษี ค่าธรรมเนียม และใบอนุญาตต่างๆ เพื่อความโปร่งใสในการจัดเก็บของ อบต.นครชุม	เพื่อป้องกันการทุจริตคอรัปชั่น	ประชาชน พนักงานที่เกี่ยวข้อง	20,000	20,000				จำนวน 1 ครั้ง	มีความรู้ความเข้าใจ ป้องกันการทุจริตคอรัปชั่นฯ	กองคลัง
17	โครงการอบรมให้ความรู้แก่คณะกรรมการจัดซื้อจัดจ้าง	เพื่อป้องกันการทุจริตคอรัปชั่น	คณะกรรมการจัดซื้อจัดจ้าง พนักงานและประชาชนทั่วไป	20,000	20,000	20,000	20,000	20,000	จำนวน 1 ครั้ง	มีความรู้ความเข้าใจ ป้องกันการทุจริตคอรัปชั่นฯ	กองคลัง
18	โครงการอบรมให้ความรู้คณะกรรมการบริหารกิจการประปาและการดูแลระบบประปาหมู่บ้าน	เพื่อให้มีความรู้ความเข้าใจในการปฏิบัติงาน	คณะกรรมการบริหารกิจการประปา	20,000	20,000				จำนวน 1 ครั้ง	มีความรู้ความเข้าใจในหน้าที่ที่ได้รับมอบหมายและป้องกันการทุจริตคอรัปชั่นฯ	กองคลัง

ยุทธศาสตร์การพัฒนาขององค์การบริหารส่วนตำบลนครชุมที่ 7 การพัฒนาการบริหารจัดการองค์กรปกครองส่วนท้องถิ่นให้มีประสิทธิภาพและธรรมาภิบาล

7.1 แผนงานบริหารงานทั่วไป

ที่	โครงการ	วัตถุประสงค์	เป้าหมาย (ผลผลิตของโครงการ)	งบประมาณ					ตัวชี้วัด (KPI)	ผลที่คาดว่าจะได้รับ	หน่วยงานรับผิดชอบหลัก
				2561 (บาท)	2562 (บาท)	2563 (บาท)	2564 (บาท)	2565 (บาท)			
19	โครงการจ้างเหมาปรับปรุงข้อมูลแผนที่ภาษีและทะเบียนทรัพย์สิน	เพื่อจัดทำแผนที่ภาษีและทะเบียนทรัพย์สิน	เพื่อดำเนินการปรับปรุงจัดทำแผนที่ภาษีและทะเบียนทรัพย์สินฯ	300,000	300,000	300,000	300,000	300,000	ร้อยละผลการดำเนินการโครงการจัดทำแผนที่ภาษีฯ	เพื่อการจัดเก็บภาษีให้มีประสิทธิภาพและจัดทำได้ทั่วถึง ครบถ้วน	กองคลัง
20	โครงการอบรมตรวจสอบเอกสารเบิกจ่ายเงินเพื่อความโปร่งใสและต่อต้านคอรัปชั่นการเบิกจ่ายเงินของ อบต.นครชุม	เพื่อให้ความรู้เกี่ยวกับการตรวจสอบเอกสารเบิกจ่ายเงินของ อบต.นครชุม	พนักงาน อบต.นครชุม		30,000	7,000	7,000	7,000	พนักงาน อบต.นครชุม มีความรู้ความเข้าใจในการเบิกจ่ายเงินมากขึ้น	เกิดความโปร่งใสในการปฏิบัติหน้าที่และจัดทำเอกสารเบิกจ่ายเงินให้ถูกต้อง	กองคลัง
21	โครงการอบรมเพิ่มประสิทธิภาพด้านการชำระภาษี ค่าธรรมเนียมและใบอนุญาตต่างๆ ด้วยความสุจริตและเป็นธรรมเพื่อสร้างทัศนคติที่ดีต่อการชำระภาษี ในเขต อบต.นครชุม	เพื่อป้องกันการทุจริตคอรัปชั่น	ประชาชน พนักงานที่เกี่ยวข้อง			10,000	10,000	10,000	จำนวน 1 ครั้ง	มีความรู้ความเข้าใจป้องกันการทุจริตคอรัปชั่นฯ และเสริมสร้างทัศนคติที่ดีของผู้เสียภาษีในเขต อบต.นครชุม	กองคลัง

<u>ยุทธศาสตร์การพัฒนาขององค์การบริหารส่วนตำบลนครชุมที่ 7 การพัฒนาการบริหารจัดการองค์กรปกครองส่วนท้องถิ่นให้มีประสิทธิภาพและธรรมาภิบาล</u>

7.1 แผนงานบริหารงานทั่วไป

ที่	โครงการ	วัตถุประสงค์	เป้าหมาย (ผลผลิตของโครงการ)	งบประมาณ					ตัวชี้วัด (KPI)	ผลที่คาดว่าจะได้รับ	หน่วยงานรับผิดชอบหลัก
				2561 (บาท)	2562 (บาท)	2563 (บาท)	2564 (บาท)	2565 (บาท)			
22	โครงการอบรมให้ความรู้และเพิ่มประสิทธิภาพคณะกรรมการบริหารกิจการประปาและการดูแลระบบประปาหมู่บ้าน	เพื่อให้มีความรู้ความเข้าใจในการปฏิบัติงาน	คณะกรรมการบริหารกิจการประปา			20,000	20,000	20,000	จำนวน 1 ครั้ง	มีความรู้ความเข้าใจในหน้าที่ที่ได้รับมอบหมายและป้องกันการทุจริตคอรัปชั่นฯ	กองคลัง
รวม 22 โครงการ				**1,481,500**	**1,537,000**	**1,667,000**	**1,667,000**	**1,667,000**	**รวมงบประมาณ 8,019,500 บาท**		

บัญชีโครงการพัฒนาท้องถิ่น

แบบ ผ.02

รายละเอียดโครงการพัฒนา
แผนพัฒนาท้องถิ่น (พ.ศ. 2561-2565)
องค์การบริหารส่วนตำบลนครชุม อำเภอเมืองกำแพงเพชร จังหวัดกำแพงเพชร

ก. ยุทธศาสตร์จังหวัดกำแพงเพชรที่ 3 การพัฒนาคุณภาพชีวิต ความมั่นคงทางสังคม และสิ่งแวดล้อมอย่างยั่งยืน

ข. ยุทธศาสตร์การพัฒนาขององค์กรปกครองส่วนท้องถิ่นในเขตจังหวัดกำแพงเพชรที่ 7 การพัฒนาการบริหารจัดการองค์กรปกครองส่วนท้องถิ่นให้มีประสิทธิภาพและธรรมาภิบาล

ยุทธศาสตร์การพัฒนาขององค์การบริหารส่วนตำบลนครชุมที่ 7 การพัฒนาการบริหารจัดการองค์กรปกครองส่วนท้องถิ่นให้มีประสิทธิภาพและธรรมาภิบาล

7.2 แผนงานเคหะและชุมชน

ที่	โครงการ	วัตถุประสงค์	เป้าหมาย (ผลผลิตของโครงการ)	งบประมาณ					ตัวชี้วัด (KPI)	ผลที่คาดว่าจะได้รับ	หน่วยงานรับผิดชอบหลัก
				2561 (บาท)	2562 (บาท)	2563 (บาท)	2564 (บาท)	2565 (บาท)			
1	โครงการจ้างเหมาดูแลบำรุงรักษางานด้านบริการสาธารณะของ อบต.นครชุม	เพื่อดูแลบำรุงรักษางานด้านบริการสาธารณะ	ลูกจ้างโครงการ จำนวน 3 คน			378,000	378,000	378,000	ลูกจ้างโครงการ จำนวน 3 คน	ลดปัญหาการทรุดโทรมของงานด้านบริการสาธารณะ ถนน อาคาร ราง ระบายน้ำ ท่อระบายน้ำ คลอง ฯลฯ	กองช่าง
รวม 1 โครงการ						**378,000**	**378,000**	**378,000**	**รวมงบประมาณ 1,134,000 บาท**		

บัญชีโครงการพัฒนาท้องถิ่น

แบบ ผ.02

รายละเอียดโครงการพัฒนา
แผนพัฒนาท้องถิ่น (พ.ศ. 2561-2565)
องค์การบริหารส่วนตำบลนครชุม อำเภอเมืองกำแพงเพชร จังหวัดกำแพงเพชร

ก. ยุทธศาสตร์จังหวัดกำแพงเพชรที่ 3 การพัฒนาคุณภาพชีวิต ความมั่นคงทางสังคม และสิ่งแวดล้อมอย่างยั่งยืน

ข. ยุทธศาสตร์การพัฒนาขององค์กรปกครองส่วนท้องถิ่นในเขตจังหวัดกำแพงเพชรที่ 7 การพัฒนาการบริหารจัดการองค์กรปกครองส่วนท้องถิ่นให้มีประสิทธิภาพและธรรมาภิบาล

ยุทธศาสตร์การพัฒนาขององค์การบริหารส่วนตำบลนครชุมที่ 7 การพัฒนาการบริหารจัดการองค์กรปกครองส่วนท้องถิ่นให้มีประสิทธิภาพและธรรมาภิบาล

7.3 แผนงานการศึกษา

ที่	โครงการ	วัตถุประสงค์	เป้าหมาย (ผลผลิตของโครงการ)	งบประมาณ					ตัวชี้วัด (KPI)	ผลที่คาดว่าจะได้รับ	หน่วยงานรับผิดชอบหลัก
				2561 (บาท)	2562 (บาท)	2563 (บาท)	2564 (บาท)	2565 (บาท)			
1	โครงการจ้างเหมาทำความสะอาดศูนย์พัฒนาเด็กเล็กบ้านทุ่งเศรษฐี	เพื่อทำความสะอาดศูนย์พัฒนาเด็กเล็ก	ศูนย์พัฒนาเด็กเล็กบ้านทุ่งเศรษฐี	108,000	108,000	108,000	108,000	108,000	คนงานทั่วไป จำนวน 1 คน	ศพด.ได้รับการดูให้มีความสะอาดถูกสุขลักษณะ	กองการศึกษาฯ
2	โครงการจ้างเหมาทำความสะอาดศูนย์พัฒนาเด็กเล็กบ้านโนนม่วง	เพื่อทำความสะอาดศูนย์พัฒนาเด็กเล็ก	ศูนย์พัฒนาเด็กเล็กบ้านโนนม่วง	108,000	108,000	108,000	108,000	108,000	คนงานทั่วไป จำนวน 1 คน	ศพด.ได้รับการดูให้มีความสะอาดถูกสุขลักษณะ	กองการศึกษาฯ
3	โครงการจ้างเหมาทำความสะอาดศูนย์พัฒนาเด็กเล็กบ้านทุ่งสวน	เพื่อทำความสะอาดศูนย์พัฒนาเด็กเล็ก	ศูนย์พัฒนาเด็กเล็กบ้านทุ่งสวน	108,000	108,000	108,000	108,000	108,000	คนงานทั่วไป จำนวน 1 คน	ศพด.ได้รับการดูให้มีความสะอาดถูกสุขลักษณะ	กองการศึกษาฯ
4	โครงการจ้างเหมาผู้ช่วยครูผู้ดูแลเด็กศูนย์พัฒนาเด็กเล็กบ้านทุ่งเศรษฐี	เพื่อให้เด็กในศูนย์พัฒนาเด็กเล็กได้รับการดูแลอย่างทั่วถึงครบทุกด้าน	ศูนย์พัฒนาเด็กเล็กบ้านทุ่งเศรษฐี	108,000	108,000	108,000	108,000	108,000	ผู้ช่วยครูจำนวน 1 คน	เด็กในศูนย์พัฒนาเด็กเล็กได้รับการดูแลอย่างทั่วถึงครบทุกด้าน	กองการศึกษาฯ

ยุทธศาสตร์การพัฒนาขององค์การบริหารส่วนตำบลนครชุมที่ 7 การพัฒนาการบริหารจัดการองค์กรปกครองส่วนท้องถิ่นให้มีประสิทธิภาพและธรรมาภิบาล

7.3 แผนงานการศึกษา

ที่	โครงการ	วัตถุประสงค์	เป้าหมาย (ผลผลิตของโครงการ)	งบประมาณ					ตัวชี้วัด (KPI)	ผลที่คาดว่าจะได้รับ	หน่วยงานรับผิดชอบหลัก
				2561 (บาท)	2562 (บาท)	2563 (บาท)	2564 (บาท)	2565 (บาท)			
5	โครงการจ้างเหมาผู้ช่วยครูผู้ดูแลเด็กศูนย์พัฒนาเด็กเล็กบ้านทุ่งสวน	เพื่อให้เด็กในศูนย์พัฒนาเด็กเล็กได้รับการดูแลอย่างทั่วถึงครบทุกด้าน	ศูนย์พัฒนาเด็กเล็กบ้านทุ่งสวน	108,000	108,000	108,000	108,000	108,000	ผู้ช่วยครูจำนวน 1 คน	เด็กในศูนย์พัฒนาเด็กเล็กได้รับการดูแลอย่างทั่วถึงครบทุกด้าน	กองการศึกษาฯ
6	โครงการจ้างเหมาผู้ช่วยครูผู้ดูแลเด็กศูนย์พัฒนาเด็กเล็กบ้านโนนม่วง	เพื่อให้เด็กในศูนย์พัฒนาเด็กเล็กได้รับการดูแลอย่างทั่วถึงครบทุกด้าน	ศูนย์พัฒนาเด็กเล็กบ้านโนนม่วง	108,000	108,000	108,000	108,000	108,000	ผู้ช่วยครูจำนวน 1 คน	เด็กในศูนย์พัฒนาเด็กเล็กได้รับการดูแลอย่างทั่วถึงครบทุกด้าน	กองการศึกษาฯ
7	โครงการติดตั้งกล้องวงจรปิดที่ศูนย์พัฒนาเด็กเล็กทั้ง 3 แห่ง	เพื่อความปลอดภัยของเด็กในศูนย์พัฒนาเด็กเล็ก	กล้องวงจรปิด จำนวน 3 แห่ง	80,000	60,000	80,000			มีกล้องวงจรปิดจำนวน 3 แห่ง	เด็กในศูนย์พัฒนาเด็กเล็กมีความปลอดภัย	กองการศึกษาฯ
8	โครงการปรับปรุงอาคารสถานที่ในศูนย์พัฒนาเด็กเล็ก สังกัดองค์การบริหารส่วนตำบลนครชุม (ตามแบบ อบต.กำหนด)	เพื่อให้เด็กมีพื้นที่ใช้สอยในการจัดกิจกรรมการเรียนการสอน	เด็กปฐมวัยมีลานอเนกประสงค์	200,000		200,000			ปรับปรุงอาคารให้สวยงามและปลอดภัย	เด็ก ๆ มีอาคารที่สวยงามและปลอดภัย	กองการศึกษาฯ

ยุทธศาสตร์การพัฒนาขององค์การบริหารส่วนตำบลนครชุมที่ 7 การพัฒนาการบริหารจัดการองค์กรปกครองส่วนท้องถิ่นให้มีประสิทธิภาพและธรรมาภิบาล

7.3 แผนงานการศึกษา

ที่	โครงการ	วัตถุประสงค์	เป้าหมาย (ผลผลิตของโครงการ)	งบประมาณ					ตัวชี้วัด (KPI)	ผลที่คาดว่าจะได้รับ	หน่วยงานรับผิดชอบหลัก
				2561 (บาท)	2562 (บาท)	2563 (บาท)	2564 (บาท)	2565 (บาท)			
9	โครงการปรับปรุงภูมิทัศน์ศูนย์พัฒนาเด็กเล็กในสังกัด (ตามแบบ อบต.กำหนด)	เพื่อให้เด็กปฐมวัยและศูนย์พัฒนาเด็กเล็กมีพื้นที่ได้รับความร่มรื่นสวยงาม	เด็กปฐมวัยในศูนย์พัฒนาเด็กเล็ก			50,000	100,000	100,000	เด็กปฐมวัยในศูนย์พัฒนาเด็กเล็กมีพื้นที่ร่มรื่นและสวยงาม	เพื่อให้เด็กปฐมวัยและศูนย์พัฒนาเด็กเล็กมีพื้นที่ได้รับความร่มรื่นสวยงาม	กองการศึกษาฯ
10	โครงการจัดซื้อเครื่องเล่นสนามสำหรับศูนย์พัฒนาเด็กเล็ก	เพื่อส่งเสริมพัฒนาการเด็กปฐมวัย	เครื่องเล่นสนามจำนวน 1 ชุด	200,000	30,000	30,000	30,000		เครื่องเล่นสนามจำนวน 3 ชุด	เด็กปฐมวัยมีพัฒนาการเด็กสมวัย	กองการศึกษาฯ
11	โครงการก่อสร้างศูนย์พัฒนาเด็กเล็กบ้านโนนม่วง (ตามแบบ อบต.กำหนด)	เพื่อให้เด็กมีสถานที่ในการพัฒนาเด็กอย่างมั่นคงและถาวรและปลอดภัย	อาคารศูนย์พัฒนาเด็กเล็กบ้านโนนม่วง จำนวน 1 แห่ง	3,700,000					อาคารศูนย์พัฒนาเด็กเล็กบ้านโนนม่วง จำนวน 1 แห่ง	เด็กปฐมวัยมีสถานที่ในการพัฒนาเด็กอย่างมั่นคงและถาวรและปลอดภัย	กองการศึกษาฯ
12	โครงการก่อสร้างลานคอนกรีตและปูกระเบื้องศูนย์พัฒนาเด็กเล็กบ้านทุ่งสวน	เพื่อเป็นการเตรียมสถานที่ให้มีความพร้อมในการพัฒนาเด็ก	ลานคอนกรีตพร้อมปูกระเบื้องศูนย์พัฒนาเด็กเล็ก	200,000					มีสถานที่ไว้ให้เด็กได้เตรียมความพร้อม	มีลานคอนกรีตพร้อมปูกระเบื้อง	กองการศึกษาฯ
13	โครงการปรับปรุงศูนย์พัฒนาเด็กเล็กบ้านโนนม่วงติดตั้งประตูบานเลื่อน	เพื่อปรับปรุงและซ่อมแซมสถานที่ในการพัฒนาและเตรียมความพร้อม	ติดตั้งประตูบานเลื่อน	10,000	10,000				มีประตูบานเลื่อนที่ปลอดภัย	อาคารสำนักงานปลอดภัย	กองการศึกษาฯ

<u>ยุทธศาสตร์การพัฒนาขององค์การบริหารส่วนตำบลนครชุมที่ 7 การพัฒนาการบริหารจัดการองค์กรปกครองส่วนท้องถิ่นให้มีประสิทธิภาพและธรรมาภิบาล</u>

7.3 แผนงานการศึกษา

ที่	โครงการ	วัตถุประสงค์	เป้าหมาย (ผลผลิตของโครงการ)	งบประมาณ					ตัวชี้วัด (KPI)	ผลที่คาดว่าจะได้รับ	หน่วยงานรับผิดชอบหลัก
				2561 (บาท)	2562 (บาท)	2563 (บาท)	2564 (บาท)	2565 (บาท)			
14	โครงการต่อเติมหลังคากันสาด ศูนย์พัฒนาเด็กเล็กบ้านทุ่งสวน	เพื่อเป็นการป้องกันน้ำฝน และแสงแดด	ต่อเติมหลังคากันสาด		190,000				ฝนไม่สาดเข้ามาในตัวอาคาร	หลังคากัดสาด	กองการศึกษาฯ
15	ค่าพัฒนาครูผู้ดูแลเด็กของ ศพด.	เพื่อพัฒนาความรู้ความสามารถในการปฏิบัติงานของครูผู้ดูแลเด็ก	ครูผู้ดูแลเด็กของ ศพด. อบต.นครชุม	12,000	12,000	12,000	12,000	12,000	คนงานทั่วไป จำนวน 1 คน	ครู จำนวน 6 คน	กองการศึกษาฯ
รวม 15 โครงการ				**5,050,000**	**950,000**	**1,020,000**	**790,000**	**760,000**	**รวมงบประมาณ 8,570,000 บาท**		

แบบ ผ. 02

รายละเอียดโครงการพัฒนา

บัญชีโครงการพัฒนาท้องถิ่น

แบบ ผ.02/1

รายละเอียดโครงการพัฒนา
แผนพัฒนาท้องถิ่น (พ.ศ. 2561-2565)
สำหรับ โครงการที่เกินศักยภาพขององค์กรปกครองส่วนท้องถิ่น
องค์การบริหารส่วนตำบลนครชุม อำเภอเมืองกำแพงเพชร จังหวัดกำแพงเพชร

ก. ยุทธศาสตร์จังหวัดกำแพงเพชรที่ 3 การพัฒนาคุณภาพชีวิต ความมั่นคงทางสังคม และสิ่งแวดล้อมอย่างยั่งยืน

ข. ยุทธศาสตร์การพัฒนาขององค์กรปกครองส่วนท้องถิ่นในเขตจังหวัดกำแพงเพชรที่ 1 การจัดวางผังเมืองและพัฒนาด้านโครงสร้างพื้นฐาน

<u>ยุทธศาสตร์การพัฒนาขององค์การบริหารส่วนตำบลนครชุมที่ 1 การจัดวางผังเมืองและพัฒนาด้านโครงสร้างพื้นฐาน</u>

1.1 แผนงานอุตสาหกรรมและการโยธา

ที่	โครงการ	วัตถุประสงค์	เป้าหมาย (ผลผลิตของโครงการ)	งบประมาณ					ตัวชี้วัด (KPI)	ผลที่คาดว่าจะได้รับ	หน่วยงานรับผิดชอบหลัก
				2561 (บาท)	2562 (บาท)	2563 (บาท)	2564 (บาท)	2565 (บาท)			
1	โครงการก่อสร้างรางระบายน้ำ คสล. หมู่ที่ 1 บ้านวังยาง	เพื่อระบายน้ำที่ท่วมขังบริเวณถนนให้รวดเร็วขึ้น	กว้าง 0.30 เมตร ลึก 0.30 - 0.70 เมตร ยาว 1,000 เมตร			2,500,000	2,500,000	2,500,000	กว้าง 0.30 เมตร ลึก 0.30 - 0.70 เมตร ยาว 1,000 เมตร	ระบายน้ำที่ท่วมขังบนผิวจราจรและไหล่ทางได้รวดเร็วขึ้น	สำนักงานจังหวัดกำแพงเพชร (กองช่าง)
2	โครงการก่อสร้างเขื่อนป้องกันตลิ่งในพื้นที่หมู่ที่ 1 บ้านวังยาง	เพื่อป้องกันกระแสน้ำกัดเซาะตลิ่ง	กว้าง 10.00 – 15.00 เมตร ยาว 500 เมตร			30,000,000	30,000,000	30,000,000	กว้าง 10.00 – 15.00 เมตร ยาว 500 เมตร	ลดปัญหากระแสน้ำกัดเซาะตลิ่ง	สนง.โยธาธิการและผังเมืองจังหวัดกำแพงเพชร (กองช่าง)

ยุทธศาสตร์การพัฒนาขององค์การบริหารส่วนตำบลนครชุมที่ 1 การจัดวางผังเมืองและพัฒนาด้านโครงสร้างพื้นฐาน

1.1 แผนงานอุตสาหกรรมและการโยธา

ที่	โครงการ	วัตถุประสงค์	เป้าหมาย (ผลผลิตของโครงการ)	งบประมาณ					ตัวชี้วัด (KPI)	ผลที่คาดว่าจะได้รับ	หน่วยงานรับผิดชอบหลัก
				2561 (บาท)	2562 (บาท)	2563 (บาท)	2564 (บาท)	2565 (บาท)			
3	โครงการขุดลอกคลองกร่าง หมู่ที่ 1 บ้านวังยาง	เพื่อใช้ในการอุปโภคบริโภค	ขุดลอกคลองกร่าง ระยะทางประมาณ 1,500 เมตร กว้างเฉลี่ย 6 เมตร			500,000	500,000		ขุดลอกคลองกร่างระยะทางประมาณ 1,500 เมตร กว้างเฉลี่ย 6 เมตร	ประชาชนมีน้ำสำหรับอุปโภคบริโภค	สำนักงานจังหวัดกำแพงเพชร (กองช่าง)
4	โครงการก่อสร้างถนนเลียบคลองหมู่บ้านดรุณารักษ์ แลนด์โครงการที่ 1 หมู่ที่ 1 บ้านวังยาง	เพื่อเพิ่มความสะดวกสบายในการสัญจรไปมา	กว้าง 4.00 เมตร ระยะทางยาว 175 เมตร			360,000			กว้าง 4.00 เมตร ระยะทางยาว 175 เมตร	ประชาชนมีความสะดวกสบายขึ้นในการใช้เส้นทาง	สำนักงานคณะกรรมการกำกับกิจการพลังงาน (กองช่าง)
5	โครงการวางท่อระบายน้ำทิ้งจากหมู่บ้านทุ่งเศรษฐี-วัดพิกุล หมู่ที่ 2 บ้านหัวยาง	เพื่อระบายน้ำที่ท่วมขังบริเวณถนนให้รวดเร็วขึ้น	ยาว 1,200 เมตร			2,500,000	2,500,000		ยาว 1,200 เมตร	ระบายน้ำที่ท่วมขังบนผิวจราจรและไหล่ทางได้รวดเร็วขึ้น	สำนักงานจังหวัดกำแพงเพชร (กองช่าง)
6	โครงการก่อสร้างรางระบายน้ำ คสล. ถนนสายบ้านนครชุม-บ้านวังยาง หมู่ที่ 2 บ้านหัวยาง	เพื่อระบายน้ำที่ท่วมขังบริเวณถนนให้รวดเร็วขึ้น	กว้าง 0.30 เมตร ลึก 0.30 เมตร ยาว 460 เมตร			1,200,000	1,200,000		กว้าง 0.30 เมตร ลึก 0.30 เมตร ยาว 460 เมตร	ระบายน้ำที่ท่วมขังบนผิวจราจรและไหล่ทางได้รวดเร็วขึ้น	สำนักงานจังหวัดกำแพงเพชร (กองช่าง)

ยุทธศาสตร์การพัฒนาขององค์การบริหารส่วนตำบลนครชุมที่ 1 การจัดวางผังเมืองและพัฒนาด้านโครงสร้างพื้นฐาน

1.1 แผนงานอุตสาหกรรมและการโยธา

ที่	โครงการ	วัตถุประสงค์	เป้าหมาย (ผลผลิตของโครงการ)	งบประมาณ					ตัวชี้วัด (KPI)	ผลที่คาดว่าจะได้รับ	หน่วยงานรับผิดชอบหลัก
				2561 (บาท)	2562 (บาท)	2563 (บาท)	2564 (บาท)	2565 (บาท)			
7	โครงการก่อสร้างถนนลาดยาง สายสปก. – อ่างคอกวัว หมู่ที่ 9 บ้านทุ่งเศรษฐี	เพื่อเพิ่มความสะดวกสบายในการสัญจรไปมาระหว่างหมู่บ้าน	กว้าง 5.00 - 6.00 เมตร ระยะทางยาว 1.5 กิโลเมตร			3,700,000	3,700,000	3,700,000	กว้าง 5.00 - 6.00 เมตร ระยะทางยาว 1.5 กิโลเมตร	ประชาชนมีความสะดวกสบายและมีความปลอดภัยมากยิ่งขึ้น	อบจ. กำแพงเพชร (กองช่าง)
8	โครงการติดตั้งเสาไฟฟ้าแสงสว่าง LED ชนิดโซล่าเซลล์ในพื้นที่ตำบลนครชุม	เพื่อเพิ่มศักยภาพในชุมชนให้มีความปลอดภัยขึ้น	1 โครงการ			22,700,000			1 โครงการ	ลดการใช้กระแสไฟฟ้าและประชาชนมีความปลอดภัยมาก	สนง.บริหารกองทุนเพื่อส่งเสริมการอนุรักษ์พลังงาน (กองช่าง)
9	โครงการวางท่อระบายน้ำ คสล. ถนนสายหมู่บ้านทุ่งเศรษฐี-วัดพิกุล หมู่ที่ 2 บ้านหัวยาง	เพื่อระบายน้ำที่ท่วมขังบริเวณพื้นที่การเกษตรและชุมชน	วางท่อ คสล.มอก. ขนาด Ø 0.80 – 1.00 เมตร ยาว 500 เมตร			2,000,000	2,000,000		วางท่อ คสล. มอก.ขนาด Ø 0.80 - 1.00 เมตร ยาว 500 เมตร	ระบายน้ำที่ท่วมขังบนผิวจราจรและไหล่ทางได้รวดเร็วขึ้น	สำนักงานจังหวัดกำแพงเพชร (กองช่าง)
10	โครงการก่อสร้างเขื่อนป้องกันริมตลิ่งคลองแม่คล้อ(หลังฝายน้ำล้น หมู่ที่ 6 เชื่อมกับ หมู่ที่ 3 บ้านสหกรณ์ ต.ทรงธรรม	เพื่อป้องกันปัญหาตลิ่งพัง	ก่อสร้างเขื่อนป้องกันตลิ่งพังคลองแม่คล้อ ยาว 40 เมตร	1,600,000	1,600,000	1,600,000	1,600,000	1,600,000	ก่อสร้างเขื่อนป้องกันตลิ่งพังคลองแม่คล้อ ยาว 40 เมตร	สามารถลดปัญหาน้ำท่วมขังบ้านเรือนและพื้นที่ทางการเกษตรของประชาชน	ขอรับการอุดหนุนจากหน่วยงานอื่น (อบต.ทรงธรรม) (กองช่าง)

ยุทธศาสตร์การพัฒนาขององค์การบริหารส่วนตำบลนครชุมที่ 1 การจัดวางผังเมืองและพัฒนาด้านโครงสร้างพื้นฐาน

1.1 แผนงานอุตสาหกรรมและการโยธา

ที่	โครงการ	วัตถุประสงค์	เป้าหมาย (ผลผลิตของโครงการ)	งบประมาณ					ตัวชี้วัด (KPI)	ผลที่คาดว่าจะได้รับ	หน่วยงานรับผิดชอบหลัก
				2561 (บาท)	2562 (บาท)	2563 (บาท)	2564 (บาท)	2565 (บาท)			
11	โครงการก่อสร้างถนนลาดยาง หมู่ที่ 7 บ้านทุ่งสวน เชื่อม หมู่ 5 บ้านคลองโป่ง ต.ทรงธรรม	เพื่อให้ผิวจราจรถาวรและอำนวยการจราจรให้สะดวกและปลอดภัยยิ่งขึ้น	ก่อสร้างถนนลาดยาง กว้าง 6 เมตร ระยะทาง 2,000 เมตร	5,000,000	5,000,000	5,000,000	5,000,000	5,000,000	ก่อสร้างถนนลาดยาง กว้าง 6 เมตร ระยะทาง 2,000 เมตร	ประชาชนได้รับความสะดวกในการสัญจรไปมา	ขอรับการอุดหนุนจากหน่วยงานอื่น (อบต.ทรงธรรม) (กองช่าง)
12	โครงการก่อสร้างถนน คสล.สายทุ่งสวน-พงษ์ใหญ่ หมู่ที่ 7 บ้านทุ่งสวน	เพื่อปรับปรุงถนนลาดยางเป็นถนน คสล.	กว้าง 6.00 เมตร หนา 0.15 เมตร ยาว 2,000 เมตร			6,600,000	6,600,000	6,600,000	กว้าง 6.00 เมตร หนา 0.15 เมตร ยาว 2,000 เมตร	ประชาชนได้รับความสะดวกในการสัญจรไปมา	สำนักงานจังหวัดกำแพงเพชร (กองช่าง)
13	โครงการก่อสร้างถนนคอนกรีตเสริมเหล็กสายไป สปก. หมู่ที่ 9 บ้านทุ่งเศรษฐี	เพื่ออำนวยความสะดวกแก่ประชาชนผู้ใช้เส้นทางในการสัญจรไป-มา	กว้าง 5 เมตร ยาว 3,000 เมตร หนา 0.15 เมตร		3,000,000	3,000,000			กว้าง 5 เมตร ยาว 3,000 เมตร หนา 0.15 เมตร	ประชาชนได้รับความสะดวกในการสัญจรไปมา	สำนักงานจังหวัดกำแพงเพชร (กองช่าง)
14	โครงการก่อสร้างถนนลาดยางหมู่ที่ 7 ตำบลนครชุม เชื่อมหมู่ที่ 3, 5, 7, 9 ตำบลทรงธรรม อำเภอเมืองกำแพงเพชร จังหวัดกำแพงเพชร	เพื่อให้ประชาชนมีการคมนาคมสะดวกรวดเร็วและปลอดภัยในชีวิตและทรัพย์สิน	กว้าง 6 เมตร ระยะทาง 4,000 เมตร ไหล่ทางข้างละ 1 เมตร		3,500,000	3,700,000	4,000,000		จำนวนสายทางที่เพิ่มขึ้นและมีมาตรฐานระหว่างหมู่บ้าน/ตำบล	ประชาชนได้รับความสะดวกและปลอดภัยในการคมนาคม	อบจ. กำแพงเพชร (กองช่าง)

ยุทธศาสตร์การพัฒนาขององค์การบริหารส่วนตำบลนครชุมที่ 1 การจัดวางผังเมืองและพัฒนาด้านโครงสร้างพื้นฐาน

1.1 แผนงานอุตสาหกรรมและการโยธา

ที่	โครงการ	วัตถุประสงค์	เป้าหมาย (ผลผลิตของโครงการ)	งบประมาณ					ตัวชี้วัด (KPI)	ผลที่คาดว่าจะได้รับ	หน่วยงานรับผิดชอบหลัก
				2561 (บาท)	2562 (บาท)	2563 (บาท)	2564 (บาท)	2565 (บาท)			
15	โครงการก่อสร้างถนนลาดยางหมู่ที่ 7 ตำบลนครชุม เชื่อมหมู่ที่ 9 ตำบลทรงธรรม อำเภอเมืองกำแพงเพชร จังหวัดกำแพงเพชร	เพื่อให้ประชาชนมีการคมนาคมสะดวกรวดเร็วและปลอดภัยในชีวิตและทรัพย์สิน	กว้าง 6 เมตร ระยะทาง 6,500 เมตร ไหล่ทางข้างละ 1 เมตร		5,400,000	5,600,000	5,800,000		จำนวนสายทางที่เพิ่มขึ้นและมีมาตรฐานระหว่างหมู่บ้าน/ตำบล	ประชาชนได้รับความสะดวกและปลอดภัยในการคมนาคม	อบจ. กำแพงเพชร (กองช่าง)
16	โครงการซ่อมบำรุงถนนลาดยาง หมู่ที่ 11 ตำบลนครชุม เชื่อมหมู่ที่ 8 ตำบลท่าขุนราม อำเภอเมืองกำแพงเพชร จังหวัดกำแพงเพชร	เพื่อให้ประชาชนมีการคมนาคมสะดวกรวดเร็วและปลอดภัยในชีวิตและทรัพย์สิน	กว้าง 6 เมตร ระยะทาง 1,500 เมตร พร้อมท่อ 2 จุด		3,700,000				จำนวนสายทางที่เพิ่มขึ้นและมีมาตรฐานระหว่างหมู่บ้าน/ตำบล	ประชาชนได้รับความสะดวกและปลอดภัยในการคมนาคม	อบจ. กำแพงเพชร (กองช่าง)
17	โครงการก่อสร้างถนนลาดยาง หมู่ที่ 7 ตำบลนครชุม เชื่อมหมู่ที่ 5 ตำบลทรงธรรม อำเภอเมืองกำแพงเพชร จังหวัดกำแพงเพชร	เพื่อให้ประชาชนมีการคมนาคมสะดวกรวดเร็วและปลอดภัยในชีวิตและทรัพย์สิน	กว้าง 6 เมตร ระยะทาง 3,000 เมตร ไหล่ทางข้างละ 1 เมตร		3,500,000	3,600,000	4,000,000		จำนวนสายทางที่เพิ่มขึ้นและมีมาตรฐานระหว่างหมู่บ้าน/ตำบล	ประชาชนได้รับความสะดวกและปลอดภัยในการคมนาคม	อบจ. กำแพงเพชร (กองช่าง)
18	โครงการก่อสร้างถนนลาดยาง หมู่ที่ 8 ตำบลนครชุม เชื่อมสายเอเชีย ตำบลคลองแม่ลาย อำเภอเมืองกำแพงเพชร จังหวัดกำแพงเพชร	เพื่อให้ประชาชนมีการคมนาคมสะดวกรวดเร็วและปลอดภัยในชีวิตและทรัพย์สิน	กว้าง 6 เมตร ระยะทาง 700 เมตร		2,310,000				จำนวนสายทางที่เพิ่มขึ้นและมีมาตรฐานระหว่างหมู่บ้าน/ตำบล	ประชาชนได้รับความสะดวกและปลอดภัยในการคมนาคม	อบจ. กำแพงเพชร (กองช่าง)

<u>ยุทธศาสตร์การพัฒนาขององค์การบริหารส่วนตำบลนครชุมที่ 1 การจัดวางผังเมืองและพัฒนาด้านโครงสร้างพื้นฐาน</u>

1.1 แผนงานอุตสาหกรรมและการโยธา

ที่	โครงการ	วัตถุประสงค์	เป้าหมาย (ผลผลิตของโครงการ)	งบประมาณ					ตัวชี้วัด (KPI)	ผลที่คาดว่าจะได้รับ	หน่วยงานรับผิดชอบหลัก
				2561 (บาท)	2562 (บาท)	2563 (บาท)	2564 (บาท)	2565 (บาท)			
19	โครงการก่อสร้างถนนลาดยางหมู่ที่ 1 (รอบมหาวิทยาลัยราชภัฏกำแพงเพชรรอบนอก) ตำบลนครชุม อำเภอเมืองกำแพงเพชร จังหวัดกำแพงเพชร	เพื่อให้ประชาชนมีการคมนาคมสะดวกรวดเร็วและปลอดภัยในชีวิตและทรัพย์สิน	กว้าง 6 เมตร ระยะทาง 700 เมตร			2,310,000			จำนวนสายทางที่เพิ่มขึ้นและมีมาตรฐานระหว่างหมู่บ้าน/ตำบล	ประชาชนได้รับความสะดวกและปลอดภัยในการคมนาคม	อบจ. กำแพงเพชร (กองช่าง)
รวม 19 โครงการ				**6,600,000**	**28,010,000**	**96,870,000**	**69,400,000**	**49,400,000**	**รวมงบประมาณ 250,280,000 บาท**		

แบบ ผ. 03

บัญชีครุภัณฑ์

แบบ ผ.03

บัญชีครุภัณฑ์
แผนพัฒนาท้องถิ่น (พ.ศ. 2561-2565)
องค์การบริหารส่วนตำบลนครชุม อำเภอเมืองกำแพงเพชร จังหวัดกำแพงเพชร

ที่	แผนงาน	หมวด	ประเภท	เป้าหมาย (ผลผลิตของครุภัณฑ์)	งบประมาณ					หน่วยงานรับผิดชอบหลัก
					2561 (บาท)	2562 (บาท)	2563 (บาท)	2564 (บาท)	2565 (บาท)	
1	บริหารงานทั่วไป	ค่าครุภัณฑ์	ครุภัณฑ์สำนักงาน	ซุ้มตั้งพื้นเฉลิมพระเกียรติ (ขนาดเล็ก) จำนวน 1 ซุ้ม	130,000					สำนักงานปลัดฯ (งานธุรการฯ)
2	บริหารงานทั่วไป	ค่าครุภัณฑ์	ครุภัณฑ์คอมพิวเตอร์	เครื่องพิมพ์แบบฉีดหมึก (Inkjet Printer) สำหรับกระดาษขนาด A3	7,900					สำนักงานปลัดฯ (งานธุรการฯ)
3	บริหารงานทั่วไป	ค่าครุภัณฑ์	ครุภัณฑ์สำนักงาน	โต๊ะทำงานเหล็ก ขนาด 4 ฟุต พร้อมกระจก จำนวน 2 โต๊ะ	17,000					สำนักงานปลัดฯ (งานธุรการฯ)
4	บริหารงานทั่วไป	ค่าครุภัณฑ์	ครุภัณฑ์สำนักงาน	เก้าอี้สำนักงาน จำนวน 2 ตัว	4,000					สำนักงานปลัดฯ (งานธุรการฯ)
5	บริหารงานทั่วไป	ค่าครุภัณฑ์	ครุภัณฑ์คอมพิวเตอร์	เครื่องพิมพ์ชนิดเลเซอร์หรือชนิด LED จำนวน 1 เครื่อง	2,600					สำนักงานปลัดฯ (งานธุรการฯ)
6	บริหารงานทั่วไป	ค่าครุภัณฑ์	ครุภัณฑ์สำนักงาน	ตู้เอกสารบานเลื่อนชนิดกระจกสูง ปี 2562 = 1 ตู้		5,900				สำนักงานปลัดฯ (งานธุรการฯ)

ที่	แผนงาน	หมวด	ประเภท	เป้าหมาย (ผลผลิตของครุภัณฑ์)	งบประมาณ					หน่วยงานรับผิดชอบหลัก
					2561 (บาท)	2562 (บาท)	2563 (บาท)	2564 (บาท)	2565 (บาท)	
7	บริหารงานทั่วไป	ค่าครุภัณฑ์	ครุภัณฑ์สำนักงาน	ตู้เก็บเอกสารเหล็กบานเลื่อนอเนกประสงค์ ปี 2562 = 1 ตู้		5,900				สำนักงานปลัดฯ (งานธุรการฯ)
8	บริหารงานทั่วไป	ค่าครุภัณฑ์	ครุภัณฑ์สำนักงาน	ตู้เก็บเอกสาร ปี 2562 = 1 ตู้		5,000				สำนักงานปลัดฯ (งานธุรการฯ)
9	บริหารงานทั่วไป	ค่าครุภัณฑ์	ครุภัณฑ์สำนักงาน	โต๊ะกลาง จำนวน 2 ตัว	8,000	8,000	8,000			สำนักงานปลัดฯ (งานธุรการฯ)
10	บริหารงานทั่วไป	ค่าครุภัณฑ์	ครุภัณฑ์สำนักงาน	ฉากกั้นห้อง 3 บาน จำนวน 4 อัน	10,000	10,000	10,000			สำนักงานปลัดฯ (งานธุรการฯ)
11	บริหารงานทั่วไป	ค่าครุภัณฑ์	ครุภัณฑ์สำนักงาน	เครื่องเคลือบบัตร ขนาด A4 จำนวน 1 เครื่อง		3,000				สำนักงานปลัดฯ (งานธุรการฯ)
12	บริหารงานทั่วไป	ค่าครุภัณฑ์	ครุภัณฑ์อื่น	เต็นท์ขนาดใหญ่ ปี 2563 = 2 ชุด			6,000			สำนักงานปลัดฯ (งานธุรการฯ)
13	บริหารงานทั่วไป	ค่าครุภัณฑ์	ครุภัณฑ์อื่น	เต็นท์ขนาดเล็ก ปี 2563 = 2 ชุด			12,000			สำนักงานปลัดฯ (งานธุรการฯ)

ที่	แผนงาน	หมวด	ประเภท	เป้าหมาย (ผลผลิตของครุภัณฑ์)	งบประมาณ					หน่วยงานรับผิดชอบหลัก
					2561 (บาท)	2562 (บาท)	2563 (บาท)	2564 (บาท)	2565 (บาท)	
14	บริหารงานทั่วไป	ค่าครุภัณฑ์	ค่าบำรุงรักษาและปรับปรุงครุภัณฑ์	เพื่อเป็นค่าบำรุงรักษาและปรับปรุงครุภัณฑ์		200,000	200,000	200,000	200,000	สำนักงานปลัดฯ (งานธุรการฯ)
15	บริหารงานทั่วไป	ค่าครุภัณฑ์	ครุภัณฑ์สำนักงาน	จัดซื้อเก้าอี้สำนักงาน จำนวน 5 ตัว		6,750	6,750			สำนักงานปลัดฯ (งานธุรการฯ)
16	บริหารงานทั่วไป	ค่าครุภัณฑ์	ครุภัณฑ์สำนักงาน	โต๊ะพับเอนกประสงค์ ขนาด 60x180x25 ซม. จำนวน 4 ตัว		10,000	10,000			สำนักงานปลัดฯ (งานธุรการฯ)
17	บริหารงานทั่วไป	ค่าครุภัณฑ์	ครุภัณฑ์สำนักงาน	ผ้าม่านประตู จำนวน 3 บาน			15,000			สำนักงานปลัดฯ (งานธุรการฯ)
18	บริหารงานทั่วไป	ค่าครุภัณฑ์	ครุภัณฑ์สำนักงาน	เก้าอี้โครงเหล็กบุนวม จำนวน 10 ตัว			8,000			สำนักงานปลัดฯ (งานธุรการฯ)
19	บริหารงานทั่วไป	ค่าครุภัณฑ์	ครุภัณฑ์คอมพิวเตอร์	เครื่องพิมพ์เลเซอร์ หรือ LED ขาวดำ (18 หน้า/นาที)			2,600			สำนักงานปลัดฯ (งานธุรการฯ)
20	บริหารงานทั่วไป	ค่าครุภัณฑ์	ครุภัณฑ์สำนักงาน	โพเดียม จำนวน 1 ตัว ขนาด 50x50x140 ซม.			5,000			สำนักงานปลัดฯ (งานธุรการฯ)

ที่	แผนงาน	หมวด	ประเภท	เป้าหมาย (ผลผลิตของครุภัณฑ์)	งบประมาณ					หน่วยงานรับผิดชอบหลัก
					2561 (บาท)	2562 (บาท)	2563 (บาท)	2564 (บาท)	2565 (บาท)	
21	บริหารงานทั่วไป	ค่าครุภัณฑ์	ครุภัณฑ์สำนักงาน	ตู้เอกสารบานเลื่อนกระจก สูง 4 ฟุต	5,500					สำนักงานปลัดฯ (งานการเจ้าหน้าที่)
22	บริหารงานทั่วไป	ค่าครุภัณฑ์	ครุภัณฑ์สำนักงาน	ตู้เก็บเอกสารเหล็กบานเลื่อนอเนกประสงค์ จำนวน 1 ตู้	5,200					สำนักงานปลัดฯ (งานการเจ้าหน้าที่)
23	บริหารงานทั่วไป	ค่าครุภัณฑ์	ครุภัณฑ์คอมพิวเตอร์	เครื่องพิมพ์ Multifunction ชนิดเลเซอร์หรือชนิด LED สี จำนวน 1 เครื่อง		17,000				สำนักงานปลัดฯ (งานการเจ้าหน้าที่)
24	บริหารงานทั่วไป	ค่าครุภัณฑ์	ครุภัณฑ์คอมพิวเตอร์	จอภาพแบบ LED หรือดีกว่า ขนาดไม่น้อยกว่า 21.5 นิ้ว จำนวน 1 เครื่อง			4,000			สำนักงานปลัดฯ (งานการเจ้าหน้าที่)
25	บริหารงานทั่วไป	ค่าครุภัณฑ์	ครุภัณฑ์สำนักงาน	ตู้สาขาโทรศัพท์ จำนวน 1 ชุด	80,000					สำนักงานปลัดฯ (งานนโยบายฯ)
26	บริหารงานทั่วไป	ค่าครุภัณฑ์	ครุภัณฑ์สำนักงาน	ระบบ Internet พร้อมติดตั้งและเดินระบบ	170,000					สำนักงานปลัดฯ (งานนโยบายฯ)
27	บริหารงานทั่วไป	ค่าครุภัณฑ์	ครุภัณฑ์คอมพิวเตอร์	เครื่องพิมพ์ชนิดเลเซอร์ หรือชนิดLED ขาวดำ (18 หน้า/นาที) จำนวน 1 เครื่อง	3,300					สำนักงานปลัดฯ (งานนโยบายฯ)

ที่	แผนงาน	หมวด	ประเภท	เป้าหมาย (ผลผลิตของครุภัณฑ์)	งบประมาณ					หน่วยงานรับผิดชอบหลัก
					2561 (บาท)	2562 (บาท)	2563 (บาท)	2564 (บาท)	2565 (บาท)	
28	บริหารงานทั่วไป	ค่าครุภัณฑ์	ครุภัณฑ์คอมพิวเตอร์	เครื่องคอมพิวเตอร์ตั้งโต๊ะ จำนวน 1 เครื่อง	16,000					สำนักงานปลัดฯ (งานนโยบายฯ)
29	บริหารงานทั่วไป	ค่าครุภัณฑ์	ครุภัณฑ์คอมพิวเตอร์	จัดซื้อเครื่องคอมพิวเตอร์สำหรับงานสำนักงาน * (จอขนาดไม่น้อยกว่า19 นิ้ว) จำนวน 1 ชุด		16,000				สำนักงานปลัดฯ (งานนโยบายฯ)
30	บริหารงานทั่วไป	ค่าครุภัณฑ์	ครุภัณฑ์คอมพิวเตอร์	เครื่องคอมพิวเตอร์โน้ตบุ๊กสำหรับงานสำนักงาน จำนวน 1 เครื่อง		16,000				สำนักงานปลัดฯ (งานนโยบายฯ)
31	บริหารงานทั่วไป	ค่าครุภัณฑ์	ครุภัณฑ์สำนักงาน	ตู้เหล็กเก็บเอกสารบานเลื่อนทึบขนาด 4 ฟุต ปี2562 = 2 ตู้		7,800				สำนักงานปลัดฯ (งานนโยบายฯ)
32	บริหารงานทั่วไป	ค่าครุภัณฑ์	ครุภัณฑ์ไฟฟ้าและวิทยุ	เครื่องขยายเสียงสำหรับห้องประชุมทุ่งเศรษฐี อบต.นครชุม จำนวน 1 ชุด ประกอบด้วย - พาวเวอร์ 1 ตัว - มิกเซอร์ 1 ตัว - ลำโพง 2 ตัว			30,000			สำนักงานปลัดฯ (งานนโยบายฯ)
33	บริหารงานทั่วไป	ค่าครุภัณฑ์	ครุภัณฑ์คอมพิวเตอร์	เครื่องคอมพิวเตอร์ สำหรับสำนักงาน (จอแสดงภาพขนาดไม่น้อยกว่า 19 นิ้ว)			17,000			สำนักงานปลัดฯ (งานกฎหมายฯ)

ที่	แผนงาน	หมวด	ประเภท	เป้าหมาย (ผลผลิตของครุภัณฑ์)	งบประมาณ					หน่วยงานรับผิดชอบหลัก
					2561 (บาท)	2562 (บาท)	2563 (บาท)	2564 (บาท)	2565 (บาท)	
34	บริหารงานทั่วไป	ค่าครุภัณฑ์	ครุภัณฑ์คอมพิวเตอร์	เครื่องพิมพ์ Multifunction ชนิดเลเซอร์หรือชนิด LED สี จำนวน 1 เครื่อง			17,000			สำนักงานปลัดฯ (งานกฎหมายฯ)
35	บริหารงานทั่วไป	ค่าครุภัณฑ์	ครุภัณฑ์การเกษตร	เครื่องพ่นยาแบบใช้แรงลม ชนิดสะพายหลัง ขนาด 3.5 แรงม้า จำนวน 1 เครื่อง		25,000				สำนักงานปลัดฯ (งานสาธารณสุขฯ)
36	สาธารณสุข	ค่าครุภัณฑ์	ครุภัณฑ์การเกษตร	เครื่องพ่นหมอกควัน ปี 2562 = 1 เครื่อง ปี 2563 = 1 เครื่อง ปี 2564 = 1 เครื่อง ปี 2565 = 1 เครื่อง		59,000	59,000	59,000	59,000	สำนักงานปลัดฯ (งานสาธารณสุขฯ)
37	สาธารณสุข	ค่าครุภัณฑ์	ครุภัณฑ์การเกษตร	เครื่องพ่นละอองฝอยฆ่าเชื้อไวรัส ปี 2562 = 1 เครื่อง ปี 2563 = 1 เครื่อง ปี 2564 = 1 เครื่อง ปี 2565 = 1 เครื่อง		30,000	30,000	30,000	30,000	สำนักงานปลัดฯ (งานสาธารณสุขฯ)
38	บริหารงานทั่วไป	ค่าครุภัณฑ์	ครุภัณฑ์งานบ้านงานครัว	เครื่องตัดแต่งพุ่มไม้ ขนาด 29.5 นิ้ว	17,600					สำนักงานปลัดฯ (งานป้องกันฯ)
39	บริหารงานทั่วไป	ค่าครุภัณฑ์	ครุภัณฑ์งานบ้านงานครัว	เครื่องตัดหญ้าแบบล้อจักรยาน	12,000					สำนักงานปลัดฯ (งานป้องกันฯ)
40	การรักษาความสงบภายใน	ค่าครุภัณฑ์	ครุภัณฑ์การเกษตร	เครื่องสูบน้ำท่อพญานาค จำนวน 2 เครื่อง	40,000					สำนักงานปลัดฯ (งานป้องกันฯ)

ที่	แผนงาน	หมวด	ประเภท	เป้าหมาย (ผลผลิตของครุภัณฑ์)	งบประมาณ					หน่วยงานรับผิดชอบหลัก
					2561 (บาท)	2562 (บาท)	2563 (บาท)	2564 (บาท)	2565 (บาท)	
41	การรักษาความสงบภายใน	ค่าครุภัณฑ์	ครุภัณฑ์การเกษตร	ปั๊มจุ่ม ปั๊มแช่ (ไดโว่) จำนวน 1 เครื่อง	8,000					สำนักงานปลัดฯ (งานป้องกันฯ)
42	การรักษาความสงบภายใน	ค่าครุภัณฑ์	ครุภัณฑ์โรงงาน	เลื่อยยนต์เบนซิน 2 จังหวะ 1 เครื่อง	8,000					สำนักงานปลัดฯ (งานป้องกันฯ)
43	การรักษาความสงบภายใน	ค่าครุภัณฑ์	ครุภัณฑ์เครื่องดับเพลิง	ป้ายสามเหลี่ยมหยุดตรวจ พร้อมไฟหมุน จำนวน 2 ตัว	30,000					สำนักงานปลัดฯ (งานป้องกันฯ)
44	การรักษาความสงบภายใน	ค่าครุภัณฑ์	ครุภัณฑ์อื่น	กระจกโค้งพร้อมเสาเหล็ก พร้อมติดตั้ง จำนวน 4 ชุด	24,000		24,000		24,000	สำนักงานปลัดฯ (งานป้องกันฯ)
45	บริหารงานทั่วไป	ค่าครุภัณฑ์	ครุภัณฑ์การเกษตร	เครื่องตัดแต่งพุ่มไม้ จำนวน 1 เครื่อง		10,200				สำนักงานปลัดฯ (งานป้องกันฯ)
46	การรักษาความสงบภายใน	ค่าครุภัณฑ์	ครุภัณฑ์เครื่องดับเพลิง	ถังดับเพลิงชนิด BT 2000 สีเขียว 4 ถัง			14,000			สำนักงานปลัดฯ (งานป้องกันฯ)
47	การรักษาความสงบภายใน	ค่าครุภัณฑ์	ครุภัณฑ์	ไฟกระพริบโซล่าเซลล์พร้อมอุปกรณ์ติดตั้ง 5 ชุด			45,000	45,000	45,000	สำนักงานปลัดฯ (งานป้องกันฯ)

ที่	แผนงาน	หมวด	ประเภท	เป้าหมาย (ผลผลิตของครุภัณฑ์)	งบประมาณ					หน่วยงานรับผิดชอบหลัก
					2561 (บาท)	2562 (บาท)	2563 (บาท)	2564 (บาท)	2565 (บาท)	
48	การรักษาความสงบภายใน	ค่าครุภัณฑ์	ครุภัณฑ์สำนักงาน	ถังน้ำสแตนเลส 2000 ลิตร พร้อมฐานรอง พร้อมติดตั้ง 2 ชุด			44,000	44,000	44,000	สำนักงานปลัดฯ (งานป้องกันฯ)
49	การรักษาความสงบภายใน	ค่าครุภัณฑ์	ครุภัณฑ์คอมพิวเตอร์	เครื่องคอมพิวเตอร์ สำหรับสำนักงาน (จอแสดงภาพขนาดไม่น้อยกว่า 19 นิ้ว)			17,000			สำนักงานปลัดฯ (งานป้องกันฯ)
50	การรักษาความสงบภายใน	ค่าครุภัณฑ์	ครุภัณฑ์คอมพิวเตอร์	เครื่องพิมพ์เลเซอร์ หรือ LED ขาวดำ (18 หน้า/นาที)			2,600			สำนักงานปลัดฯ (งานป้องกันฯ)
51	บริหารงานทั่วไป	ค่าครุภัณฑ์	ครุภัณฑ์คอมพิวเตอร์	คอมพิวเตอร์ชนิดพกพา สำหรับงานสำนักงาน จำนวน 1 เครื่อง			16,000			กองคลัง
52	บริหารงานทั่วไป	ค่าครุภัณฑ์	ครุภัณฑ์คอมพิวเตอร์	เครื่องพิมพ์เอกสาร สำหรับงานสำนักงาน จำนวน 1 เครื่อง			8,900			กองคลัง
53	บริหารงานทั่วไป	ค่าครุภัณฑ์	ครุภัณฑ์คอมพิวเตอร์	เครื่องพิมพ์เอกสาร สำหรับงานสำนักงาน จำนวน 1 เครื่อง				10,000		กองคลัง
54	การศึกษา	ครุภัณฑ์	ครุภัณฑ์คอมพิวเตอร์	คอมพิวเตอร์จำนวน 5 ชุด	16,000	16,000	16,000	16,000	16,000	กองการศึกษา
55	การศึกษา	ครุภัณฑ์	ครุภัณฑ์คอมพิวเตอร์	เครื่องพิมพ์ชนิดเลเซอร์/ชนิด LED ขาวดำ	7,900	7,900	7,900	7,900	7,900	กองการศึกษา
56	การศึกษา	ครุภัณฑ์	ครุภัณฑ์คอมพิวเตอร์	เครื่องพิมพ์ Multifunction แบบฉีดหมึก (Inkjet)	7,900	23,700				กองการศึกษา

ที่	แผนงาน	หมวด	ประเภท	เป้าหมาย (ผลผลิตของครุภัณฑ์)	งบประมาณ					หน่วยงานรับผิดชอบหลัก
					2561 (บาท)	2562 (บาท)	2563 (บาท)	2564 (บาท)	2565 (บาท)	
57	การศึกษา	ครุภัณฑ์	ครุภัณฑ์สำนักงาน	โต๊ะเด็ก + เก้าอี้	72,000					กองการศึกษา
58	การศึกษา	ครุภัณฑ์	ครุภัณฑ์สำนักงาน	เครื่องกรองน้ำ	20,000		20,000			กองการศึกษา
59	การศึกษา	ครุภัณฑ์	ครุภัณฑ์สำนักงาน	ตู้โชว์	15,000		15,000			กองการศึกษา
60	การศึกษา	ครุภัณฑ์	ครุภัณฑ์สำนักงาน	เครื่องปรับอากาศ 2 เครื่อง	72,400					กองการศึกษา
61	การศึกษา	ครุภัณฑ์	ครุภัณฑ์เกษตร	เครื่องตัดหญ้า 3 เครื่อง	9,500		9,500		9,500	กองการศึกษา
62	การศึกษา	ที่ดินและสิ่งก่อสร้าง	ที่ดินและสิ่งก่อสร้าง	จัดทำบอร์ดกระจกประชาสัมพันธ์	50,000	50,000	50,000			กองการศึกษา
63	การศึกษา	ที่ดินและสิ่งก่อสร้าง	ที่ดินและสิ่งก่อสร้าง	โครงการเทลานคอนกรีตพร้อมวางรางระบายน้ำศูนย์พัฒนาเด็กเล็กบ้านทุ่งสวน	50,000	50,000				กองการศึกษา
64	การศึกษา	ครุภัณฑ์	ครุภัณฑ์ไฟฟ้า	จัดซื้อเครื่องขยายเสียงพร้อมติดตั้ง	12,000					กองการศึกษา
65	การศึกษา	ครุภัณฑ์	ครุภัณฑ์กีฬา	เครื่องออกกำลังกายหมู่ที่ 12 จำนวน 1 ชุด	100,000					กองการศึกษา

ที่	แผนงาน	หมวด	ประเภท	เป้าหมาย (ผลผลิตของครุภัณฑ์)	งบประมาณ					หน่วยงานรับผิดชอบหลัก
					2561 (บาท)	2562 (บาท)	2563 (บาท)	2564 (บาท)	2565 (บาท)	
66	การศึกษา	ครุภัณฑ์	ครุภัณฑ์สำนักงาน	ตู้เก็บเอกสาร (แบบสองบานเปิด)		15,000	10,000	5,000	10,000	กองการศึกษา
67	การศึกษา	ครุภัณฑ์	ครุภัณฑ์สำนักงาน	ตู้กระจกบานเลื่อน		14,700	9,800			กองการศึกษา
68	การศึกษา	ครุภัณฑ์	ครุภัณฑ์สำนักงาน	โต๊ะทำงาน		6,500	6,500			กองการศึกษา
69	การศึกษา	ครุภัณฑ์	ครุภัณฑ์สำนักงาน	ตู้รางเลื่อน		150,000	150,000			กองการศึกษา
70	การศึกษา	ครุภัณฑ์	ครุภัณฑ์สำนักงาน	โต๊ะ + เก้าอี้ ชุดรับแขกแบบไม้		14,500	14,500	14,500		กองการศึกษา
71	การศึกษา	ครุภัณฑ์	ครุภัณฑ์สำนักงาน	โทรทัศน์แอลอีดี จำนวน 4 เครื่อง		52,400				กองการศึกษา
72	การศึกษา	ครุภัณฑ์	ครุภัณฑ์งานบ้านงานครัว	เครื่องซักผ้า 3 เครื่อง		7,000	7,000	7,000		กองการศึกษา
73	การศึกษา	ครุภัณฑ์	ครุภัณฑ์กีฬา	เครื่องออกกำลังกายหมู่ที่ 8 จำนวน 1 ชุด		100,000				กองการศึกษา
74	การศึกษา	ครุภัณฑ์	ครุภัณฑ์กีฬา	เครื่องออกกำลังกายหมู่ที่ 12 จำนวน 1 ชุด		100,000				กองการศึกษา

ที่	แผนงาน	หมวด	ประเภท	เป้าหมาย (ผลผลิตของครุภัณฑ์)	งบประมาณ					หน่วยงานรับผิดชอบหลัก
					2561 (บาท)	2562 (บาท)	2563 (บาท)	2564 (บาท)	2565 (บาท)	
75	การศึกษา	ครุภัณฑ์	ครุภัณฑ์คอมพิวเตอร์	เครื่องพิมพ์ Multifunction เลเซอร์ หรือ LED สี			15,000			กองการศึกษา
76	การศึกษา	ครุภัณฑ์	ครุภัณฑ์สำนักงาน	เก้าอี้ทำงาน			6,000			กองการศึกษา
77	เคหะและชุมชน	ค่าครุภัณฑ์	ครุภัณฑ์โฆษณาและเผยแพร่	กล้องถ่ายภาพนิ่ง ระบบดิจิตอล จำนวน 1 เครื่อง	9,000					กองช่าง
78	เคหะและชุมชน	ค่าครุภัณฑ์	ครุภัณฑ์คอมพิวเตอร์	เครื่องคอมพิวเตอร์ สำหรับงานประมวลผล แบบที่ 1* (จอขนาดไม่น้อยกว่า 19 นิ้ว) พร้อมชุดโปรแกรมระบบปฏิบัติการสำหรับเครื่องคอมพิวเตอร์โน้ตบุ๊ก แบบสิทธิการใช้งานประเภทติดตั้งมาจากโรงงาน (OEM) ที่มีลิขสิทธิ์ถูกต้องตามกฎหมาย 1 ชุด	25,800					กองช่าง
79	เคหะและชุมชน	ค่าครุภัณฑ์	ครุภัณฑ์ไฟฟ้าและวิทยุ	โคมไฟฟ้าแสงสว่างพร้อมอุปกรณ์	50,000	50,000	50,000	50,000	50,000	กองช่าง
80	เคหะและชุมชน	ค่าครุภัณฑ์	ครุภัณฑ์อื่น	เครื่องกรองน้ำสะอาด เพื่ออุปโภคและบริโภค	500,000		500,000			กองช่าง
81	เคหะและชุมชน	ค่าครุภัณฑ์	ครุภัณฑ์อื่น	โครงการจัดซื้อราวกันอันตราย (Guardrail)	100,000	100,000	100,000	100,000	100,000	กองช่าง

ที่	แผนงาน	หมวด	ประเภท	เป้าหมาย (ผลผลิตของครุภัณฑ์)	งบประมาณ					หน่วยงานรับผิดชอบหลัก
					2561 (บาท)	2562 (บาท)	2563 (บาท)	2564 (บาท)	2565 (บาท)	
82	เคหะและชุมชน	ค่าครุภัณฑ์	ครุภัณฑ์สำนักงาน	ตู้เอกสารบานเลื่อนชนิดกระจก 4 ฟุต ปี 2562 = 2 ตู้		11,800				กองช่าง
83	เคหะและชุมชน	ค่าครุภัณฑ์	ครุภัณฑ์คอมพิวเตอร์	เครื่องคอมพิวเตอร์พร้อมโปรแกรม ปี2562= 1 ชุด		26,800				กองช่าง
84	เคหะและชุมชน	ค่าครุภัณฑ์	ค่าบำรุงรักษาและปรับปรุงครุภัณฑ์	เพื่อเป็นค่าบำรุงรักษาและปรับปรุงครุภัณฑ์		500,000	500,000	500,000	500,000	กองช่าง
85	เคหะและชุมชน	ค่าครุภัณฑ์	ครุภัณฑ์ยานพาหนะและขนส่ง	รถบรรทุก (ดีเซล)ขับเคลื่อน 2 ล้อ แบบดับเบิ้ลแค็บ จำนวน 1 คัน		814,000				กองช่าง
86	เคหะและชุมชน	ค่าครุภัณฑ์	ครุภัณฑ์ไฟฟ้าและวิทยุ	โคมไฟฟ้าแสงสว่างพร้อมอุปกรณ์ ปี 2562= 20 ชุด		20,000				กองช่าง
87	เคหะและชุมชน	ค่าครุภัณฑ์	ครุภัณฑ์สำนักงาน	โครงการจัดซื้อถังเก็บน้ำพร้อมติดตั้ง ในพื้นที่ หมู่ที่ 10 บ้านโนนม่วง ขนาดบรรจุ 2,000 ลิตร/ถัง จำนวน 10 ถัง			150,000	150,000	150,000	กองช่าง
88	เคหะและชุมชน	ค่าครุภัณฑ์	ครุภัณฑ์โรงงาน	เครื่องเจีย/ตัด แบบมือถือ ขนาด 5 นิ้ว จำนวน 1 เครื่อง			6,000	6,000		กองช่าง
89	เคหะและชุมชน	ค่าครุภัณฑ์	ครุภัณฑ์โรงงาน	เครื่องตัดเหล็ก ขนาด 14 นิ้ว จำนวน 1 เครื่อง			8,000	8,000		กองช่าง
90	เคหะและชุมชน	ค่าครุภัณฑ์	ครุภัณฑ์งานบ้านงานครัว	เครื่องตัดหญ้า แบบข้ออ่อน จำนวน 3 เครื่อง			35,000			กองช่าง

ที่	แผนงาน	หมวด	ประเภท	เป้าหมาย (ผลผลิตของครุภัณฑ์)	งบประมาณ					หน่วยงานรับผิดชอบหลัก
					2561 (บาท)	2562 (บาท)	2563 (บาท)	2564 (บาท)	2565 (บาท)	
91	เคหะและชุมชน	ค่าครุภัณฑ์	ครุภัณฑ์ไฟฟ้าและวิทยุ	เครื่องขยายเสียงพร้อมอุปกรณ์ จำนวน 1 ชุด หมู่ 8 บ้านคลองแม่ลายเหนือ			70,000			กองช่าง
รวม 91 รายการ เป็นเงิน 9,148,300 บาท					1,716,600	2,565,850	2,368,050	1,252,400	1,245,400	

ส่วนที่
④
การติดตามและประเมินผล

ส่วนที่ 4 การติดตามและประเมินผล

แนวทางการพิจารณาการติดตามและประเมินผลแผนพัฒนาท้องถิ่นตามระเบียบกระทรวงมหาดไทยว่าด้วย การจัดทำแผนพัฒนาขององค์กรปกครองส่วนท้องถิ่น พ.ศ. 2548 แก้ไขเพิ่มเติม (ฉบับที่ 3) พ.ศ. 2561 กำหนดให้คณะกรรมการติดตามและประเมินผลแผนพัฒนาท้องถิ่น ดำเนินการกำหนดแนวทาง วิธีการในการติดตามและประเมินผลแผนพัฒนาท้องถิ่น ดำเนินการติดตามและประเมินผลแผนพัฒนาและรายงานผลและเสนอความเห็นซึ่งได้จากการติดตามและประเมินผลแผนพัฒนาท้องถิ่นต่อผู้บริหารท้องถิ่นเพื่อให้ผู้บริหารท้องถิ่นเสนอต่อสภาท้องถิ่น และคณะกรรมการพัฒนาท้องถิ่น พร้อมทั้งประกาศผลการติดตามและประเมินผลแผนพัฒนาท้องถิ่นให้ประชาชนในท้องถิ่นทราบในที่เปิดเผยภายในสิบห้าวันนับแต่วันรายงานผลและเสนอความเห็นดังกล่าว และต้องปิดประกาศไว้เป็นระยะเวลาไม่น้อยกว่าสามสิบวันโดยอย่างน้อยปีละหนึ่งครั้งภายในเดือนธันวาคมของทุกปี และตามหนังสือสั่งการกระทรวงมหาดไทย ที่ มท 0810.3/ว 2931 ลงวันที่ 15 พฤษภาคม 2562 เรื่อง ซักซ้อมแนวทางการทบทวนแผนพัฒนาท้องถิ่น (พ.ศ. 2561-2565) ขององค์กรปกครองส่วนท้องถิ่น เรื่องแนวทางการพิจารณาติดตามและประเมินผลแผนพัฒนาท้องถิ่นตามระเบียบกระทรวงมหาดไทยว่าด้วยการจัดทำแผนพัฒนาขององค์กรปกครองส่วนท้องถิ่น พ.ศ. 2548 แก้ไขเพิ่มเติมถึง (ฉบับที่ 3) พ.ศ. 2561 เป็นแบบที่กำหนดให้คณะกรรมการติดตามและประเมินผลแผนพัฒนาท้องถิ่น ดำเนินการให้คะแนนตามเกณฑ์ที่กำหนดไว้ ซึ่งเป็นส่วนหนึ่งของการติดตามและประเมินผลแผนพัฒนา โดยดำเนินการให้แล้วเสร็จภายในหกสิบวันนับแต่วันที่ประกาศใช้งบประมาณรายจ่าย

ปัจจุบันการติดตามและประเมินผลนับว่ามีความสำคัญและจำเป็นต่อการบริหารงานเป็นอย่างยิ่ง เนื่องจากการติดตามและประเมินผลเป็นการประเมินผลงานการปฏิบัติงานของปีที่ผ่านมาว่ามีความสอดคล้องกับแผนงานที่ได้วางเอาไว้หรือไม่ รวมทั้งการมีส่วนร่วมของภาคประชาชนอย่างแท้จริง องค์การบริหารส่วนตำบลนครชุมในฐานะองค์กรปกครองส่วนท้องถิ่นมีภาระหน้าที่ที่จะต้องให้การบริการแก่ประชาชนชุมชน จึงจำเป็นที่จะต้องมีการจัดทำแผนติดตามและประเมินผลเพื่อวัดถึงประสิทธิภาพและประสิทธิผลของการดำเนินการในด้านต่าง ๆ และใช้เปรียบเทียบการทำงานของปีที่ผ่านมา โดยขั้นตอนในการติดตามและประเมินผลแผนพัฒนาสามารถจัดวางเป็นแผนผังขั้นตอนได้ ดังนี้

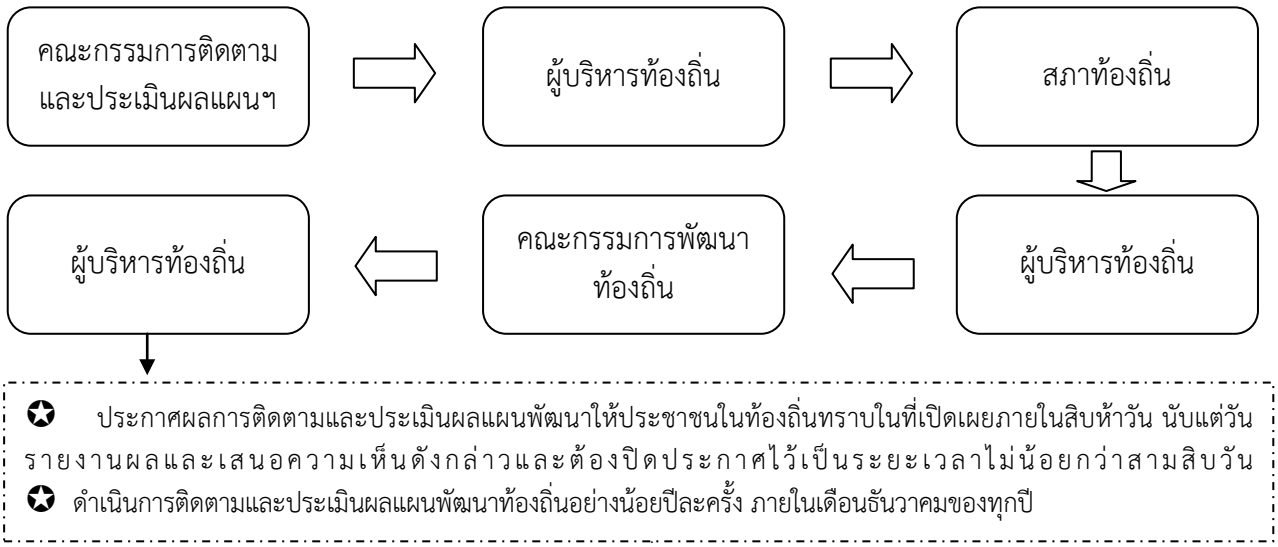

แนวทางการพิจารณาการติดตามและประเมินผลแผนพัฒนาท้องถิ่น
ตามระเบียบกระทรวงมหาดไทยว่าด้วยการจัดทำแผนพัฒนาขององค์กรปกครองส่วนท้องถิ่น
พ.ศ. 2548 แก้ไขเพิ่มเติมถึง (ฉบับที่ 3) พ.ศ. 2561

แนวทางการพิจารณาการติดตามและประเมินผลยุทธศาสตร์เพื่อความสอดคล้องแผนพัฒนาท้องถิ่น ประกอบด้วย

1.1 ข้อมูลสภาพทั่วไปและข้อมูลพื้นฐานขององค์กรปกครองส่วนท้องถิ่น 20 คะแนน

1.2 การวิเคราะห์สภาวการณ์และศักยภาพ 20 คะแนน

1.3 ยุทธศาสตร์ 60 คะแนน ประกอบด้วย

(1) ยุทธศาสตร์ขององค์กรปกครองส่วนท้องถิ่น 10 คะแนน

(2) ยุทธศาสตร์ขององค์กรปกครองส่วนท้องถิ่นในเขตจังหวัด 10 คะแนน

(3) ยุทธศาสตร์จังหวัด 10 คะแนน

(4) วิสัยทัศน์ 5 คะแนน

(5) กลยุทธ์ 5 คะแนน

(6) เป้าประสงค์ของแต่ละประเด็นกลยุทธ์ 5 คะแนน

(7) จุดยืนทางยุทธศาสตร์ 5 คะแนน

(8) แผนงาน 5 คะแนน

(9) ความเชื่อมโยงของยุทธศาสตร์ในภาพรวม 5 คะแนน

คะแนนรวม 100 คะแนน เกณฑ์ที่ควรได้เพื่อให้เกิดความสอดคล้องและขับเคลื่อนการพัฒนาท้องถิ่นขององค์กรปกครองส่วนท้องถิ่น ไม่ควรน้อยกว่าร้อยละ 80 (80 คะแนน)

แนวทางการพิจารณาการติดตามและประเมินผลยุทธศาสตร์เพื่อความสอดคล้อง
แผนพัฒนาท้องถิ่น พ.ศ. 2561-2565
องค์การบริหารส่วนตำบลนครชุม อำเภอเมืองกำแพงเพชร จังหวัดกำแพงเพชร

ประเด็นการพิจารณา	คะแนน
1. ข้อมูลสภาพทั่วไปและข้อมูลพื้นฐานขององค์กรปกครองส่วนท้องถิ่น	20
2. การวิเคราะห์สภาวการณ์และศักยภาพ	20
3. ยุทธศาสตร์ประกอบด้วย	60
3.1 ยุทธศาสตร์ขององค์กรปกครองส่วนท้องถิ่น	(10)
3.2 ยุทธศาสตร์ขององค์กรปกครองส่วนท้องถิ่นในเขตจังหวัด	(10)
3.3 ยุทธศาสตร์จังหวัด	(10)
3.4 วิสัยทัศน์	(5)
3.5 กลยุทธ์	(5)
3.6 เป้าประสงค์ของแต่ละประเด็นกลยุทธ์	(5)
3.7 จุดยืนทางยุทธศาสตร์	(5)
3.8 แผนงาน	(5)
3.9 ความเชื่อมโยงของยุทธศาสตร์ในภาพรวม	(5)
รวมคะแนน	**100**

ประเด็นการพิจารณา	รายละเอียดหลักเกณฑ์	คะแนนเต็ม	คะแนนที่ได้
1. ข้อมูลสภาพทั่วไปและข้อมูลพื้นฐานขององค์กรปกครองส่วนท้องถิ่น	ควรประกอบด้วยข้อมูลดังนี้ (1) ข้อมูลเกี่ยวกับด้านกายภาพ เช่น ที่ตั้งของหมู่บ้าน/ชุมชน/ตำบล ลักษณะภูมิประเทศ ลักษณะภูมิอากาศ ลักษณะของที่ดิน ลักษณะของแหล่งน้ำ ลักษณะของป่าไม้ ฯลฯ ด้านการเมือง/การปกครอง เช่น เขตการปกครองการเลือกตั้ง	**20** (3)	
	(2) ข้อมูลเกี่ยวกับด้านการเมือง/การปกครอง เช่น เขตการปกครองการเลือกตั้ง ฯลฯ ประชากร เช่น ข้อมูลเกี่ยวกับจำนวนประชากรและช่วงอายุและจำนวนประชากร ฯลฯ	(2)	
	(3) ข้อมูลเกี่ยวกับสภาพทางสังคม เช่น การศึกษา สาธารณสุข อาชญากรรม ยาเสพติด การสังคมสงค์เคราะห์	(2)	
	(4) ข้อมูลเกี่ยวกับระบบบริหารพื้นฐาน เช่น การคมนาคมขนส่ง การไฟฟ้า การประปา โทรศัพท์ ฯลฯ	(2)	
	(5) ข้อมูลเกี่ยวกับระบบเศรษฐกิจ เช่น การเกษตร การประมง การประศุสัตว์ การบริการ การท่องเที่ยว อุตสาหกรรม การพาณิชย์/กลุ่มอาชีพแรงงาน ฯลฯ	(2)	
	(6) ข้อมูลเกี่ยวกับศาสนา ประเพณี วัฒนธรรม เช่น การนับถือศาสนาประเพณีและงานประจำปี ภูมิปัญญาท้องถิ่น ภาษาถิ่น สินค้าพื้นเมืองและของที่ระลึก ฯลฯ และอื่นๆ	(2)	
	(7) ข้อมูลเกี่ยวกับทรัพยากรธรรมชาติ เช่น น้ำ ป่าไม้ ภูเขา คุณภาพของทรัพยากรธรรมชาติ ฯลฯ	(2)	
	(8) การสำรวจและจัดเก็บข้อมูลเพื่อการจัดทำแผนพัฒนาท้องถิ่นหรือการใช้ข้อมูล จปฐ.	(2)	
	(9) การประชุมประชาคมท้องถิ่น รูปแบบ วิธีการ และการดำเนินการประชุมประชาคมท้องถิ่นโดยใช้กระบวนการร่วมคิด ร่วมทำ ร่วมตัดสินใจ ร่วมตรวจสอบ ร่วมรับประโยชน์ ร่วมแก้ไขปัญหา ปรึกษาหารือ แลกเปลี่ยนเรียนรู้ เพื่อแก้ไขปัญหาสำหรับการพัฒนาท้องถิ่นตามอำนาจหน้าที่ขององค์กรปกครองส่วนท้องถิ่น	(3)	
2. การวิเคราะห์สภาวการณ์และศักยภาพ	ควรประกอบด้วยข้อมูลดังนี้ (1) การวิเคราะห์ที่ครอบคลุมความเชื่อมโยง ความสอดคล้อง ยุทธศาสตร์จังหวัด ยุทธศาสตร์การพัฒนาขององค์กรปกครองส่วนท้องถิ่นในเขตจังหวัด ยุทธศาสตร์ขององค์กรปกครองส่วนท้องถิ่น นโยบายของผู้บริหารท้องถิ่น รวมถึงความเชื่องโยงแผนยุทธศาสตร์ชาติ 20 ปี แผนพัฒนาเศรษฐกิจและสังคมแห่งชาติ และ Thailand 4.0	**20** (5)	
	(2) การวิเคราะห์การใช้ผังเมืองรวมหรือผังเมืองเฉพาะและการบังคับใช้ผลของการบังคับใช้ สภาพการณ์ที่เกิดขึ้นต่อการพัฒนาท้องถิ่น	(3)	
	(3) การวิเคราะห์ทางสังคม เช่น ด้านแรงงาน การศึกษา สาธารณสุข ความยากจน อาชญากรรม ปัญหายาเสพติด เทคโนโยลี จารีตประเพณี วัฒนธรรม ภูมิปัญญาท้องถิ่น เป็นต้น	(3)	
	(4) การวิเคราะห์ทางเศรษฐกิจ ข้อมูลด้านรายได้ครัวเรือน การส่งเสริมอาชีพ กลุ่มอาชีพ กลุ่มทางสังคม การพัฒนาอาชีพและกลุ่มต่างๆ สภาพทางเศรษฐกิจและความเป็นอยู่ทั่วไป เป็นต้น	(3)	

ประเด็นการพิจารณา	รายละเอียดหลักเกณฑ์	คะแนนเต็ม	คะแนนที่ได้
	(5) การวิเคราะห์สิ่งแวดล้อม พื้นที่สีเขียว ธรรมชาติต่างๆ ทางภูมิศาสตร์ กระบวนการหรือสิ่งที่เกิดขึ้น การประดิษฐ์ที่มีผลต่อสิ่งแวดล้อมและการพัฒนา	(3)	
	(6) ผลการวิเคราะห์ศักยภาพเพื่อประเมินสถานภาพการพัฒนาในปัจจุบันและโอกาสการพัฒนาในอนาคตของท้องถิ่น ด้วยเทคนิค SWOT Analysis ที่อาจส่งผลต่อการดำเนินงานได้แก่ S-Strengit (จุดแข็ง) W-Weakness (จุดอ่อน) O-Opportunity (โอกาส) และ T-Therat (อุปสรรค)	(3)	
3. ยุทธศาสตร์ 3.1 ยุทธศาสตร์ขององค์กรปกครองส่วนท้องถิ่น	ควรประกอบด้วยข้อมูลดังนี้ สอดคล้องกับสภาพสังคม เศรษฐกิจ สิ่งแวดล้อมของท้องถิ่น ประเด็นปัญหาการพัฒนาและแนวทางการพัฒนาที่สอดคล้องกับยุทธศาสตร์ขององค์กรปกครองส่วนท้องถิ่น และเชื่อมโยงหลักประชารัฐแผนยุทธศาสตร์ชาติ 20 ปี แผนพัฒนาเศรษฐกิจและสังคมแห่งชาติ และ Thailand 4.0	**60** (10)	
3.2 ยุทธศาสตร์ขององค์กรปกครองส่วนท้องถิ่นในเขตจังหวัด	สอดคล้องและเชื่องโยงกับสภาพสังคม เศรษฐกิจ สิ่งแวดล้อมของท้องถิ่น และยุทธศาสตร์จังหวัด และเชื่อมโยงหลักประชารัฐแผนยุทธศาสตร์ชาติ 20 ปี แผนพัฒนาเศรษฐกิจและสังคมแห่งชาติและ Thailand 4.0	(10)	
3.3 ยุทธศาสตร์จังหวัด	สอดคล้องกับยุทธศาสตร์พัฒนากลุ่มจังหวัด ยุทธศาสตร์พัฒนาภาค แผนพัฒนาเศรษฐกิจและสังคมแห่งชาติ แผนการบริหารราชกาลแผ่นดิน นโยบาย/ยุทธศาสตร์ คสช. และนโยบายรัฐบาลหลักประชารัฐ แผนยุทธศาสตร์ชาติ 20 ปี และThailand 4.0	(10)	
3.4 วิสัยทัศน์	วิสัยทัศน์ ซึ่งมีลักษณะแสดงสถานะที่องค์กรปกครองส่วนท้องถิ่นต้องการจะเป็นหรือบรรลุถึงอนาคตอย่างชัดเจน สอดคล้องกับโอกาสและศักยภาพที่เป็นลักษณะเฉพาะองค์กรปกครองส่วนท้องถิ่นและสัมพันธ์กับโครงการพัฒนา	(5)	
3.5 กลยุทธ์	แสดงให้เห็นช่องทาง วิธีการ ภารกิจหรือสิ่งที่ต้องทำตามอำนาจหน้าที่ขององค์กรปกครองส่วนท้องถิ่นที่จะนำไปสู่การบรรลุวิสัยทัศน์ หรือแสดงให้เห็นถึงความชัดเจนในสิ่งที่จะดำเนินการให้บรรลุวิสัยทัศน์นั้น	(5)	
3.6 เป้าประสงค์ของแต่ละประเด็นกลยุทธ์	เป้าประสงค์ของแต่ละประเด็นกลยุทธ์มีความสอดคล้องและสนับสนุนต่อกลยุทธ์ที่จะเกิดขึ้น มุ่งหมายสิ่งหนึ่งสิ่งใดที่ชัดเจน	(5)	
3.7 จุดยืนทางยุทธศาสตร์ (Positioning)	ความมุ่งมั่นอันแน่วแน่ในการวางแผนพัฒนาท้องถิ่น เพื่อให้บรรลุวิสัยทัศน์ขององค์กรปกครองส่วนท้องถิ่น ซึ่งเกิดจากศักยภาพของพื้นที่จริง ที่จะนำไปสู่ผลสำเร็จทางยุทธศาสตร์	(5)	
3.8 แผนงาน	แผนงานหรือจุดมุ่งหมายเพื่อการพัฒนาในอนาคต กำหนดจุดมุ่งหมายในเรื่องใดเรื่องหนึ่งหรือแผนงานที่เกิดจากเป้าประสงค์ ตัวชี้วัด ค่าเป้าหมาย กลยุทธ์ จุดยืนทางยุทธศาสตร์ขององค์กรปกครองส่วนท้องถิ่นที่มีความชัดเจน นำไปสู่การทำโครงการพัฒนาท้องถิ่นในแผนพัฒนาท้องถิ่น โดยระบุแผนงานและความเชื่องโยงดังกล่าว	(5)	

ประเด็นการพิจารณา	รายละเอียดหลักเกณฑ์	คะแนนเต็ม	คะแนนที่ได้
3.9 ความเชื่องโยงของยุทธศาสตร์ในภาพรวม	ความเชื่องโยงองค์รวมที่นำไปสู่การพัฒนาท้องถิ่นที่เกิดผลผลิต/โครงการจากแผนยุทธศาสตร์ชาติ 20 ปี แผนพัฒนาเศรษฐกิจและสังคมแห่งชาติ ฉบับที่12 Thailand 4.0แผนพัฒนาภาค/แผนพัฒนากลุ่มจังหวัด/แผนพัฒนาจังหวัด ยุทธศาสตร์การพัฒนาขององค์กรปกครองส่วนท้องถิ่นในเขตจังหวัดและยุทธศาสตร์ขององค์กรปกครองส่วนท้องถิ่น	(5)	
รวมคะแนน		**100**	

แนวทางการพิจารณาการติดตามและประเมินผลโครงการเพื่อความสอดคล้องแผนพัฒนาท้องถิ่น ประกอบด้วย

2.1 การสรุปสถานการณ์การพัฒนา 10 คะแนน

2.2 การประเมินผลการนำแผนพัฒนาท้องถิ่นไปปฏิบัติในเชิงปริมาณ 10 คะแนน

2.3 การประเมินผลการนำแผนพัฒนาท้องถิ่นไปปฏิบัติในเชิงคุณภาพ 10 คะแนน

2.4 แผนงานและยุทธศาสตร์ 10 คะแนน

2.5 โครงการพัฒนา 60 คะแนน ประกอบด้วย

(1) ความชัดเจนของชื่อโครงการ 5 คะแนน

(2) กำหนดวัตถุประสงค์สอดคล้องกับโครงการ 5 คะแนน

(3) เป้าหมาย (ผลผลิตของโครงการ) มีความชัดเจนน้าไปสู่การตั้งงบประมาณได้ถูกต้อง 5 คะแนน

(4) โครงการมีความสอดคล้องกับแผนยุทธศาสตร์ชาติ 20 ปี 5 คะแนน

(5) เป้าหมาย (ผลผลิตของโครงการ) มีความสอดคล้องกับแผนพัฒนาเศรษฐกิจและสังคมแห่งชาติ ฉบับที่ 12 5 คะแนน

(6) โครงการมีความสอดคล้องกับ Thailand 4.0 5 คะแนน

(7) โครงการสอดคล้องกับยุทธศาสตร์จังหวัด 5 คะแนน

(8) โครงการแก้ไขปัญหาความยากจนหรือการเสริมสร้างให้ประเทศชาติมั่นคง มั่งคั่ง ยั่งยืน ภายใต้หลักประชารัฐ 5 คะแนน

(9) งบประมาณ มีความสอดคล้องกับเป้าหมาย (ผลผลิตของโครงการ) 5 คะแนน

(10) มีการประมาณการราคาถูกต้องตามหลักวิธีการงบประมาณ 5 คะแนน

(11) มีการกำหนดตัวชี้วัด (KPI) และสอดคล้องกับวัตถุประสงค์และผลที่คาดว่าจะได้รับ 5 คะแนน

(12) ผลที่คาดว่าจะได้รับ สอดคล้องกับวัตถุประสงค์ 5 คะแนน

คะแนนรวม 100 คะแนน เกณฑ์ที่ควรได้เพื่อให้เกิดความสอดคล้องและขับเคลื่อนการพัฒนาท้องถิ่นขององค์กรปกครองส่วนท้องถิ่น ไม่ควรน้อยกว่าร้อยละ 80 (80 คะแนน)

แนวทางการพิจารณาการติดตามและประเมินผลโครงการเพื่อความสอดคล้อง
แผนพัฒนาท้องถิ่น พ.ศ. 2561-2565
องค์การบริหารส่วนตำบลนครชุม อำเภอเมืองกำแพงเพชร จังหวัดกำแพงเพชร

ประเด็นการพิจารณา	คะแนน
1. การสรุปสถานการณ์การพิจารณา	10
2. การประเมินผลการนำแผนพัฒนาท้องถิ่นไปปฏิบัติในเชิงปริมาณ	10
3. การประเมินผลการนำแผนพัฒนาท้องถิ่นไปปฏิบัติในเชิงคุณภาพ	10
4. แผนงานและยุทธศาสตร์การพัฒนา	10
5. โครงการพัฒนา ประกอบด้วย	60
5.1 ความชัดเจนของชื่อโครงการ	(5)
5.2 กำหนดวัตถุประสงค์สอดคล้องกับโครงการ	(5)
5.3 เป้าหมาย (ผลผลิตของโครงการ) มีความชัดเจนนำไปสู่การตั้งงบประมาณได้ถูกต้อง	(5)
5.4 โครงการมีความสอดคล้องกับแผนยุทธศาสตร์ชาติ 20 ปี	(5)
5.5 เป้าหมาย (ผลผลิตของโครงการ) มีความสอดคล้องกับแผนพัฒนาเศรษฐกิจและสังคมแห่งชาติ	(5)
5.6 โครงการมีความสอดคล้องกับ Thailand 4.0	(5)
5.7 โครงการสอดคล้องกับยุทธศาสตร์จังหวัด	(5)
5.8 โครงการแก้ไขปัญหาความยากจนหรือการเสริมสร้างให้ประเทศชาติมั่งคง มั่งคั่ง ยั่งยืน ภายใต้หลักประชารัฐ	(5)
5.9 งบประมาณ มีความสอดคล้องกับเป้าหมาย (ผลผลิตของโครงการ)	(5)
5.10 มีการประมาณการราคาถูกต้องตามหลักวิธีการงบประมาณ	(5)
5.11 มีการกำหนดตัวชี้วัด (KPI) และสอดคล้องกับวัตถุประสงค์และผลคาดว่าที่จะได้รับ	(5)
5.12 ผลที่คาดว่าจะได้รับ สอดคล้องกับวัตถุประสงค์	(5)
รวมคะแนน	**100**

แนวทางการพิจารณาการติดตามและประเมินผลโครงการเพื่อความสอดคล้อง
แผนพัฒนาท้องถิ่น พ.ศ. 2561-2565
องค์การบริหารส่วนตำบลนครชุม อำเภอเมืองกำแพงเพชร จังหวัดกำแพงเพชร

ประเด็นการพิจารณา	รายละเอียดหลักเกณฑ์	คะแนนเต็ม	คะแนนที่ได้
1. การสรุปสถานการณ์การพัฒนา	เป็นการวิเคราะห์กรอบการจัดทำยุทธศาสตร์ขององค์กรปกครองส่วนท้องถิ่น (ใช้การวิเคราะห์ SWOT Analysis/Demand (Demand Analysis)/Global Demand และ Trend ปัจจัยและสถานการณ์การเปลี่ยนแปลงที่มีผลต่อการพัฒนา อย่างน้อยต้องประกอบด้วยการวิเคราะห์ศักยภาพด้านเศรษฐกิจ, ด้านสังคม, ด้านทรัพยากรธรรมชาติและสิ่งแวดล้อม)	10	
2. การประเมินผลการนำแผนพัฒนาท้องถิ่นไปปฏิบัติในเชิงปริมาณ	1) การควบคุมที่มีตัวเลขต่างๆ เพื่อนำมาใช้วัดผลในเชิงปริมาณเช่น การวัดจำนวนโครงการ กิจกรรม งานต่างๆ ก็คือผลผลิตนั่งเองว่าเป็นไปตามที่ตั้งเป้าหมายเอาไว้หรือไม่ จำนวนที่ดำเนินการจริงตามที่ได้กำหนดไว้เท่าไร จำนวนที่ไม่สามารถดำเนินการได้มีจำนวนเท่าไรสามารถอธิบายได้ตามหลักประสิทธิภาพ (Efficiency) ของการพัฒนาท้องถิ่นตามอำนาจหน้าที่ที่ได้ กำหนดไว้ 2) วิเคราะห์ผลกระทบ/สิ่งที่กระทบ (Impact) โครงการที่ดำเนินการในเชิงปริมาณ (Qualitative)	10	
3. การประเมินผลการนำแผนพัฒนาท้องถิ่นไปปฏิบัติในเชิงคุณภาพ	1) การประเมินประสิทธิผลของแผนพัฒนาในเชิงคุณภาพคือการนำเอาเทคนิคๆ มาใช้เพื่อวัดค่าภารกิจ โครงการ กิจกรรม งานต่างๆ ที่ดำเนินการในพื้นที่นั้นๆ ตรงต่อความต้องการของประชาชนหรือไม่และเป็นไปตามอำนาจหน้าที่หรือไม่ ประชาชนพึ่งพอใจหรือไม่ สิ่งของ วัสดุ ครุภัณฑ์ การดำเนินการต่างๆ มีสภาพหรือลักษณะถูกต้อง คงทนถาวร สามารถใช้การได้ตามวัตถุประสงค์หรือไม่ ซึ่งเป็นไปตามหลักประสิทธิผล (Effectiveness) ผลการปฏิบัติราชการตามที่ได้รับงบประมาณ มาดำเนินการ รวมถึงสามารถเทียบเคียงกับส่วนราชการหรือหน่วยงาน 2) วิเคราะห์ผลกระทบ/สิ่งที่กระทบ (Impact) โครงการที่ดำเนินการในเชิงคุณภาพ (Qualitative)	10	
4. แผนงานและยุทธศาสตร์การพัฒนา	1) วิเคราะห์แผนงาน งานที่เกิดจากด้านต่างๆ มีความสอดคล้องกับยุทธศาสตร์ขององค์กรปกครองส่วนท้องถิ่นในมิติต่างๆ จนนำไปสู่การจัดทำโครงการพัฒนาท้องถิ่นโดยใช้ SWOT Analysis/Demand (Demand Analysis) / Global Demand/ Trend หรือหลักการบูรณาการ (Integration) กับองค์กรปกครองส่วนท้องถิ่น ที่มีพื้นที่ติดต่อกัน 2) วิเคราะห์แผนงาน งาน ที่เกิดจากด้านต่างๆ ที่สอดคล้องกับ การแก้ไขปัญหาความยากจน หลักประชารัฐ	10	
5. โครงการพัฒนา 5.1 ความชัดเจนของชื่อโครงการ	ควรประกอบด้วยข้อมูลดังนี้ เป็นโครงการที่มีวัตถุประสงค์สนองต่อแผนยุทธศาสตร์การพัฒนาขององค์กรปกครองส่วนท้องถิ่นและดำเนินการเพื่อให้การพัฒนาบรรลุตามวิสัยทัศน์ขององค์กรปกครองส่วนท้องถิ่นที่กำหนดไว้ชื่อโครงการมีความชัดเจน มุ่งไปเรื่องใดเรื่องหนึ่ง อ่านแล้วเข้าใจได้ว่าจะพัฒนาอะไรในอนาคต	60 (5)	

ประเด็นการพิจารณา	รายละเอียดหลักเกณฑ์	คะแนนเต็ม	คะแนนได้
5.2 กำหนดวัตถุประสงค์สอดคล้องกับโครงการ	มีวัตถุประสงค์ชัดเจน (clear objective) โครงการที่กำหนดวัตถุประสงค์สอดคล้องกับความเป็นมาของโครงการ สอดคล้อง กับหลักการและเหตุผล วิธีการดำเนินงานต้องสอดคล้องกับวัตถุประสงค์ มีความเป็นไปได้ชัดเจน มีลักษณะเฉพาะเจาะจง	(5)	
5.3 เป้าหมาย (ผลผลิตของโครงการ) มีความชัดเจนนำไปสู่การตั้งงบประมาณได้ถูกต้อง	สภาพที่อยากให้เกิดขึ้นในอนาคตเป็นทิศทางที่ต้องไปให้ถึงเป้าหมายต้องชัดเจน สามารถระบุจำนวนเท่าไร กลุ่มเป้าหมาย คืออะไร มีผลผลิตอย่างไร กลุ่มเป้าหมาย พื้นที่ดำเนินงาน และระยะเวลาดำเนินงานอธิบายให้ชัดเจนว่าโครงการนี้จะทำที่ไหน เริ่มต้นในช่วงเวลาใดและจบลงเมื่อไร ใครคือกลุ่มเป้าหมายของโครงการ หากกลุ่มเป้าหมายมีหลายกลุ่ม ให้บอกชัดลงไปว่าใคร คือกลุ่มเป้าหมายหลายหลัก ใครคือกลุ่มเป้าหมายรอง	(5)	
5.4 โครงการมีความสอดคล้องกับแผนยุทธศาสตร์ 20 ปี	โครงการสอดคล้องกับ (1) ความมั่นคง (1) การสร้างความสามารถในการแข่งขัน (3) การพัฒนาเสริมสร้างศักยภาพคน (4) การสร้างโอกาสความเสนอภาคและเท่าเทียมกันทางสังคม (5) การสร้างการเติบโตบนคุณภาพชีวิตที่เป็นมิตรต่อสิ่งแวดล้อม (6) การปรับสมดุลและพัฒนาระบบการบริหารจัดการภาครัฐ เพื่อให้เกิดความมั่นคง มั่งคั่ง ยั่งยืน	(5)	
5.5 เป้าหมาย (ผลผลิตของโครงการ) มีความสอดคล้องกับแผนพัฒนาเศรษฐกิจและสังคมแห่งชาติ	โครงการมีความสอดคล้องแผนพัฒนาเศรษฐกิจและสังคมแห่งชาติฉบับที่ 12 โดย (1) ยึดหลักปรัชญาเศรษฐกิจพอเพียง (2) ยึดคนเป็นศูนย์กลางพัฒนา (3) ยึดวิสัยทัศน์ภายใต้ยุทธศาสตร์ชาติ 20 ปี (4) ยึดเป้าหมายอนาคตประเทศไทย 2549 (5) ยึดหลักการนำไปสู่ปฏิบัติให้เกิดผลสัมฤทธิ์อย่างจริงจังใน 5 ปีที่ต่อยอดไปสู่ผลสัมฤทธิ์ที่เป็นเป้าหมายระยะยาว ภายใต้แนวทางการพัฒนา (1) การยกระดับศักยภาพการแข่งขันและการหลุดพ้นกับดักราย ได้ปานกลางสู่รายได้สูง (2) การพัฒนาศักยภาพคนตามช่วงวัยและการปฏิรูประบบเพื่อสร้างสังคมสูงวัยอย่างมีคุณภาพ (3) การลดความเลื่อมล้ำทางสังคม (4) การรองรับการเชื่องโยงภูมิภาคและความเป็นเมือง (5) การสร้างความเจริญเติบโตทางเศรษฐกิจและสังคมอย่างเป็นมิตรกับสิ่งแวดล้อม (6) การบริหารราชการแผ่นดินที่มีประสิทธิภาพ	(5)	

ประเด็นการพิจารณา	รายละเอียดหลักเกณฑ์	คะแนนเต็ม	คะแนนที่ได้
5.6 โครงการมีความสอด คล้องกับ Thailand 4.0	โครงการมีลักษณะหรือสอดคล้องกับการปรับเปลี่ยนโครงสร้างเศรษฐกิจไปสู่ Value-Based Economy หรือเศรษฐกิจที่ขับเคลื่อนด้วยนวัตกรรม ทำน้อย ได้มาก เช่น (1) เปลี่ยนจากการผลิตสินค้า โภคภัณฑ์ไปสู่สินค้าเชิงนวัตกรรม (2) เปลี่ยนจากการขับเคลื่อนประเทศด้วยภาคอุตสาหกรรม ไปสู่การขับเคลื่อนด้วนเทคโนโลยี ความคิดสร้างสรรค์และนวัตกรรม (3) เปลี่ยนจากการเน้นภาคการผลิตสินค้าไปสู่การเน้นภาคบริการมากขึ้น รวมถึงโครงการที่เติมเต็มด้วยวิทยาการ ความคิดสร้างสรรค์ นวัตกรรม วิทยาศาสตร์ เทคโนโลยี และการวิจัยและพัฒนาแล้วต่อยอดความได้เปรียบเชิงเปรียบเทียบ เช่น ด้านการเกษตรเทคโนโลยีชีวภาพ สาธารณสุข วัฒนธรรม ฯลฯ	(5)	
5.7 โครงการสอดคล้องกับยุทธศาสตร์จังหวัด	โครงการพัฒนาท้องถิ่นมีความสอดคล้องกับห้วงระยะเวลาของแผนพัฒนาจังหวัดที่ได้กำเนิดขึ้น เพื่อขับเคลื่อนการพัฒนาท้องถิ่นเสมือนหนึ่งการขับเคลื่อนการพัฒนาจังหวัดซึ่งไม่สามารถแยกส่วนใดส่วนหนึ่งออกจากกันได้ นอกจากนี้โครงการพัฒนาท้องถิ่นต้องเป็นโครงการเชื่อมต่อหรือเดินทางไปด้วยกันกับยุทธศาสตร์จังหวัดที่ได้กำหนดขึ้นเป็นปัจจุบัน	(5)	
5.8 โครงการแก้ไขปัญหาความยากจนหรือการเสริมสร้างให้ประเทศชาติมั่นคง มั่งคั่ง ยั่งยืน ภายใต้หลักประชารัฐ	เป็นโครงการที่ดำเนินการภายใต้พื้นฐานความพอเพียงที่ประชาชนดำเนินการเองหรือร่วมดำเนินการ เป็นโครงการต่อยอดและขยายได้ เป็นโครงการที่ประชาชนต้องการเพื่อให้เกิดความยั่งยืน ซึ่งมีลักษณะที่จะให้ท้องถิ่นมีความมั่นคง มั่งคั่ง ยั่งยืน เป็นท้องถิ่นที่พัฒนาแล้วด้วยการพัฒนาปรัชญาเศรษฐกิจพอเพียง	(5)	
5.9 งบประมาณมีความสอดคล้องกับเป้าหมาย (ผลผลิตของโครงการ)	งบประมาณโครงการพัฒนาจะต้องคำนึงถึงหลักสำคัญ 5 ประการในการจัดทำโครงการ ได้แก่ (1) ความประหยัด (Economy) (2) ความมีประสิทธิภาพ (Effciency) (3) ความมีประสิทธิผล (Effectiveness) (4) ความเหลื่อมล้ำในการพัฒนาท้องถิ่น นำไปสู่ความยุติธรรม (Equity) (5) ความโปร่งใส (Transparency)	(5)	
5.10 มีการประมาณการราคาถูกต้องตามหลักวิธีการงบประมาณ	การประมาณราคาเพื่อการพัฒนาต้องให้สอดคล้องกับโครงการถูกต้องตามหลักวิชาการทางช่อง หลักของราคากลาง ราคากลางท้องถิ่นมีความโปร่งใสในการกำหนดราคาและตรวจสอบในเชิงประจักษ์	(5)	
5.11 มีการกำหนดตัวชี้วัด (KPI) และสอดคล้องกับวัตถุประสงค์และผลที่คาดว่าจะได้รับ	มีการกำหนดตัวชี้วัดผลงาน (Key Performance Indicator : KPI) ที่ สามารถวัดได้ (measurable) ใช้บอกประสิทธิผล (effectiveness) ใช้บอกประสิทธิภาพ (efficiency) ได้ เช่น การกำหนดความพึงพอใจ การกำหนดร้อยละ การกำหนดอันเกิดจากผลของวัตถุประสงค์ที่เกิดที่สิ่งที่ได้รับ (การคาดการณ์ คาดว่าจะได้รับ)	(5)	

ประเด็นการพิจารณา	รายละเอียดหลักเกณฑ์	คะแนนเต็ม	คะแนนที่ได้
5.12 ผลที่คาดว่าจะได้รับสอดคล้องกับวัตถุประสงค์	ผลที่ได้รับเป็นสิ่งที่เกิดขึ้นจริงจากการดำเนินการตามโครงการพัฒนาซึ่งสอดคล้องกับวัตถุประสงค์ที่ตั้งไว้ การได้ผลหรือผลที่เกิดขึ้นจะต้องเท่ากับวัตถุประสงค์หรือมากกว่าวัตถุประสงค์ ซึ่งการเขียนวัตถุประสงค์ควรคำนึงถึง (1) มีความเป็นไปได้และมีความเฉพาะเจาะจง ในการดำเนินงานตามโครงการ (2) วัดและประเมินผลดับของความสำเร็จได้ (3) ระบุสิ่งที่ต้องการดำเนินงานอย่างชัดเจนและเฉพาะเจาะจงมากที่สุดและสามารถปฏิบัติได้ (4) เป็นเหตุ สอดคล้องกับความเป็นจริง (5) ส่งผลต่อการบ่งบอกเวลาได้	(5)	
รวมคะแนน		**100**	

สรุปผลการพัฒนาท้องถิ่น

▸ การวัดผลในเชิงปริมาณและเชิงคุณภาพ

ระเบียบกระทรวงมหาดไทยว่าด้วยการจัดทำแผนพัฒนาขององค์กรปกครองส่วนท้องถิ่น พ.ศ. 2548 แก้ไขเพิ่มเติมถึง (ฉบับที่ 3) พ.ศ. 2561 ข้อ 29 (3) กำหนดว่า ให้ดำเนินการรายงานผลและเสนอความเห็นซึ่งได้จากการติดตามและประเมินผลแผนพัฒนาท้องถิ่นต่อผู้บริหารท้องถิ่นเพื่อให้ผู้บริหารท้องถิ่นเสนอต่อสภาท้องถิ่น และคณะกรรมการพัฒนาท้องถิ่น พร้อมทั้งประกาศผลการติดตามและประเมินผลแผนพัฒนาท้องถิ่นให้ประชาชนในท้องถิ่นทราบในที่เปิดเผยภายในสิบห้าวันนับแต่วันรายงานผลและเสนอความเห็นดังกล่าว และต้องปิดประกาศไว้เป็นระยะเวลาไม่น้อยกว่าสามสิบวันโดยอย่างน้อยปีละหนึ่งครั้งภายในเดือนธันวาคมของทุกปี โดยใช้รูปแบบเชิงพรรณาซึ่งสามารถแสดงได้ทั้งการอธิบายเชิงสถิติ รูปภาพ กราฟ ข้อมูลต่างๆ

เพื่อให้การติดตามและประเมินผลแผนพัฒนาท้องถิ่นตามระเบียบกระทรวงมหาดไทยว่าด้วยการจัดทำแผนพัฒนาขององค์กรปกครองส่วนท้องถิ่น พ.ศ. 2548 แก้ไขเพิ่มเติมถึง (ฉบับที่ 3) พ.ศ. 2561 องค์การบริหารส่วนตำบลนครชุม ได้วางรูปแบบที่ใช้สำหรับการติดตามและประเมินผลแผนพัฒนาท้องถิ่น ดังนี้

1. แบบสำหรับการติดตามและประเมินผลเชิงปริมาณและคุณภาพ

1.1 แบบตัวบ่งชี้การปฏิบัติงาน (Performance Indicators)เป็นเครื่องมือที่ใช้ในการติดตามและประเมินผลในการพัฒนากิจกรรม โครงการ ตลอดจนกลยุทธ์/แผนงาน ซึ่งตัวบ่งชี้การปฏิบัติงานจะเป็นการรวบรวมข้อมูลเกี่ยวกับปัจจัยนำเข้า (Inputs) กระบวนการ (Processes) ผลผลิต (Outputs) และผลกระทบ (Impacts) อันจะช่วยในการวิเคราะห์การดำเนินงานที่เกิดขึ้น ตลอดจนใช้เป็นข้อมูลในการปรับปรุงการทำงานต่อไป เงื่อนไขสำคัญของตัวแบบตัวบ่งชี้การปฏิบัติงานก็คือ การมีส่วนร่วมของผู้มีส่วนได้ส่วนเสีย (Key Stakeholders) ในการกำหนดตัวบ่งชี้ เพราะจะเป็นการสร้างความเข้าใจร่วมกัน ตลอดจนการใช้ตัวบ่งชี้เหล่านั้นในการดำเนินการช่วยในการตัดสินใจได้ต่อไป

1.2 แบบบัตรคะแนน (Scorecard Model) แบบบัตรคะแนน หรือ Scorecard Model ของ Kaplan & Norton เป็นแนวคิดที่เชื่อว่า การทำความเข้าใจองค์กร ตลอดจนภาพรวมที่เกิดขึ้นในองค์กรสามารถเห็นได้จากผลลัพธ์และการปฏิบัติงานที่เกิดขึ้น ตัวแบบบัตรคะแนนจึงถูกใช้ในการวัดประสิทธิผลโดยจะพิจารณาจากการปฏิบัติงานและผลลัพธ์ที่เกิดขึ้น ซึ่งเป็นการทำความเข้าใจถึงภาพรวมขององค์กรหรือระบบต่างๆ ขององค์กรที่มีผลต่อพฤติกรรมของบุคคลในองค์กร โดยใช้เป็นกรอบการวัดและประเมินผลระบบปฏิบัติงานด้วยการมององค์รวมหรือภาพรวมที่เกิดขึ้นในองค์กร ซึ่งสามารถแบ่งเป็นองค์ประกอบย่อยๆ เช่น ด้านการเงิน ด้านลูกค้าหรือผู้รับบริการ ด้านกระบวนการภายในองค์กร และด้านนวัตกรรมและการเรียนรู้ ตัวแบบ Scorecard จึงสามารถช่วยองค์กรสามารถพัฒนา เชื่อมต่อและปฏิบัติตามกลยุทธ์ที่กำหนดไว้ได้การนำตัวแบบ Scorecard แบบใหม่ หรือ BSC เป็นการ

มุ่งเน้นความสำคัญของคุณค่าสูงสุดของผู้มีส่วนได้เสีย กระบวนการสู่ความเป็นเลิศ การปรับปรุงให้เกิดองค์กรแห่งการเรียนรู้ และความพึงพอใจของผู้มีส่วนได้เสีย

1.3 แบบมุ่งวัดผลสัมฤทธิ์ (Result Framework Model (RF) เป็นตัวแบบที่สอดคล้องกับการทำแผนกลยุทธ์อย่างมาก ลักษณะของตัวแบบนี้ถือได้ว่าเป็นตัวแบบมุ่งเน้นผลสัมฤทธิ์ โดยจะพิจารณาว่าแผนกับการปฏิบัติที่เกิดขึ้นเป็นไปในทิศทางเดียวกันหรือไม่ อันดูได้จากผลระยะกลาง (Intermediate Result : Irs) ต่างๆ ว่าเป็นไปตามเกณฑ์ที่กำหนดไว้หรือไม่ การกำหนดเป้าหมายและผลระยะต่างๆ ไว้ก่อนล่วงหน้าเช่นนี้ ทำให้สามารถนำไปพัฒนากลยุทธ์การดำเนินการต่อไปได้ รวมทั้งยังสามารถใช้เป็นเครื่องมือในการติดตามและประเมินผลได้อีกด้วย

1.4 แบบเชิงเหตุผล (Logical Model) ตัวแบบเชิงเหตุผล หรือ Logical Model ถือเป็นตัวแบบหนึ่งที่ค่อนข้างแพร่หลายในการประเมินผลซึ่งตัวแบบดังกล่าวจะช่วยให้การประเมินมีความสอดคล้องระหว่างปัจจัยนำเข้ากระบวนการและผลลัพธ์ กับวัตถุประสงค์ของแผนงาน กิจกรรม โครงการนั้นๆ ตลอดจนมีความครอบคลุมในประเด็นต่างๆ ทั้งในลักษณะ Formative และ Summative โดยตัวแบบเชิงเหตุผลจะเกี่ยวข้องกับการประเมินถึงบริบท (Context) การดำเนินการ (Implementation) และผลที่เกิดขึ้น (Outcomes) ตลอดจนครอบคลุมไปถึงผลลัพธ์ ผลที่เกิดขึ้นและผลกระทบ

1.5 แบบวัดกระบวนการปฏิบัติงาน (Process Performance Measurement System (PPMS)) ระบบการวัดกระบวนการปฏิบัติงานหรือ PPMS เป็นระบบการประเมินที่มีแนวความคิดคล้ายคลึงกับตัวแบบตัวบ่งชี้การปฏิบัติงานเป็นการพิจารณาถึงหน้าที่ของระบบต่างๆ ในลักษณะภาพรวมขององค์กรเพื่อที่จะนำไปสู่การพัฒนา ซึ่งระบบการวัดดังกล่าวจะมองภาพรวมของระบบการวัดกระบวนการปฏิบัติงานอันนำไปสู่การพัฒนากรอบความคิดและการสรุปบทเรียนที่เกิดขึ้นต่อไป

1.6 แบบการประเมินโดยใช้วิธีการแก้ปัญหาหรือเรียนรู้จากปัญหาที่เกิดขึ้นหรือ Problem-Solving Method การประเมินโดยใช้วิธีการแก้ปัญหาหรือเรียนรู้จากปัญหาที่เกิดขึ้น ถือเป็นวิธีการประเมินที่สำคัญอีกวิธีการหนึ่ง เนื่องจากวิธีการดังกล่าวจะเน้นที่การนำความรู้ที่มีอยู่กลับมาใช้ (Reusable Knowledge) ให้เกิดประโยชน์ ในขณะเดียวกัน ถือเป็นการทดสอบความรู้ที่มีอยู่ว่าเหมาะสมหรือสามารถใช้ได้จริงในสถานการณ์ปัจจุบันหรือไม่ ซึ่งในทางภววิทยา (ontology) แล้วถือเป็นการแสวงหาความรู้ที่ค่อนข้างท้าทาย เพราะเป็นทั้งการตรวจสอบองค์ความรู้และการสร้างองค์ความรู้ใหม่การนำวิธีการแก้ปัญหามาใช้ในการประเมินแผนจึงถูกออกแบบให้มีลักษณะของการประเมินเชิงวิเคราะห์แผนและรูปแบบของเนื้อหางานเกี่ยวกับการวิพากษ์แผน ซึ่งจะใส่หรือนำเข้าไปใช้ในการประเมินแผนนั้นๆ

1.7 แบบการประเมินแบบมีส่วนร่วม (Participatory Methods)การประเมินโดยวิธีการแบบมีส่วนร่วม (Participatory Method) เป็นวิธีการประเมินที่ให้ความสำคัญกับการกระทำ ทั้งในรูปของการกระทำหรือการตัดสินใจของผู้มีส่วนเกี่ยวข้องกับกิจกรรม โครงการหรือแผนงานนั้นๆ โดยมุ่งสร้างความรู้สึกเป็นเจ้าของ (Sense of Ownership) ของผู้มีส่วนเกี่ยวข้อง ทั้งยังให้ผู้มีส่วนเกี่ยวข้องได้ร่วมติดตามและประเมินผลของโครงการนั้นๆ อีกด้วยการประเมินโดยวิธีการแบบมีส่วนร่วมจึงมุ่งเน้นที่การเรียนรู้ของชุมชนท้องถิ่นและมุมมองของภาคประชาชนที่จะเข้าร่วมตอบสนองและกำหนดแผนงานของโครงการ ตลอดจนรูปแบบการดำเนินการโดยเริ่มตั้งแต่การกำหนดประเด็นปัญหา การวางแผน การปฏิบัติงานและการติดตามและประเมินผลที่เกิดขึ้น รวมถึงการสรุปบทเรียนเพื่อการถ่ายทอดความรู้ต่อไป นอกจากนี้ ผลที่ได้ทั้งจากการติดตามและการประเมินผลยังใช้เป็นข้อมูลเสนอต่อผู้กำหนดนโยบายอีกด้วย

1.8 แบบการประเมินผลกระทบ (Impact Evaluation) การประเมินผลกระทบ เป็นการพิจารณาถึงผลที่เกิดขึ้นอย่างเป็นระบบทั้งผลในด้านบวก-ด้านลบ ผลที่เกิดขึ้นโดยที่ตั้งใจในระดับต่างๆ อันเกิดจากการดำเนินการตามแผนงาน โครงการ กิจกรรมที่กำหนดไว้การประเมินผลกระทบจะช่วยให้ทราบว่าผลการดำเนินอย่างกว้างขวาง เป็นระบบอันกระทบต่อผู้มีส่วนได้ส่วนเสียในทุกๆ ฝ่าย โดยการประเมินผลกระทบ จะเป็นการวัดถึงผลที่

เกิดขึ้น (Outcomes) และผลกระทบต่างๆ (Impacts) ที่เกิดขึ้นจากการดำเนินการว่ามีผลหรืออิทธิพลอย่างไรทั้งต่อปัจจัยภายในและภายนอก ในขณะเดียวกันก็จะช่วยให้ทราบถึงต้นทุนของกิจกรรมต่างๆ ที่ต้องใช้อันจะเป็นสิ่งที่ใช้กำหนดได้ต่อไปว่าควรจะมีการขยาย ระงับ เพิ่มเติมกิจกรรม โครงการอะไร อย่างไร และนอกจากนี้ การประเมินผลกระทบยังให้ทางเลือกในการตัดสินใจอย่างมีประสิทธิภาพอีกด้วย

1.9 แบบการประเมินความเสี่ยง (Risk Assessment Model) ตัวแบบประเมินความเสี่ยงเป็นเครื่องมือชนิดหนึ่งที่ใช้ในการตรวจสอบหรือประเมินถึงความเสี่ยงที่อาจเกิดขึ้นในการปฏิบัติ โดยตัวแบบดังกล่าวจะแสดงในรูปของตารางโดยที่ในแนวนอนจะมีระดับแบ่งผลของความรุนแรง และแนวตั้งจะแสดงความถี่ที่เกิดขึ้นเพื่อที่จะกำหนดอัตราสำหรับความบกพร่องหรือความเสี่ยงที่มีผลต่อความปลอดภัยโดยส่วนใหญ่แล้วตัวแบบดังกล่าวเป็นที่นิยมในทางการแพทย์และสาธารณสุขซึ่งจะใช้เป็นตัวแบบในการประเมินอัตราความเสี่ยงของโรคหรือใช้ในการติดตาม เฝ้าระวังสุขภาวะหรืออุบัติการณ์ของโรคตามพื้นที่ต่างๆ

1.10 แบบการประเมินตนเอง (Self-assessment Model) ตัวแบบในการประเมินตนเองเป็นเครื่องมือหนึ่งที่ใช้ในการกำหนดว่าในขณะนั้นองค์กรมีจุดแข็งและจุดอ่อนอย่างไร และแนวทางการปรับปรุงหรือพัฒนา ซึ่งประโยชน์ต่อการพัฒนาองค์กร รวมถึงการกำหนดวิสัยทัศน์ ยุทธศาสตร์ แผนกลยุทธ์ และแผนปฏิบัติ โดยตัวแบบการประเมินตนเองมีขั้นตอนในการดำเนินการดังนี้ 1) ประเมินจุดแข็งและจุดอ่อนขององค์กร 2) กำหนดวัตถุประสงค์ เป้าหมายหลักและเป้าหมายย่อย 3) กำหนดแนวทางการเปลี่ยนแปลง 4) เลือกแนวทางการเปลี่ยนแปลงที่เหมาะสมและเป็นไปได้ 5) กำหนดแผนงาน กิจกรรม โครงการและ 6) ดำเนินการ

1.11 แบบอื่นๆ ที่องค์กรปกครองส่วนท้องถิ่นกำหนดขึ้น ทั้งนี้ต้องอยู่ภายใต้กรอบตามข้อ 1-10 หรือเป็นแบบผสมก็ได้

ในการติดตามและประเมินผลแผนยุทธศาสตร์การพัฒนาขององค์การบริหารส่วนตำบลนครชุม กำหนดเครื่องมือที่ใช้ในการติดตามและประเมินผล มีขั้นตอนและวิธีดำเนินการ ดังนี้

1. การติดตามและประเมินผลเชิงปริมาณ (Quantitative) โดยการใช้แบบสอบถาม (Questionnaire) ประเมินความพึงพอใจจากผู้เข้ารับการอบรมตามกิจกรรม/โครงการตามแผนพัฒนา และประชาชนผู้เกี่ยวข้องต่อผลการดำเนินงานขององค์การบริหารส่วนตำบลนครชุม โดยกำหนดให้มีการเก็บรวบรวมข้อมูลอย่างน้อยปีละหนึ่งครั้งในเดือนเมษายนและตุลาคม ประกอบด้วย

แบบรายงานแบบที่ 1 แบบประเมินการจัดทำยุทธศาสตร์การพัฒนาขององค์การบริหารส่วนตำบลนครชุม

แบบรายงานแบบที่ 2 แบบติดตามผลการดำเนินงานขององค์การบริหารส่วนตำบลนครชุม

แบบรายงานแบบที่ 3/1 แบบประเมินผลการดำเนินงานตามยุทธศาสตร์

แบบรายงานแบบที่ 3/2 แบบประเมินความพึงพอใจต่อผลการดำเนินงานขององค์การบริหารส่วนตำบลนครชุมในภาพรวม

แบบรายงานแบบที่ 3/3 แบบประเมินความพึงพอใจต่อผลการดำเนินงานขององค์การบริหารส่วนตำบลนครชุมในแต่ละยุทธศาสตร์

2. การติดตามและประเมินผลเชิงคุณภาพ (Qualitative) โดยการสังเกตการณ์ (Observation) เพื่อสังเกตพฤติกรรมประชาชนที่เข้าร่วมกิจกรรม/โครงการ รวมถึงโครงการก่อสร้างต่างๆตามแผนพัฒนา และโดยการสัมภาษณ์ (Interview) เพื่อติดตามและประเมินกิจกรรม/โครงการตามแผนพัฒนาแบบเจาะลึกตามวัตถุประสงค์และกรอบแนวคิดของการประเมินผล ทั้งนี้ในการสังเกตและสัมภาษณ์ควรมีสมุดบันทึกและกล้องถ่ายภาพเพื่อเป็นการบันทึกข้อมูลและลักษณะรายละเอียดต่างๆ

<u>ขั้นตอนการดำเนินงาน</u>

1. การจัดประชุมคณะกรรมการติดตามและประเมินผลแผนพัฒนาท้องถิ่น เพื่อกำหนดแนวทางวิธีการในการดำเนินการติดตามและประเมินผลแผน

2. การสำรวจความพึงพอใจและติดตามผลการดำเนินงาน โดยใช้แบบสอบถาม แบบสัมภาษณ์การสังเกต

3. สรุปผลการประเมินความพึงพอใจของประชาชนต่อผลการดำเนินงานในภาพรวมและรายยุทธศาสตร์ เพื่อใช้ในการประเมินผลการดำเนินงานตามยุทธศาสตร์ที่กำหนดไว้ในภาพรวม

4. รวบรวมข้อมูลและสรุปผลการติดตามและประเมินผลแผนพัฒนาท้องถิ่น นำเสนอต่อคณะกรรมการติดตามและประเมินผลแผนพัฒนาท้องถิ่น

5. จัดประชุมคณะกรรมการติดตามและประเมินผลแผนพัฒนาท้องถิ่น เพื่อพิจารณาและสรุปผลการติดตามและประเมินผลแผนพัฒนาเสนอผู้บริหารท้องถิ่น

6. รายงานผลการติดตามและประเมินผลแผนพัฒนาท้องถิ่นต่อผู้บริหารท้องถิ่น และผู้บริหารท้องถิ่นเสนอต่อคณะกรรมการพัฒนาท้องถิ่น และสภาท้องถิ่น

7. ประกาศผลการติดตามและประเมินผลแผนพัฒนาให้ประชาชนทราบโดยทั่วกัน

แบบรายงานแบบที่ 1 แบบประเมินการจัดทำแผนยุทธศาสตร์การพัฒนาขององค์การบริหารส่วนตำบลนครชุม

แบบที่ 1 แบบประเมินการจัดทำแผนยุทธศาสตร์การพัฒนาขององค์การบริหารส่วนตำบลนครชุม		
คำชี้แจง : เป็นแบบประเมินตนเองในการจัดทำแผนยุทธศาสตร์ขององค์การบริหารส่วนตำบลนครชุม โดยจะทำการประเมินและรายงานทุกๆ ครั้ง หลังจากที่องค์การบริหารส่วนตำบลนครชุมได้ประกาศใช้แผนพัฒนาท้องถิ่นแล้ว		
ชื่อองค์กรปกครองส่วนท้องถิ่น องค์การบริหารส่วนตำบลนครชุม อำเภอเมืองกำแพงเพชร จังหวัดกำแพงเพชร		
ประเด็นการประเมิน	**มีการดำเนินงาน**	**ไม่มีการดำเนินงาน**
ส่วนที่ 1 คณะกรรมการพัฒนาท้องถิ่น		
1.1 มีการจัดตั้งคณะกรรมการพัฒนาท้องถิ่นเพื่อจัดทำแผนพัฒนาท้องถิ่น		
1.2 มีการจัดประชุมคณะกรรมการพัฒนาท้องถิ่นเพื่อจัดทำแผนพัฒนาท้องถิ่น		
1.3 มีการจัดประชุมอย่างต่อเนื่องสม่ำเสมอ		
1.4 มีการจัดตั้งคณะกรรมการสนับสนุนการจัดทำแผนพัฒนาท้องถิ่น		
1.5 มีการจัดประชุมคณะกรรมการสนับสนุนการจัดทำแผนพัฒนาท้องถิ่น		
1.6 มีคณะกรรมการพัฒนาท้องถิ่นและประชาคมท้องถิ่นพิจารณาร่างแผนยุทธศาสตร์การพัฒนา		
ส่วนที่ 2 การจัดทำแผนพัฒนาท้องถิ่น		
2.1 มีการรวบรวมข้อมูลและปัญหาสำคัญของท้องถิ่นมาจัดทำฐานข้อมูล		
2.2 มีการเปิดโอกาสให้ประชาชนเข้ามามีส่วนร่วมในการจัดทำแผนพัฒนา		
2.3 มีการวิเคราะห์ศักยภาพของท้องถิ่น (SWOT) เพื่อประเมินสถานภาพการพัฒนาท้องถิ่น		
2.4 มีการกำหนดวิสัยทัศน์และภารกิจหลักการพัฒนาท้องถิ่นที่สอดคล้องกับศักยภาพของท้องถิ่น		
2.5 มีการกำหนดวิสัยทัศน์และภารกิจหลักการพัฒนาท้องถิ่นที่สอดคล้องกับยุทธศาสตร์จังหวัด		
2.6 มีการกำหนดจุดมุ่งหมายเพื่อการพัฒนาที่ยั่งยืน		
2.7 มีการกำหนดเป้าหมายการพัฒนาท้องถิ่น		
2.8 มีการกำหนดยุทธศาสตร์การพัฒนาและแนวทางการพัฒนา		
2.9 มีการกำหนดยุทธศาสตร์ที่สอดคล้องกับยุทธศาสตร์ของจังหวัด		
2.10 มีการจัดทำบัญชีกลุ่มโครงการในแผนยุทธศาสตร์		
2.11 มีการกำหนดรูปแบบการติดตามและประเมินผลแผนยุทธศาสตร์		
2.12 มีการทบทวนแผนยุทธศาสตร์หรือไม่		

เกณฑ์การพิจารณา : พิจารณาว่า มี/ไม่มี การดำเนินการ

แบบรายงานแบบที่ 2 แบบติดตามผลการดำเนินงานขององค์การบริหารส่วนตำบลนครชุม

แบบที่ 2 แบบติดตามผลการดำเนินงานขององค์การบริหารส่วนตำบลนครชุม

คำชี้แจง : เป็นแบบติดตามตนเอง โดยมีวัตถุประสงค์เพื่อติดตามผลการดำเนินงานตามแผนยุทธศาสตร์การพัฒนาขององค์การบริหารส่วนตำบลนครชุมภายใต้แผนพัฒนาท้องถิ่น (พ.ศ. 2561-2565) โดยมีกำหนดระยะเวลาในการติดตามและรายงานผลการดำเนินงานปีละ 2 รอบ (เมษายน และตุลาคม)

ส่วนที่ 1 ข้อมูลทั่วไป

1. ชื่อ อปท. องค์การบริหารส่วนตำบลนครชุม อำเภอเมืองกำแพงเพชร จังหวัดกำแพงเพชร

2. รายงานผลการดำเนินงาน ครั้งที่...../..... เดือน..... ถึง เดือน.....

ส่วนที่ 2 ผลการดำเนินงานตามแผนพัฒนาท้องถิ่น (พ.ศ. 2561-2565)

3. จำนวนโครงการและงบประมาณตามแผนพัฒนาท้องถิ่น (พ.ศ. 2561-2565)

ยุทธศาสตร์	ปีที่ 1 (2561)		ปีที่ 2 (2562)		ปีที่ 3 (2563)		ปีที่ 4 (2564)		ปีที่ 5 (2565)		รวม	
	จำนวนโครงการ	งบประมาณ	จำนวนโครงการ	งบประมาณ	จำนวนโครงการ	งบประมาณ	จำนวนโครงการ	งบประมาณ	จำนวนโครงการ	งบประมาณ	จำนวนโครงการ	งบประมาณ
1. การจัดวางผังเมืองและพัฒนาด้านโครงสร้างพื้นฐาน												
2. การส่งเสริมการศึกษา ศาสนา ศิลปวัฒนธรรมและภูมิปัญญาท้องถิ่น												
3. การส่งเสริมเศรษฐกิจพอเพียงและพัฒนาเกษตรปลอดภัย												
4. การส่งเสริมสุขภาพอนามัย คุณภาพชีวิตของประชาชนและสังคมที่เข้มแข็ง												
5. การจัดการทรัพยากรธรรมชาติและสิ่งแวดล้อมอย่างยั่งยืน												
6. การยกระดับคุณภาพแหล่งท่องเที่ยวและส่งเสริมการท่องเที่ยว												
7. การพัฒนาการบริหารจัดการองค์กรปกครองส่วนท้องถิ่นให้มีประสิทธิภาพและธรรมาภิบาล												
รวม												

เกณฑ์การพิจารณา : พิจารณาโครงการและงบประมาณที่อยู่ในแผนพัฒนาท้องถิ่นขององค์การบริหารส่วนตำบลนครชุม ในห้วงระยะเวลา 5 ปี

4. โครงการและงบประมาณที่ปรากฏอยู่ในแผนพัฒนาท้องถิ่น (พ.ศ. 2561-2565) ประจำปีงบประมาณ พ.ศ. .....

ยุทธศาสตร์	โครงการที่อนุมัติครั้งแรก		โครงการที่เพิ่มเติมเปลี่ยนระหว่างปี		รวมทั้งสิ้น	
	จำนวน	งบประมาณ	จำนวน	งบประมาณ	จำนวน	งบประมาณ
1. การจัดวางผังเมืองและพัฒนาด้านโครงสร้างพื้นฐาน						
2. การส่งเสริมการศึกษา ศาสนา ศิลปวัฒนธรรมและภูมิปัญญาท้องถิ่น						
3. การส่งเสริมเศรษฐกิจพอเพียงและพัฒนาเกษตรปลอดภัย						
4. การส่งเสริมสุขภาพอนามัย คุณภาพชีวิตของประชาชนและสังคมที่เข้มแข็ง						
5. การจัดการทรัพยากรธรรมชาติและสิ่งแวดล้อมอย่างยั่งยืน						
6. การยกระดับคุณภาพแหล่งท่องเที่ยวและส่งเสริมการท่องเที่ยว						
7. การพัฒนาการบริหารจัดการองค์กรปกครองส่วนท้องถิ่นให้มีประสิทธิภาพและธรรมาภิบาล						
รวม						

เกณฑ์การพิจารณา : โครงการและงบประมาณที่ปรากฏอยู่ในแผนพัฒนาท้องถิ่น (พ.ศ. 2561-2565) ประจำปีงบประมาณ พ.ศ. ..... รวมถึงโครงการที่เพิ่มเติมเปลี่ยนแปลงในระหว่างปี โดยดำเนินการปีละ 2 รอบ (เมษายน และตุลาคม)

5. ผลการดำเนินงานตามแผนพัฒนาท้องถิ่น (พ.ศ. 2561-2565) ประจำปีงบประมาณ พ.ศ. .....

ยุทธศาสตร์	แผนพัฒนาท้องถิ่น (พ.ศ. 2561-2564)		เทศบัญญัติงบประมาณรายจ่ายประจำปีงบประมาณ พ.ศ.		ผลการดำเนินโครงการประจำปีงบประมาณ พ.ศ.	
	โครงการ	งบประมาณ	โครงการ	งบประมาณ	โครงการ	งบประมาณ
1. การจัดวางผังเมืองและพัฒนาด้านโครงสร้างพื้นฐาน						
2. การส่งเสริมการศึกษา ศาสนา ศิลปวัฒนธรรมและภูมิปัญญาท้องถิ่น						
3. การส่งเสริมเศรษฐกิจพอเพียงและพัฒนาเกษตรปลอดภัย						
4. การส่งเสริมสุขภาพอนามัย คุณภาพชีวิตของประชาชนและสังคมที่เข้มแข็ง						
5. การจัดการทรัพยากรธรรมชาติและสิ่งแวดล้อมอย่างยั่งยืน						
6. การยกระดับคุณภาพแหล่งท่องเที่ยวและส่งเสริมการท่องเที่ยว						
7. การพัฒนาการบริหารจัดการองค์กรปกครองส่วนท้องถิ่นให้มีประสิทธิภาพและธรรมาภิบาล						
รวม						

เกณฑ์การพิจารณา : ผลการดำเนินงานตามแผนพัฒนาท้องถิ่น (พ.ศ. 2561-2565) ประจำปีงบประมาณ พ.ศ. ..... โดยดำเนินการปีละ 2 รอบ (เมษายน และตุลาคม)

6. ร้อยละของผลการดำเนินงานตามแผนพัฒนาท้องถิ่น (พ.ศ. 2561-2565) ประจำปีงบประมาณ พ.ศ. .....

ยุทธศาสตร์	แผนพัฒนาท้องถิ่น (พ.ศ. 2561-2565)		ผลการดำเนินโครงการประจำปีงบประมาณ พ.ศ.		ร้อยละของผลการดำเนินโครงการประจำปีงบประมาณ พ.ศ.	
	โครงการ	งบประมาณ	โครงการ	งบประมาณ	โครงการ	งบประมาณ
1. การจัดวางผังเมืองและพัฒนาด้านโครงสร้างพื้นฐาน						
2. การส่งเสริมการศึกษา ศาสนา ศิลปวัฒนธรรมและภูมิปัญญาท้องถิ่น						
3. การส่งเสริมเศรษฐกิจพอเพียงและพัฒนาเกษตรปลอดภัย						
4. การส่งเสริมสุขภาพอนามัย คุณภาพชีวิตของประชาชนและสังคมที่เข้มแข็ง						
5. การจัดการทรัพยากรธรรมชาติและสิ่งแวดล้อมอย่างยั่งยืน						
6. การยกระดับคุณภาพแหล่งท่องเที่ยวและส่งเสริมการท่องเที่ยว						
7. การพัฒนาการบริหารจัดการองค์กรปกครองส่วนท้องถิ่นให้มีประสิทธิภาพและธรรมาภิบาล						
รวม						

เกณฑ์การพิจารณา : พิจารณาร้อยละของผลการดำเนินงานตามแผนพัฒนาท้องถิ่น (พ.ศ. 2561-2565) ประจำปีงบประมาณ พ.ศ. ..... โดยดำเนินการปีละ 2 รอบ (เมษายน และตุลาคม)

7. การเบิกจ่ายงบประมาณ ประจำปีงบประมาณ พ.ศ. .....

ยุทธศาสตร์	ปรากฏอยู่ในแผน		เบิกจ่ายงบปกติ		เบิกจ่ายเงินสะสม		รวมเบิกจ่าย	
	โครงการ	งบประมาณ	งบประมาณ	ร้อยละ	งบประมาณ	ร้อยละ	งบประมาณ	ร้อยละ
1. การจัดวางผังเมืองและพัฒนาด้านโครงสร้างพื้นฐาน								
2. การส่งเสริมการศึกษา ศาสนา ศิลปวัฒนธรรมและภูมิปัญญาท้องถิ่น								
3. การส่งเสริมเศรษฐกิจพอเพียงและพัฒนาเกษตรปลอดภัย								
4. การส่งเสริมสุขภาพอนามัย คุณภาพชีวิตของประชาชนและสังคมที่เข้มแข็ง								
5. การจัดการทรัพยากรธรรมชาติและสิ่งแวดล้อมอย่างยั่งยืน								
6. การยกระดับคุณภาพแหล่งท่องเที่ยวและส่งเสริมการท่องเที่ยว								
7. การพัฒนาการบริหารจัดการองค์กรปกครองส่วนท้องถิ่นให้มีประสิทธิภาพและธรรมาภิบาล								
รวม								

เกณฑ์การพิจารณา : พิจารณาราการเบิกจ่ายงบประมาณ ประจำปีงบประมาณ พ.ศ. ..... โดยดำเนินการปีละ 2 รอบ (เมษายน และตุลาคม)

ส่วนที่ 3 ผลการดำเนินงานตามโครงการที่ได้รับเงินอุดหนุนเฉพาะกิจ/อุดหนุนทั่วไปกำหนดวัตถุประสงค์

8. โครงการที่ได้รับเงินอุดหนุนเฉพาะกิจ/อุดหนุนทั่วไปกำหนดวัตถุประสงค์ ประจำปีงบประมาณ พ.ศ. .....

โครงการ	ผลการดำเนินงาน			งบประมาณ	
	ดำเนินการแล้วเสร็จ	อยู่ในระหว่างดำเนินการ	ยังไม่ได้ดำเนินการ	งบประมาณที่ได้รับ	งบประมาณที่เบิกจ่ายไป

เกณฑ์การพิจารณา : พิจารณาผลการดำเนินงานตามโครงการที่ได้รับเงินอุดหนุนเฉพาะกิจ/อุดหนุนทั่วไปกำหนดวัตถุประสงค์ เพื่อปรับปรุง แก้ไข และเร่งรัดการดำเนินการ ประจำปีงบประมาณ พ.ศ. .....

ส่วนที่ 4 ปัญหาและอุปสรรคในการปฏิบัติงาน

1. .....

2. .....

3. .....

4. .....

แบบรายงานแบบที่ 3/1 แบบประเมินผลการดำเนินงานตามแผนยุทธศาสตร์

แบบที่ 3/1 แบบประเมินผลการดำเนินงานตามแผนยุทธศาสตร์
คำชี้แจง : เป็นแบบประเมินตนเอง โดยมีวัตถุประสงค์เพื่อใช้ประเมินผลการดำเนินงานขององค์การบริหารส่วนตำบลนครชุม ตามยุทธศาสตร์ภายใต้แผนพัฒนาท้องถิ่น (พ.ศ. 2561-2565) โดยมีกำหนดระยะเวลาในการติดตามและรายงานผลการดำเนินงานปีละ 2 รอบ (เมษายน และตุลาคม)
ส่วนที่ 1 ข้อมูลทั่วไป 1. ชื่อ อปท. องค์การบริหารส่วนตำบลนครชุม อำเภอเมืองกำแพงเพชร จังหวัดกำแพงเพชร 2. วัน / เดือน / ปี ที่รายงาน .....

ส่วนที่ 2 ยุทธศาสตร์และโครงการประจำปี พ.ศ. .....

3. ยุทธศาสตร์และจำนวนโครงการที่ปรากฏอยู่ในแผน และจำนวนโครงการที่ปฏิบัติ

ยุทธศาสตร์การพัฒนา	**จำนวนโครงการ**	
	ปรากฏอยู่ในแผน	**ที่ได้ปฏิบัติ**
1. การจัดวางผังเมืองและพัฒนาด้านโครงสร้างพื้นฐาน		
2. การส่งเสริมการศึกษา ศาสนา ศิลปวัฒนธรรมและภูมิปัญญาท้องถิ่น		
3. การส่งเสริมเศรษฐกิจพอเพียงและพัฒนาเกษตรปลอดภัย		
4. การส่งเสริมสุขภาพอนามัย คุณภาพชีวิตของประชาชนและสังคมที่เข้มแข็ง		
5. การจัดการทรัพยากรธรรมชาติและสิ่งแวดล้อมอย่างยั่งยืน		
6. การยกระดับคุณภาพแหล่งท่องเที่ยวและส่งเสริมการท่องเที่ยว		
7. การพัฒนาการบริหารจัดการองค์กรปกครองส่วนท้องถิ่นให้มีประสิทธิภาพและธรรมาภิบาล		

4. ยุทธศาสตร์และจำนวนงบประมาณที่ปรากฏอยู่ในแผน และจำนวนงบประมาณที่ปฏิบัติ

ยุทธศาสตร์การพัฒนา	**จำนวนงบประมาณ**	
	ปรากฏอยู่ในแผน	**ที่ได้ปฏิบัติ**
1. การจัดวางผังเมืองและพัฒนาด้านโครงสร้างพื้นฐาน		
2. การส่งเสริมการศึกษา ศาสนา ศิลปวัฒนธรรมและภูมิปัญญาท้องถิ่น		
3. การส่งเสริมเศรษฐกิจพอเพียงและพัฒนาเกษตรปลอดภัย		
4. การส่งเสริมสุขภาพอนามัย คุณภาพชีวิตของประชาชนและสังคมที่เข้มแข็ง		
5. การจัดการทรัพยากรธรรมชาติและสิ่งแวดล้อมอย่างยั่งยืน		
6. การยกระดับคุณภาพแหล่งท่องเที่ยวและส่งเสริมการท่องเที่ยว		
7. การพัฒนาการบริหารจัดการองค์กรปกครองส่วนท้องถิ่นให้มีประสิทธิภาพและธรรมาภิบาล		

เกณฑ์การพิจารณา : พิจารณาจำนวนโครงการที่ได้ปฏิบัติกับจำนวนโครงการที่ปรากฏอยู่ในแผนพัฒนา

ส่วนที่ 3 ผลการดำเนินงาน

5. ความพึงพอใจต่อผลการดำเนินงานขององค์กรปกครองส่วนท้องถิ่นในภาพรวม

ระดับ 5 หมายถึง ระดับความพึงพอใจอยู่ในระดับมากที่สุด
ระดับ 4 หมายถึง ระดับความพึงพอใจอยู่ในระดับมาก
ระดับ 3 หมายถึง ระดับความพึงพอใจอยู่ในระดับปานกลาง
ระดับ 2 หมายถึง ระดับความพึงพอใจอยู่ในระดับน้อย
ระดับ 1 หมายถึง ระดับความพึงพอใจอยู่ในระดับน้อยที่สุด

ประเด็นการพัฒนา	ระดับความพึงพอใจ				
	1	2	3	4	5
1. มีการเปิดโอกาสให้ประชาชนมีส่วนร่วมในโครงการ/กิจกรรม					
2. มีการประชาสัมพันธ์ให้ประชาชนรับรู้ข้อมูลของโครงการ/กิจกรรม					
3. มีการเปิดโอกาสให้ประชาชนแสดงความคิดเห็นในโครงการ/กิจกรรม					
4. มีการรายงานผลการดำเนินงานของโครงการ/กิจกรรมต่อสาธารณะ					
5. มีความโปร่งใสในการดำเนินโครงการ/กิจกรรม					
6. มีการดำเนินงานเป็นไปตามระยะเวลาที่กำหนด					
7. ผลการดำเนินโครงการ/กิจกรรมนำไปสู่การแก้ไขปัญหา					
8. มีการแก้ไขปัญหาและการตอบสนองความต้องการของประชาชน					
9. ประโยชน์ที่ประชาชนได้รับจากการดำเนินโครงการ/กิจกรรม					

เกณฑ์การพิจารณา : พิจารณาความพึงพอใจของประชาชนที่มีต่อผลการดำเนินงานขององค์การบริหารส่วนตำบลนครชุม หากประชาชนมีความพอใจในระดับปานกลางขึ้นไป แสดงว่าสามารถดำเนินการได้บรรลุเป้าหมายตามที่กำหนด แต่หากมีความพอใจน้อยกว่าระดับปานกลาง แสดงว่าไม่บรรลุเป้าหมาย (ผลจากแบบรายงานแบบที่ 3/2)

แบบที่ 3/2 แบบประเมินความพึงพอใจต่อผลการดำเนินงานขององค์การบริหารส่วนตำบลนครชุมในภาพรวม

คำชี้แจง : แบบที่ 3/2 เป็นแบบประเมินความพึงพอใจของประชาชนที่มีต่อผลการดำเนินงานโครงการขององค์การบริหารส่วนตำบลนครชุม ในการพัฒนาและส่งเสริมการบริหารกิจการบ้านเมืองที่ดีตามยุทธศาสตร์ ประจำปีงบประมาณ พ.ศ. .....

ส่วนที่ 1 ข้อมูลทั่วไป

คำอธิบาย : ให้ผู้ทำแบบประเมินทำเครื่องหมาย (✓)

1. เพศ ( ) ชาย ( ) หญิง

2. อายุ ( ) ต่ำกว่า 20 ปี ( ) 20 - 30 ปี ( ) 31 - 40 ปี
( ) 41 - 50 ปี ( ) 51 - 60 ปี ( ) มากกว่า 60 ปี

3. การศึกษา ( ) ประถมศึกษา ( ) มัธยมศึกษาตอนต้น/เทียบเท่า ( ) อนุปริญญา/เทียบเท่า
( ) ปริญญาตรี ( ) สูงกว่าปริญญาตรี ( ) อื่นๆ.....

4. อาชีพหลัก ( ) รับราชการ ( ) เอกชน/รัฐวิสาหกิจ ( ) ค้าขาย/ธุรกิจส่วนตัว
( ) รับจ้าง ( ) นักเรียนนักศึกษา ( ) เกษตรกร
( ) อื่นๆ .....

ส่วนที่ 2 การประเมินความพึงพอใจในผลการดำเนินงานโครงการขององค์การบริหารส่วนตำบลนครชุม ในการพัฒนาและส่งเสริมการบริหารกิจการบ้านเมืองที่ดีตามยุทธศาสตร์การพัฒนาในภาพรวม

ระดับ 5 หมายถึง ระดับความพึงพอใจอยู่ในระดับมากที่สุด
ระดับ 4 หมายถึง ระดับความพึงพอใจอยู่ในระดับมาก
ระดับ 3 หมายถึง ระดับความพึงพอใจอยู่ในระดับปานกลาง
ระดับ 2 หมายถึง ระดับความพึงพอใจอยู่ในระดับน้อย
ระดับ 1 หมายถึง ระดับความพึงพอใจอยู่ในระดับน้อยที่สุด

ประเด็นการพัฒนา	ระดับความพึงพอใจ				
	1	2	3	4	5
1. มีการเปิดโอกาสให้ประชาชนมีส่วนร่วมในโครงการ/กิจกรรม					
2. มีการประชาสัมพันธ์ให้ประชาชนรับรู้ข้อมูลของโครงการ/กิจกรรม					
3. มีการเปิดโอกาสให้ประชาชนแสดงความคิดเห็นในโครงการ/กิจกรรม					
4. มีการรายงานผลการดำเนินงานของโครงการ/กิจกรรมต่อสาธารณะ					
5. มีความโปร่งใสในการดำเนินโครงการ/กิจกรรม					
6. มีการดำเนินงานเป็นไปตามระยะเวลาที่กำหนด					
7. ผลการดำเนินโครงการ/กิจกรรมนำไปสู่การแก้ไขปัญหา					
8. มีการแก้ไขปัญหาและการตอบสนองความต้องการของประชาชน					
9. ประโยชน์ที่ประชาชนได้รับจากการดำเนินโครงการ/กิจกรรม					

ข้อเสนอแนะอื่นๆ

.....

.....

.....

แบบที่ 3/3 แบบประเมินความพึงพอใจต่อผลการดำเนินงานขององค์การบริหารส่วนตำบลนครชุมในแต่ละยุทธศาสตร์

คำชี้แจง : แบบที่ 3/3 เป็นแบบประเมินความพึงพอใจของประชาชนที่มีต่อผลการดำเนินงานโครงการขององค์การบริหารส่วนตำบลนครชุม ในการพัฒนาและส่งเสริมการบริหารกิจการบ้านเมืองที่ดีตามยุทธศาสตร์ ประจำปีงบประมาณ พ.ศ. .....

ส่วนที่ 1 ข้อมูลทั่วไป

คำอธิบาย : ให้ผู้ทำแบบประเมินทำเครื่องหมาย (✓)

1. เพศ ( ) ชาย ( ) หญิง

2. อายุ ( ) ต่ำกว่า 20 ปี ( ) 20 - 30 ปี ( ) 31 - 40 ปี
( ) 41 - 50 ปี ( ) 51 - 60 ปี ( ) มากกว่า 60 ปี

3. การศึกษา ( ) ประถมศึกษา ( ) มัธยมศึกษาตอนต้น/เทียบเท่า ( ) อนุปริญญา/เทียบเท่า
( ) ปริญญาตรี ( ) สูงกว่าปริญญาตรี ( ) อื่นๆ.....

4. อาชีพหลัก ( ) รับราชการ ( ) เอกชน/รัฐวิสาหกิจ ( ) ค้าขาย/ธุรกิจส่วนตัว
( ) รับจ้าง ( ) นักเรียนนักศึกษา ( ) เกษตรกร
( ) อื่นๆ .....

ส่วนที่ 2 การประเมินความพึงพอใจในผลการดำเนินงานโครงการขององค์การบริหารส่วนตำบลนครชุม ในการพัฒนาและส่งเสริมการบริหารกิจการบ้านเมืองที่ดีตามยุทธศาสตร์การพัฒนาในแต่ละยุทธศาสตร์

ระดับ 5 หมายถึง ระดับการปฏิบัติอยู่ในระดับมากที่สุด
ระดับ 4 หมายถึง ระดับการปฏิบัติอยู่ในระดับมาก
ระดับ 3 หมายถึง ระดับการปฏิบัติอยู่ในระดับปานกลาง
ระดับ 2 หมายถึง ระดับการปฏิบัติอยู่ในระดับน้อย
ระดับ 1 หมายถึง ระดับการปฏิบัติอยู่ในระดับน้อยที่สุด

ยุทธศาสตร์ที่ 1 การจัดวางผังเมืองและพัฒนาด้านโครงสร้างพื้นฐาน

ประเด็นการพัฒนา	ระดับความพึงพอใจ				
	1	2	3	4	5
1. มีการเปิดโอกาสให้ประชาชนมีส่วนร่วมในโครงการ/กิจกรรม					
2. มีการประชาสัมพันธ์ให้ประชาชนรับรู้ข้อมูลของโครงการ/กิจกรรม					
3. มีการเปิดโอกาสให้ประชาชนแสดงความคิดเห็นในโครงการ/กิจกรรม					
4. มีการรายงานผลการดำเนินงานของโครงการ/กิจกรรมต่อสาธารณะ					
5. มีความโปร่งใสในการดำเนินโครงการ/กิจกรรม					
6. มีการดำเนินงานเป็นไปตามระยะเวลาที่กำหนด					
7. ผลการดำเนินโครงการ/กิจกรรมนำไปสู่การแก้ไขปัญหา					
8. มีการแก้ไขปัญหาและการตอบสนองความต้องการของประชาชน					
9. ประโยชน์ที่ประชาชนได้รับจากการดำเนินโครงการ/กิจกรรม					

ยุทธศาสตร์ที่ 2 การส่งเสริมการศึกษา ศาสนา ศิลปวัฒนธรรมและภูมิปัญญาท้องถิ่น

ประเด็นการพัฒนา	ระดับความพึงพอใจ				
	1	2	3	4	5
1. มีการเปิดโอกาสให้ประชาชนมีส่วนร่วมในโครงการ/กิจกรรม					
2. มีการประชาสัมพันธ์ให้ประชาชนรับรู้ข้อมูลของโครงการ/กิจกรรม					
3. มีการเปิดโอกาสให้ประชาชนแสดงความคิดเห็นในโครงการ/กิจกรรม					
4. มีการรายงานผลการดำเนินงานของโครงการ/กิจกรรมต่อสาธารณะ					
5. มีความโปร่งใสในการดำเนินโครงการ/กิจกรรม					
6. มีการดำเนินงานเป็นไปตามระยะเวลาที่กำหนด					
7. ผลการดำเนินโครงการ/กิจกรรมนำไปสู่การแก้ไขปัญหา					
8. มีการแก้ไขปัญหาและการตอบสนองความต้องการของประชาชน					
9. ประโยชน์ที่ประชาชนได้รับจากการดำเนินโครงการ/กิจกรรม					

ยุทธศาสตร์ที่ 3 การส่งเสริมเศรษฐกิจพอเพียงและพัฒนาเกษตรปลอดภัย

ประเด็นการพัฒนา	ระดับความพึงพอใจ				
	1	2	3	4	5
1. มีการเปิดโอกาสให้ประชาชนมีส่วนร่วมในโครงการ/กิจกรรม					
2. มีการประชาสัมพันธ์ให้ประชาชนรับรู้ข้อมูลของโครงการ/กิจกรรม					
3. มีการเปิดโอกาสให้ประชาชนแสดงความคิดเห็นในโครงการ/กิจกรรม					
4. มีการรายงานผลการดำเนินงานของโครงการ/กิจกรรมต่อสาธารณะ					
5. มีความโปร่งใสในการดำเนินโครงการ/กิจกรรม					
6. มีการดำเนินงานเป็นไปตามระยะเวลาที่กำหนด					
7. ผลการดำเนินโครงการ/กิจกรรมนำไปสู่การแก้ไขปัญหา					
8. มีการแก้ไขปัญหาและการตอบสนองความต้องการของประชาชน					
9. ประโยชน์ที่ประชาชนได้รับจากการดำเนินโครงการ/กิจกรรม					

ยุทธศาสตร์ที่ 4 การส่งเสริมสุขภาพอนามัย คุณภาพชีวิตของประชาชนและสังคมที่เข้มแข็ง

ประเด็นการพัฒนา	ระดับความพึงพอใจ				
	1	2	3	4	5
1. มีการเปิดโอกาสให้ประชาชนมีส่วนร่วมในโครงการ/กิจกรรม					
2. มีการประชาสัมพันธ์ให้ประชาชนรับรู้ข้อมูลของโครงการ/กิจกรรม					
3. มีการเปิดโอกาสให้ประชาชนแสดงความคิดเห็นในโครงการ/กิจกรรม					
4. มีการรายงานผลการดำเนินงานของโครงการ/กิจกรรมต่อสาธารณะ					
5. มีความโปร่งใสในการดำเนินโครงการ/กิจกรรม					
6. มีการดำเนินงานเป็นไปตามระยะเวลาที่กำหนด					
7. ผลการดำเนินโครงการ/กิจกรรมนำไปสู่การแก้ไขปัญหา					
8. มีการแก้ไขปัญหาและการตอบสนองความต้องการของประชาชน					
9. ประโยชน์ที่ประชาชนได้รับจากการดำเนินโครงการ/กิจกรรม					

ยุทธศาสตร์ที่ 5 การจัดการทรัพยากรธรรมชาติและสิ่งแวดล้อมอย่างยั่งยืน

ประเด็นการพัฒนา	ระดับความพึงพอใจ				
	1	2	3	4	5
1. มีการเปิดโอกาสให้ประชาชนมีส่วนร่วมในโครงการ/กิจกรรม					
2. มีการประชาสัมพันธ์ให้ประชาชนรับรู้ข้อมูลของโครงการ/กิจกรรม					
3. มีการเปิดโอกาสให้ประชาชนแสดงความคิดเห็นในโครงการ/กิจกรรม					
4. มีการรายงานผลการดำเนินงานของโครงการ/กิจกรรมต่อสาธารณะ					
5. มีความโปร่งใสในการดำเนินโครงการ/กิจกรรม					
6. มีการดำเนินงานเป็นไปตามระยะเวลาที่กำหนด					
7. ผลการดำเนินโครงการ/กิจกรรมนำไปสู่การแก้ไขปัญหา					
8. มีการแก้ไขปัญหาและการตอบสนองความต้องการของประชาชน					
9. ประโยชน์ที่ประชาชนได้รับจากการดำเนินโครงการ/กิจกรรม					

ยุทธศาสตร์ที่ 6 การยกระดับคุณภาพแหล่งท่องเที่ยวและส่งเสริมการท่องเที่ยว

ประเด็นการพัฒนา	ระดับความพึงพอใจ				
	1	2	3	4	5
1. มีการเปิดโอกาสให้ประชาชนมีส่วนร่วมในโครงการ/กิจกรรม					
2. มีการประชาสัมพันธ์ให้ประชาชนรับรู้ข้อมูลของโครงการ/กิจกรรม					
3. มีการเปิดโอกาสให้ประชาชนแสดงความคิดเห็นในโครงการ/กิจกรรม					
4. มีการรายงานผลการดำเนินงานของโครงการ/กิจกรรมต่อสาธารณะ					
5. มีความโปร่งใสในการดำเนินโครงการ/กิจกรรม					
6. มีการดำเนินงานเป็นไปตามระยะเวลาที่กำหนด					
7. ผลการดำเนินโครงการ/กิจกรรมนำไปสู่การแก้ไขปัญหา					
8. มีการแก้ไขปัญหาและการตอบสนองความต้องการของประชาชน					
9. ประโยชน์ที่ประชาชนได้รับจากการดำเนินโครงการ/กิจกรรม					

ยุทธศาสตร์ที่ 7 การพัฒนาการบริหารจัดการองค์กรปกครองส่วนท้องถิ่นให้มีประสิทธิภาพและธรรมาภิบาล

ประเด็นการพัฒนา	ระดับความพึงพอใจ				
	1	2	3	4	5
1. มีการเปิดโอกาสให้ประชาชนมีส่วนร่วมในโครงการ/กิจกรรม					
2. มีการประชาสัมพันธ์ให้ประชาชนรับรู้ข้อมูลของโครงการ/กิจกรรม					
3. มีการเปิดโอกาสให้ประชาชนแสดงความคิดเห็นในโครงการ/กิจกรรม					
4. มีการรายงานผลการดำเนินงานของโครงการ/กิจกรรมต่อสาธารณะ					
5. มีความโปร่งใสในการดำเนินโครงการ/กิจกรรม					
6. มีการดำเนินงานเป็นไปตามระยะเวลาที่กำหนด					
7. ผลการดำเนินโครงการ/กิจกรรมนำไปสู่การแก้ไขปัญหา					
8. มีการแก้ไขปัญหาและการตอบสนองความต้องการของประชาชน					
9. ประโยชน์ที่ประชาชนได้รับจากการดำเนินโครงการ/กิจกรรม					

ข้อเสนอแนะอื่นๆ

.....

.....

.....

.....

ข้อเสนอแนะในการจัดทำแผนพัฒนาท้องถิ่นในอนาคต

▸ ผลกระทบนำไปสู่อนาคต

ในทฤษฎีทางวิชาการการจัดการ ชี้ว่า องค์กรต่างๆไม่ว่าจะเป็นองค์กรภาครัฐหรือองค์กรภาคเอกชน จะพัฒนา เติบโตและอยู่รอดได้ต้องมีการปรับตัวให้เข้ากับการเปลี่ยนแปลงของสภาพแวดล้อมภายนอก 4 ประการ (PEST) ตลอดเวลา ซึ่งประกอบไปด้วย

1) สิ่งแวดล้อมด้านการเมือง (Political Environment)
2) สิ่งแวดล้อมด้านเศรษฐกิจ (Economic Environment)
3) สิ่งแวดล้อมด้านสังคม (Social Environment)
4) สิ่งแวดล้อมด้านวิทยาการใหม่ๆ (Technology)

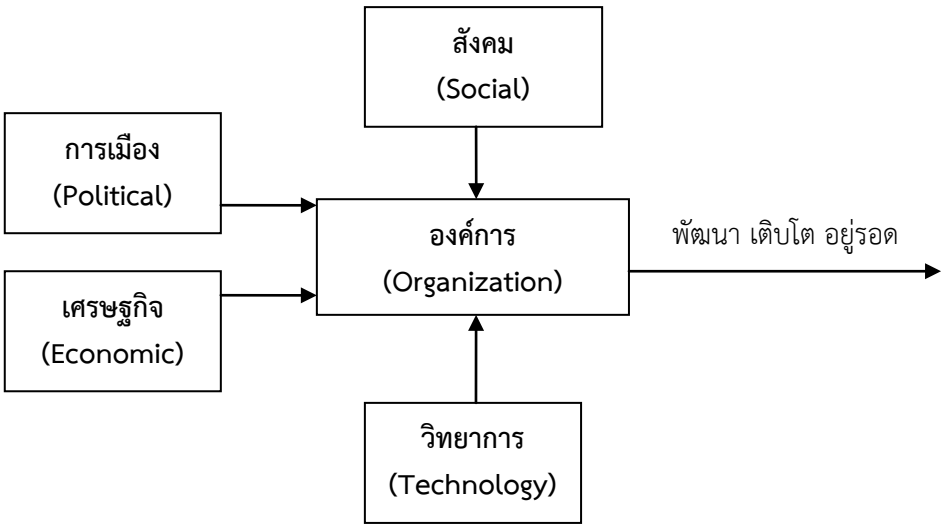

จากแผนภาพองค์การบริหารส่วนตำบลนครชุม มีฐานะเป็นองค์กรภาครัฐองค์กรหนึ่ง จึงมีความจำเป็นที่จะต้องมีความสามารถในการปรับตัวให้เข้ากับการเปลี่ยนแปลงของสิ่งแวดล้อมต่างๆ 4 ประการดังที่กล่าวมาแล้ว เพื่อให้องค์กรพัฒนา เติบโตและอยู่รอดต่อไปได้ วิสัยทัศน์ในการปฏิบัติงานในองค์กรปกครองส่วนท้องถิ่นต้องวิเคราะห์ตามสิ่งแวดล้อมที่จะเปลี่ยนแปลงไปทั้ง 4 ประการ ดังนี้

1) การปรับตัวให้เข้ากับการเมือง (Political Environment) หากกล่าวถึงการปกครองของไทยในปัจจุบัน อาจแบ่งระดับการเมืองออกได้เป็น 2 ระดับ ได้แก่ การเมืองระดับชาติ และการเมืองระดับท้องถิ่น การเมืองระดับชาติ ได้แก่ การเมืองระดับรัฐบาลสมาชิกสภาผู้แทนราษฎร สมาชิกวุฒิสภา ในส่วนของการเมืองระดับท้องถิ่นนั้นยังสามารถแบ่งแยกย่อยออกได้เป็นหลายประเภท เช่น การเมืองของ อบจ. เทศบาล หรือ อบต. หรือแม้กระทั่งการเมืองในระดับหมู่บ้านที่จะต้องมีการเลือกตั้งผู้ใหญ่บ้านโดยราษฎรในหมู่บ้านนั้นๆ เป็นต้น

ในสภาพข้อเท็จจริงปัจจุบันและผลงานวิจัยต่างๆ ที่เกี่ยวข้องต่างชี้ว่าการเมืองในระดับชาติ ยังมีอิทธิพลต่อการเมืองในระดับท้องถิ่นอยู่หลายประการ เช่น การเลือกตั้งในระดับท้องถิ่นต้องอาศัยภาพลักษณ์ของพรรคการเมืองระดับชาติเพื่อช่วยในการหาเสียง การให้เงินอุดหนุนเฉพาะกิจจากส่วนกลางมายังองค์กรปกครองส่วนท้องถิ่นโดยเลือกให้เฉพาะท้องถิ่นที่เป็นพรรคพวกเดียวกันกับราชการส่วนกลาง เป็นต้น

ในอนาคต อำนาจหน้าที่และบทบาทของนักการเมืองท้องถิ่นและข้าราชการท้องถิ่นจะเป็นอย่างไรนั้นส่วนหนึ่งก็ขึ้นอยู่กับสิ่งแวดล้อมทางการเมืองโดยเฉพาะอย่างยิ่งอิทธิพลจากการเมืองระดับชาติซึ่งถ่ายทอดออกมาเป็นนโยบายของรัฐที่มีต่อ อปท. ซึ่งมักสลับสับเปลี่ยนกันเป็น 2 กรณี กล่าวคือ การรวมอำนาจการปกครอง (Centralization) หรือ การกระจายอำนาจการปกครอง (Decentralization) ดังนั้น ผู้ที่จะปฏิบัติงานใน อบต.

จึงจำเป็นที่จะต้องทราบความเคลื่อนไหวของนโยบายรัฐอยู่ตลอดเวลา เพื่อบริหารจัดการ อปท.ให้เข้ากับสภาวการณ์ดังกล่าวที่เปลี่ยนแปลงอยู่ตลอดเวลา

ในส่วนของปัจจัยการเมืองระดับท้องถิ่นด้วยกันเองนั้น ทุกฝ่ายที่เกี่ยวข้องจะต้องเข้าใจบทบาทหน้าที่ของตนเอง ซึ่งโดยหลักการแล้วการตัดสินใจกำหนดนโยบายควรเป็นหน้าที่ของฝ่ายการเมืองท้องถิ่น ทุกฝ่ายควรต้องรู้ความเคลื่อนไหวและการเปลี่ยนแปลงของการเมืองท้องถิ่นในทุกระดับทั้งระดับ อบจ. เทศบาล อบต.และระดับหมู่บ้าน เพราะการเมืองท้องถิ่นเหล่านี้มีความเชื่อมโยงสัมพันธ์กันและจะต้องมีผลกระทบต่อ อปท. ไม่ทางตรงก็ทางอ้อม ข้าราชการท้องถิ่นควรพยายามปรับข้อเท็จจริงในท้องถิ่นให้เข้ากับระเบียบกฎหมายของรัฐ ซึ่งในบางครั้งระเบียบกฎหมายอาจไม่เหมาะสมกับสภาพปัญหาและความต้องการของคนในท้องถิ่นก็ต้องเป็นหน้าที่ของข้าราชการท้องถิ่น ที่จะประยุกต์ใช้กฎหมาย ให้สามารถใช้ได้จริงตามสภาพและบริบทแวดล้อมของท้องถิ่นนั้นๆ จึงจะได้ชื่อว่าเป็นนักบริหารการเปลี่ยนแปลง (Change Agent) อย่างแท้จริง

2) การปรับตัวเข้ากับเศรษฐกิจ (Economic Environment) เมื่อสภาพเศรษฐกิจโดยรวมของประเทศไม่ดี ทำให้ประชาชนยากจนเพิ่มขึ้นเป็นสาเหตุของปัญหาอื่นๆที่กระทบต่อ อปท.ตามมา ไม่ว่าจะเป็นปัญหายาเสพติด ปัญหาโสเภณีเด็ก ปัญหาประชาชนเรียกร้อง ในสิ่งที่สามารถแก้ไขปัญหาเฉพาะหน้ามากกว่าสิ่งที่แก้ไขปัญหาได้อย่างยั่งยืน เช่น ต้องการผ้าห่มกันหนาวฟรี เสื้อกันหนาวฟรี และของฟรีอื่นๆ จาก อปท. เป็นต้น ซึ่งสวนทางกับระเบียบกฎหมายและการตรวจสอบอย่างเข้มข้นของสำนักงานตรวจเงินแผ่นดิน ที่พยายามจำกัดขอบเขตการตัดสินใจขององค์กรปกครองส่วนท้องถิ่นในเรื่องของการแจกของให้แก่ราษฎร

อีกปัญหาหนึ่งประชาชนอาจขาดการมีส่วนร่วมทางการเมืองกับ อปท. เพราะต้องเอาเวลาไปทำงานหาเงินเพื่อปากท้องของตนเองก่อน หรือบางครั้งอาจมีส่วนร่วมแค่การรับเงินแล้วไปลงคะแนนเสียงเลือกตั้ง รวมตลอดถึงปัญหาความยากจนของประชาชนจะสร้างความเข้มแข็งให้กับนโยบายประชานิยมไปโดยปริยายซึ่งอาจส่งผลกระทบในทางลบในระยะยาว โดยเฉพาะอย่างยิ่งเป็นการส่งเสริมลักษณะนิสัยการพึ่งพิงรัฐอยู่ตลอดเวลาของประชาชน เป็นต้น

ดังนั้น การสร้างกระบวนทัศน์ (Paradigm) ทางความคิดให้แก่ประชาชนตามหลัก “ตนเป็นที่พึ่งแห่งตน” และ “ปรัชญาเศรษฐกิจพอเพียง” ควรเป็นสิ่งสำคัญที่นักบริหารงาน อปท. ควรให้ความสนใจที่จะส่งเสริมและพัฒนาในประเด็นนี้

3) การปรับตัวเข้ากับสังคม (Social Environment) ชุมชนแต่ละชุมชนมีสภาพทางสังคมและวัฒนธรรมที่แตกต่างกัน ดังนั้น การปฏิบัติงานในแต่ละพื้นที่ก็ต้องเผชิญกับสภาพทางสังคมและวัฒนธรรมที่แตกต่างกัน เช่น บางพื้นที่อาจเป็นสังคมของคนพุทธ บางพื้นที่อาจเป็นสังคมของคนคริสต์หรืออิสลาม บางพื้นที่เป็นสังคมปฐมภูมิ (ชุมชนชนบท) บางพื้นที่เป็นสังคมทุติยภูมิ (ชุมชนในเมือง) บางพื้นที่ประชาชนให้ความร่วมมือกับกิจกรรมของ อปท.เป็นอย่างดี บางพื้นที่ประชาชนขาดความร่วมมือ บางพื้นที่อาจเป็นสังคมที่ประกอบด้วยชนเผ่าต่างๆมากมาย เป็นต้น

สภาพของสังคมไทยมักเป็นสังคมอุปถัมภ์ ผู้บริหารท้องถิ่นอาจมีแนวโน้มที่จะตัดสินกำหนดนโยบายไปตอบสนองต่อกลุ่มญาติพี่น้องของตน กลุ่มอื่นที่แพ้การเลือกตั้งเมื่อไม่ได้รับการตอบสนองก็หาทางโจมตี ก่อให้เกิดความขัดแย้งที่รุนแรงขึ้นในสังคมท้องถิ่นมากกว่าในอดีต ดังนั้น บุคลากรใน อบต. จึงจำเป็นที่จะต้องเข้าใจผลกระทบที่มาจากสาเหตุการกระจายอำนาจสู่ท้องถิ่นที่ส่งผลโดยตรงต่อความสามัคคีในสังคมท้องถิ่นยุคปัจจุบัน ต้องมีความสามารถบริหารงานบนความขัดแย้งในสังคม เพราะคงไม่มีสังคมใดในประเทศไทยที่จะมีคนที่ชอบสิ่งที่เหมือนๆกันได้หมด การปฏิบัติงานทุกอย่างย่อมมีการเห็นด้วย ไม่เห็นด้วย ต่อต้าน และไม่ต่อต้าน อยู่คู่กับสังคมประชาธิปไตยเสมอ สำคัญเพียงแต่ว่าจะสามารถลดระดับหรือแก้ไขความขัดแย้งที่รุนแรงนั้นได้อย่างไร

4) การปรับตัวเข้ากับวิทยาการใหม่ๆ (Technology) ในปัจจุบันกรมส่งเสริมการปกครองท้องถิ่นมีนโยบายส่งเสริมการพัฒนาบุคลากรโดยการฝึกอบรมอยู่เป็นประจำ เช่น การฝึกอบรมการใช้คอมพิวเตอร์โปรแกรมต่างๆ การฝึกอบรมการจัดทำเว็บไซต์องค์กร เป็นต้น ประกอบกับกรมส่งเสริมส่งเสริมการปกครองท้องถิ่น มีเว็บไซต์เผยแพร่ข้อมูลข่าวสารต่างๆ ที่จำเป็นและเกี่ยวข้องกับการปฏิบัติงานของ อปท. ที่ปรับปรุงให้ทันสมัยอยู่ทุกวัน เช่น การเผยแพร่หนังสือสั่งการต่างๆ ผ่านช่องทางสารบรรณอิเล็กทรอนิคส์ เป็นต้น หากพนักงานท้องถิ่นให้ความสำคัญในการอ่านหนังสือสั่งการของกรมส่งเสริมการปกครองท้องถิ่น ทางอินเตอร์เน็ตอยู่เป็นประจำ ก็จะนำมาซึ่งการบริหารงานที่มีประสิทธิภาพและไม่ขัดต่อระเบียบ กฎหมาย หนังสือสั่งการที่เปลี่ยนแปลงไปอยู่ตลอดเวลา

➢ ข้อสังเกตุ ข้อเสนอแนะ ผลจากการพัฒนา

องค์การบริหารส่วนตำบลนครชุม มีข้อสังเกต ข้อเสนอแนะ ผลจากการพัฒนา โดยอิงการคาดการณ์การพัฒนาต่างๆ อยู่ภายใต้สิ่งแวดล้อมภายนอกต่างๆ ดังต่อไปนี้

1) การเปลี่ยนแปลงในประเทศที่จะส่งผลกระทบต่อองค์การบริหารส่วนตำบลนครชุม

- แนวโน้มการควบรวมองค์กรปกครองส่วนท้องถิ่น
- การเพิ่มขึ้นหรือลดลงของการจัดสรรเงินงบประมาณให้ อปท.

2) การเปลี่ยนแปลงในระดับภูมิภาคที่จะส่งผลกระทบต่อองค์การบริหารส่วนตำบลนครชุม

AEC หรือ Asean Economics Community คือการรวมตัวของชาติในอาเซียน 10 ประเทศ โดยมีไทย พม่า ลาว เวียดนาม มาเลเซีย สิงคโปร์ อินโดนีเซีย ฟิลิปปินส์ กัมพูชา บรูไน เพื่อที่จะให้มีผลประโยชน์ทางเศรษฐกิจร่วมกัน จะมีรูปแบบคล้ายๆ กลุ่ม Euro Zone นั่นเอง จะทำให้มีผลประโยชน์ อำนาจต่อรองต่างๆ กับคู่ค้าได้มากขึ้น และการนำเข้า ส่งออกของชาติในอาเซียนก็จะเสรี ยกเว้นสินค้าบางชนิดที่แต่ละประเทศอาจจะขอไว้ไม่ลดภาษีนำเข้า (เรียกว่าสินค้าอ่อนไหว)

Asean จะรวมตัวเป็น ประชาคมเศรษฐกิจอาเซียนและมีผลเป็นรูปธรรม ณ วันที่ 31 ธันวาคม 2558 ณ วันนั้นจะทำให้ภูมิภาคนี้เปลี่ยนไปอย่างมาก โดย AEC Blueprint (แบบพิมพ์เขียว) หรือแนวทางที่จะให้ AEC เป็นไปคือ

1. การเป็นตลาดและฐานการผลิตเดียวกัน
2. การเป็นภูมิภาคที่มีขีดความสามารถในการแข่งขันสูง
3. การเป็นภูมิภาคที่มีการพัฒนาทางเศรษฐกิจที่เท่าเทียมกัน
4. การเป็นภูมิภาคที่มีการบูรณาการเข้ากับเศรษฐกิจโลก